Digitized by Google

Arch Bibl:
IV.

Digitized by Google

Digitized by Google

Arch Bibl:

IV.

Digitized by Google

Digitized by Google

CHRISTOPHORI SAXI

ONOMASTICON LITERARIVM,

sive

NOMENCLATOR

HISTORICO-CRITICVS

PRAESTANTISSIMORVM OMNIS AETATIS, POPVLI, ARTIVMQ. FORMVLAE SCRIPTORVM,

item

MONVMENTORVM *maxime* ILLVSTRIVM,

AB ORBE CONDITO

vsque ad

SAECVLI, *quod vivimus*, TEMPORA

DIGESTVS,

ET

VERISIMILIBVS, QVANTVM FIERI POTVIT,

ANNORVM NOTIS

ACCOMMODATVS.

PARS TERTIA.

TRAIECTI AD RHENVM.

apud { GISB. TIEM. à PADDENBURG, / ABRAH. à PADDENBURG, / IOH. VAN SCHOONHOVEN, *Viduam*, } Bibliopolas.

MDCCLXXX.

250. e. 155

Digitized by Google

ONOMASTICI LITERARII

PARS TERTIA,

FONTIVM vel INSTAVRATORES

vel INTERPRETES,

hoc eſt,

PRIMARIOS OMNIS ARTIVM ET DOCTRINARVM FORMVLAE SCRIPTORES RECENTIORES,

inde a nouiſſimo

SAECVLI XV^mi anno

vſque ad SAECVLI XVI^mi

Annum quintum & octogeſimum,

cenſos EDENS,

Suisque ſingulos annis, quibus vel primum, vel maxime claruiſſe videntur,

ALLIGANS.

LECTORI

Digitized by Google

LECTORI

Humano, et Erudito

S. D

CHRISTO. SAXIUS.

Poſtquam *ſuperioribus* duabus Partibus *tot annorum ſpatia emenſus ſum, intra quae artium divinarum & humanarum origines, mox ad omnem excellentiam progreſſiones, tum vicinae illis ad corruptelam inclinationes, porro ad inſcitiae libidinem ſumta eruditionis ſimulacra, denique feliciter reſurgentes per Italiam, & alicubi, literae ſe continuerunt: nunc laetus ac lubens ad aliam &* novam aetatis formam *progredior, qua vel optimorum de antiquitate Ebraica, Graeca, & Romana librorum, ex ſitu & puluere revocatorum, inſtauratio, lectio, interpretatio, bonique & pulcri imitatrix ſolertia reviruit, vel, neglectis ſubinde fontibus, riuulorum conſectatio, ambitioſaque ſui doctrinarum Ordinis, &* Terminorum, *quibus hodie gloriamur,* Technicorum *mercibus tortuoſa ſubtilitas proprios ſibi ludos aperuit.*

In toto enim, qui nunc circumagetur, temporum ambitu duplex ſcientiae genus animaduerſum eſt, alterum latiſſime patens, liberale, & excultum literis, alterum quibuscunque vniuerſe philoſophandi legibus adſtrictum, & in diſputationis anguſtias ſeriemque compulſum. Illud *qui ſequuntur, veri nominis* Grammatici, *& rerum humanitatis Magiſtri iure audiunt, in* hoc *qui operam ſtudiumque conſumſerunt,* Δογματικὸς, *hoc eſt,* doctrinarum antiſtites, *haud immerito ap-*

Digitized by Google

pellaueris. Neque tamen, vt sunt mutabiles hominum voluntates, temporumque incitatissimae conuersiones, eadem & constans amborum semper fuit fortuna. Nonnumquam omnia publice sordebant prae flagranti artium Graecarum Romanarumque amore: interdum hae ipsae de gradu suo deiectae spinosis doctrinarum formulis humiliter seruire debuerunt: alio vicissim tempore huius vel illius Ordinis decretorum dialectica compositione, & quasi coagmentatione suggestus Academici, aedium sacrarum tulpita, fora, aegrotantium cubicula resonabant, muta plerumque, inhonorata certe Philologia. Vnde superbis illis alioresque *suas &* sublimiores Facultates *praedicantium, sibique solis res & nuces arrogantissime tribuentium, verborum contra putamina Grammaticis relinquentium, vocibus, nihil vulgatius esse coepit. quasi illae solae in coelo, literae in coeno & sentina essent, aut oratio vnquam sine rationis, sententiarumque subiectarum vsu cogitari posset. Illud vero supercilium saepe iocum, saepe bilem cordatis hominibus mouit, tamquam,* Thomae Reinesio, *viro non minus rei Medicae, quam optimarum artium consultissimo, qui in argumento quodam literarum recondito versatus hanc olim reprehensionem vncinulis includit:* Minucias adpellant magni scilicet isti Facultistae, (v. *Syntagm. Inscript.* ad *Claff.* I. XI p 28.) *A quo fastus & iactantiae morbo an immunis etiamnunc sit aetas nostra, nolo statuere Illorum sit iudicium, qui actuosam de quibuscunque doctrinis etiam vernacule differentium facilitatem in admiratione vulgi esse, operosaeque, & ob id aurae popularis experti literarum sagacitati longissime anteferri de se experiuntur. Meam certe a noui huius, quod aperio, eruditorum hominum velut theatri limine conquestionem abesse iubeo, quod nec efficacis ea quicquam remedii opinionibus, in mores Saeculi versis, allatura, nec tum quidem publice grata futura sit, cum & necessaria foret. Hoc mihi duntaxat indicare sufficerit,* Superiores *illas, quas vocant,* Facultates, *si nihil venusti coloris, vrbanitatis, eruditaeque popularitatis ab ingenio & artibus mutuentur,* (*) *in meras opi-*

(*) *Optimo sane, vt hoc tantum vtar, exemplo & consilio* Johannes Brocus, *ICtus & Philologus Bituricensis*, Nuptias Iurisconsulti & Philologiae *commentus est*, Avarici Biturigum, 1650. 4. *typis renouatas in* Thesauri Meermanniani Tomo IV. p. 756.–768.

Digitized by Google

opificum tabernas, vnde victus & rei familiaris praesidia conquiri solent, degenerare posse; contra eo laetiores vberioresque doctrinarum quarumcunque fundos reperiri, quo maior inter trabales, gracilesue demonstrandi clavos, & communem literarum humanitatem contubernii necessitudo intersit. Inde saltem ratio verisimilis reddi potest, cur nulla paene recentiorum temporum aetas, tot in vniuerso studiorum genere heroës, totque omni liberali doctrina excellenter perpolitas tulerit animas, quam Saeculum post Christi natales sextum & decimum. Isti enim homines tam familiariter Graecis & Latinis fontibus vtebantur, vt nusquam quicquam propemodum tentarent, quod non inde manasse, quod non incorruptum & elegans videri posset, aut quod maximam doctrinarum seueritatem ingenioso apparatus lepore quodam, copia, & suauitate, tamquam condimento, non mitigaret. E quibus initiis hanc simul rationis conclusionem ducere liceat, quicunque reliquorum temporum vsque ad nostram hominum memoriam eamdem, vel similem certe, iudicii integritatem, quasi sanitatem, libris expressérunt, eos proprie in censum literariae ciuitatis Senatorum venire aequum esse, ceteros vero, seu qui assederunt, seu pedarios, seu doctrinarum suarum cancellis inclusos homines nominari, vix eiusdem reipublicae assidui & ingenui alicuius ciuis interesse. Quamobrem hanc etiam legem ipsius, quem frons libri mei praefert, tituli natura mihi imperauit, vt illorum potissimum memoriam recolerem, qui vel in literis & bonis artibus principatum, finitimosque principatui gradus tenuerunt, vel claritatem amplitudinemque literarum ad suam doctrinarum circumscriptionem pulchre accommodarunt, reliquos vero paene exercitus, siue Theologici, *siue* Iuridici, *siue* Medici, *siue* Philosophici Ordinis *nomina vsurpantium, silentio transirem, nisi forte in his nouissimis eminerent nonnulli, qui tamquam sectae suae antesignani nouum doctrinae* Συζυγίας *genus proseminarunt, aut quos, per medias vulgi laudes quasi quadrigis vehentes, transuersa errandi libido incurrit, aut omnis ab eruditione vacuitas plane desipientes & fanaticos reddidit. Quam quidem praetermissionem illam neminem inter cohortis suae operarios homines tanta iniquitate fore spero, vt mihi vitio vertat. Si enim singulorum Ordinum, certique Populi, vrbis, vel oppidi cuiusdam Indicem literarium scribere statutum animo habuissem, eo mihi fortasse dilectu opus non fuisset, sed omnes, quotquot vel con-*

ciones ad populum habuerunt, vel in Academiis docentium perſonam ſuſtinuerunt, vel macilentam aliquam ſui rerum peculii Epitomen in lucem protruſerunt, pleno me ſinu effundere oportuiſſet, atque ſic longe plures & grandiores, quam quos de ſolis Italiae Scriptoribus, (degli Scrittori d'Italia) Johannes Maria Comes Mazzuchellius, Brixiae, 1753. fol. *euulgauit, Codices inutiliter conſarcinari debuiſſent. Quae intemperantia cum infiniti, tum humilis, & abiecti, nihilque ad communium literarum, quas ſolas* Onomaſticon *meum reſpexit, dignitatem profuturi laboris mihi eſſe videbatur. Non enim qui longos* Discurſus, *&* Tractatus, *vt loqui paſſim ſolent, ſecundum* Syſtematum *ſuorum effata architectantur, ſed qui probabiles librorum veterum interpretes, acuti exiſtimatores, ſenſusque pulcri in dicendo & differendo imitatores ſunt, ſemper ab idoneis iudicibus poſteritatis laude & memoria digni fuerunt habiti, qua in cauſa, nec* Taneguidi Fabri, *ad* Scaligerana Prima, *voc.* Auctores. p. m. 20. 21. *adnotatio, nec* Petri Burmanni, *maioris*, Oratio de Artibus Liberalibus, ſolis olim Academiarum & Scholarum ornamentis, hodie vero ex dignitate in infimum locum deiectis, *velim negligatur. Ibi enim Vir quondam ore & calamo promtiſſimus*, p. 246. *Orationum iunctim editarum, ad id, quod hoc loco agitur, apte & congruenter*, ſolae, *inquit*, ſunt interiores li- „ terae, quae immortalitati et aeternae laudi nomina docto- „ rum virorum conſecrare poſſunt. Ferantur, dum viuunt, „ fauſtis populi acclamationibus in coelum, floreant gratia „ Regum et Principum, ingentes pecuniae et opum aceruos „ ex quaeſtuariis artibus adgerant reliquarum diſciplinarum „ antiſtites, omnes ignoti eruditae poſteritati longa et tene- „ broſa nocte prementur, niſi a ſuis aliquando in noſtra cas- „ tra transfugerint, et tetricas et indotatas ſuas artes ſermo- „ nis nitore, vi et copia eloquentiae, et politioris humanita- „ tis ſuavitate ornare et condire condiſcant." rel. — *Sane quemadmodum Aſtrologi in hac coeli immenſitate quinque potiſſimum ſtellas vulgari errantium nomine appellatas, aliaque primae et ſecundae magnitudinis aſtra diligenter ſpeculantur, in reliquorum vero ſiderum innumerabilem multitudinem vix oculos animumque defigunt & intendunt, ſic ab his certe mihi exemplum petenti eos duntaxat, omiſſis proletariis et capite cenſis, commemorare licue-*

Digitized by Google

ſicuerit, qui in ſuo genere eximii, vel eximiis proximi, vel ſtultitia etiam, et credulitate notabiles extiterunt, vt inde ſimul diſcant iuuenes, ad quos inſanientis ſaepe ſapientiae ſcopulos adhaereſcere poſſint, qui Hiſtoriae, Rhetorices, aliarumque bonarum artium rudes ſeria illarum cogitatione & disciplina integram velut animi & mentis valetudinem numquam conformarunt. Multo minus honorum titulos, quibus viri docti in vita ſubinde turgeſcunt, a me neglectos eſſe mirabitur quisquam. Sunt enim haec laudis veſtigia non ad ſempiternam hominum memoriam fixa, ſed ad exigui temporis praedicationem preſſa leuiter: nec ideo quisquam multo melior erit vel Philoſophus, vel ICtus, vel Theologus, vel Medicus, etiamſi Comitum Conſiſtorianorum, Palatinorumue Regis aut Principis ornamenta, tamquam latos clauos, oſtentauerit, aut plurimarum Sodalitatum ſe Membrum (*ſit verbo venia*) *profeſſus ſit, aut alias id genus ad populum phaleras, tamquam hederam, in librorum velut atriis ſuſpenderit.— Praeterea in Familiis & disciplinis Theologorum indicandis caui, ne vernaculam loquendi conſuetudinem imitatus, hos, aliosue, mox* Proteſtantes *pro Anti-pontificiis, mox* Reformatos, *mox* Remonſtrantes, *aut* Contra-Remonſtrantes, *mox* Conformiſtas, *aut* Non-Conformiſtas, *item* Baptiſtas *latine appellando inanes & barbaros, ſine mente, verborum ſonos ederem, verum vt ſinguli ſuis auctorum, quibus aſſenſerunt, non poenitendis adhuc ſub nominibus, huic quaſi Mineruae Peplo intexerentur, curaui.—— Tandem vbi ad hanc meam aetatis memoriam venero, ſi qui forte adhuc viui & ſpirantes praeclaris ſe non immixtos eſſe Achiuis viderint, id quaeſo nulli aut malignitati meae, aut odio tribuant, (amo enim omnes, quotquot cum dialecticis illis cuiuscunque doctrinarum ſcientiae formulis liberalium artium orbem & curricula religioſe copulant,) ſed parem verecundiae cauſam ſubfuiſſe ſibi velim perſuadeant, qualis* Hieronymum *quondam impediit, quo minus quid de* Ambroſio, *Mediolanenſium Epiſcopo, in ſuo* Scriptorum Eccleſiaſticorum Catalogo, c. 124. *referret:* Ambroſius, *inquiens*, vſque in praeſentem diem ſcribit: de quo, quia ſupereſt, meum iudicium ſubtraham, ne in alterutram partem aut adulatio in me reprehendatur, aut veritas. ——

Atque haec habui, quae de ipſo hominum eruditorum cenſu,

a me, non vt censore, sed vt tabularum literariarum haud infidelis forsitan custode, acto, in vniuersum dicerem.

Reliquum est, vt vel accurationis in nominum scriptura obseruandae, vel annorum, quibus quis aut primum, aut maxime, viri memoria digni nomen meruit, vel horum Fastorum vsus, vel molestae illius antiquos cum recentioribus haud raro imperitissime contendentium vanitatis rationem, quantum eius fieri potest, breuissime reddam.

Primum id mihi datum esse negotii existimaui, vt singulorum hominum, qui in literarum regno ius censendi habent, nomina cum praenominibus & cognominibus suis integra ponerentur, neque vernaculorum, duplicis consilii gratia, obliuiscerer. Hoc enim remedio aut Scriptorum & aetatis, quae saepius committitur, perturbationi, aut huiusmodi censorum voculis occurrendum esse putaui, qui adunco hodie naso suspenduut eos, si qui tot superiorum temporum exemplis moti, quicquid asperitatis in hodierni cuiusque populi nominibus et scriptura os latinum ferre non poterat, illud vel leui mutatione, vel de graeco fonte ductis literis emollire conentur. De qua frequenti olim Metonomasia Eruditorum *vtilis est disputatio* Johannis Molleri, Flensburgensis, *in* Homonymoscopiae, Sect. III. c. I.=IV. p. 746.=864. *Ipsius autem in nominibus pingendi ακριβειας quanta in vtramque partem vis sit, vel exempla* Mayerorum, Meyerorum, *et* Meierorum, *item* Schulziorum, Scholziorum, *et* Schultziorum *docent, quorum plerumque nomina similiter cadens in pronunciando vocis sonus permiscet et obscurat, sola vero manus et calamus ambiguitatis errore liberare potest. Vnde non omnino nullam apud harum rerum studiosos gratiam iniisse visus est idem* Mollerus, *cum* Mulleros, Molleros, Milleros, *aliosque similes, ore confundi solitos, scriptionis beneficio sigillatim discerneret in* Appendice *laudatae modo ante* Homonymoscopiae, a p. 932.=956.

Plus vero difficultatis exsorbui in celebritatis cuiusque viri eruditi annis probabiliter definiendis, et approbandis, vbi haud raro in salebris haerenti mihi vel subobscura praeteriti temporis memoria, vel classicorum testium raritas, vel scribentium incuria discordiaue non parum negotii facessiuit, interdum etiam spem apertae et lucidae ratiocinationis interuertit. Quamobrem si eum, quo quis

pri-

primum, vel maxime innotuerat, annum, vt ab initio conſilium meum fuit, non ſemper ad amuſſim et libellam tenuerim, veniam mihi haud, ſpero, denegabit lectorum humanitas. In tanta enim librorum et hominum multitudine quis tam acutum cernere poteſt, vt non alicubi titubet, aut labatur? Interim quantum lectione, monumentorum cum monumentis contentione, et obſeruatione aſſequi poteram, id totum certe, laboris et faſtidii moleſtiam non ſubterfugiens, deſtinata mihi ſententia addixi. Sin nulla mihi ad verum, vel maximum certe veriſimilitudinis gradum, argumenti via pateret, coniectura de natalium et mortis tempore facta qualescunque anni fines, quibus quis credibiliter ingenii fama clarus eſſe potuerat, diuinare et metiri auſus ſum.

Quomodocunque vero ſingulorum aetas, ſeu certis, ſeu opinabilibus ſignis demonſtretur, eius tamen ſcientia haud ſane permagni ad iudicii ſinceri et limati facultatem momenti eſſe deſinit, quandoquidem ſic vnicuique rerum et ſententiarum auctori princeps ſua vel enunciationum, vel inuentorum, vel emendatae, amplificataeque artis laus vindicari, aliorum, contra ſeu eiusdem agri literarii, iam antea culti, velut repaſtinatio, ſeu aſſenſio, nihilque noui apportans imitatio, ſeu repetundarum ſubinde reatus planiſſime intelligi poteſt. Vti enim in excitandis veterum libris et teſtibus grauiter hi peccare ſolent, qui permiſta temporum et hominum auctoritate infimos, ſummos, iuniores, ſeniores, maiorum, minorumque gentium, teſtabiles, inteſtabilesque Scriptores vno ore, quaſi crapulam, exhalant, quam anteſtandi peruerſitatem iam me reprehendere memini in Praefatione *ad* Partem I. p. XII. XL. XLI. *ſic non paulo leuius committunt vitium, qui recentiores in conſilium, et ad partes vocaturi ſine discrimine aetatis, ingenii, praerogatiuae, an tralatitiae, ſententiae, exemplo paſtorum e ſtabulis armenta propellentium, e ſinu ſuo effundere ſolent. Qua ſaepe iudicii imbecillitate nihil intereſſe, quid prius, quid ſecundum, quid accuratius, quid negligentius dictum, quid inutiliter reuocatum, aut aliunde tranſcriptum fuerit, ſe, alioſue, ſcire demonſtrant. Enimuero huius in laudanda hominum eruditorum opera gradus, loci, et temporis incuriae tot etiamnunc nullem in ſcriptis virorum doctorum extarent argumenta, quae facile congerere poſſem, niſi vererer, ne crabrones me irritare voluiſſe viderer. Ita vulgaris illa* Hedae *et* Becae *nomenclatio vel ſeuidoctorum*

obiurgatione et paene comicio explodi meruit. Sic quis ferat, vt alicubi me videre, et legere memini, Vrſatum, Panuinio, *et* Scardeonio, Rodericum Carum, Antonio Auguſtino, Oliverium, Bianchinio, Bertolum, Muratorio *et* Maffeio, Montesquieum Fontanellio, *anteponi. cum hi qui praeire iubentur, aut Saeculo integro, aut non modico annorum ſpatio iis, quibuscum prodeunt, minores fuerunt. Quale ſcribendi cacoëthes maiores poſteris, nepotibus auos, ſuperiores nouis immiscendi et ſuccenturiandi adeo frequens eſt, vt a nonnullis ne ſentiatur quidem, adeoque opinionum, interpretationum, emendationum velut cauſae, traduces, et propagines debita ſaepe luce priventur. Quibus turbis et inordinatae credulitati, ſi has, quae adhuc reſiduae erunt,* duas tresue Faſtorum literariorum Partes *vel modum ſtatuere, vel medelam afferre potuiſſe cognouero, valde laetabor.*

Interea tametſi nouitatis patronos primariorum ſecundariorumue antiquitatis fontium recenſione nauſeam cepiſſe ſuſpicer, eosdem tamen nunc e faſtidio recreatum iri ſpero, cum recentioris aeui Coryphaeos, quos antiquitati opponere poſſint, ſuis expoſitos oculis viderint. Haec enim, quae antea, ſignifero Peralto, *Saeculum infecerat, labes, nondum euanuit, vt qui numquam ſerio veteres inſpexerunt et legerunt libros, eo audacius, et confidentius de veteribus iudicent, eos indigniſſime deprimant, et neſcio cuius interdum fatuitatis, graecarum quippe latinarumque literarum vſu deſtituti, inſimulent; recentiores contra invidendis in coelum laudibus extollant, quaſi ea Grammaticorum inſulſitas ſit, vt veteres ideo, quod antiqui ſint, ampliſſimis honoribus proſequantur, nec in illis paſſim reperiri vltro ipſi fateantur, quibus, niſi in ſingularibus quibusdam memoriae rerum cauſis, particulisque opus eſſet, facile carere poſſemus. At enim, vti in tota illa veterum cum recentioribus, commiſſione, contentioneque multum ſaepe antecapti animo fauoris, puſillae de verbo concertationis, et deſidioſae gloriationis ineſt, ſic haud raro Iliacos intra muros & extra peccari nemo dubitat. Sunt enim, qui veterum ſtudiis delectati recentiores prorſus contemnant: Sunt viciſſim alii, qui ſpretis veterum dictis & inventis, nil niſi noua ex imis velut pulmonibus anhelent, ſimul alieniſſimis a ſua cauſa verbis* Ovidii, *ſupini illius nequitiarum & luxuriae magiſtri,* (III. Art. Amat. 121.) *abutantur:*

Priſca, *inquientes*, iuuent alios: ego me nunc denique natum
Gratulor. —— *Nol-*

Nollem ceteras eiusdem Ovidii, *a ratione fortassis, cur tantopere sibi gratulentur plurimi, non vacua omitterent:*

Haec aetas moribus apta meis.

Sed neutri tamen servant aequitatem, quae veri & recti iudicio maxime propria esse debuerat. Quid enim? Num qui eruditae antiquitatis bona penitus perspecta habent, naturam hominis sic hodie effoetam sumere ausint, vt nihil illis addi, nihil aeque praeclari publice privatimque inueniri, multa subtilius explorari, & definiri non posse opinentur? Immo cum istuc ipsum negantibus inter dicte contenderint, & ex iure manu consertos vocarint naturalium quaestionum, sideralis scientiae, Arithmeticae analyticae, rei nauticae, venarum per corpus mirabiliter diffusarum, ex venis aegrotantium, spirituque futurorum praesensionis, rei herbariae, Medicaeque recentiores magistri. Quicquid enim divini muneris in temporum & rerum diuturnitate vsuque est, id omne profecto in beatissimos Saeculorum nostrorum fundos cadit. Dissimillima vero artium, ingenii viribus, & felici manuum audacia regundorum, tamquam Eloquentiae, Historices, Poëtices, Architectonices, Plastices, Scalpturae, Sculpturae, Caelaturaeue ratio est, in quibus omnibus si recentiores credant se veterum exemplaria quadam pulchritudinis eminentia vicisse, nae facient gloriando, vt post seueriorem vtrorumque operum inter se comparationem suae ipsos iactationis pudere & poenitere oporteat. Quam eamdem mediam iudicandi viam cum diu ante iam optime suaserint haud vulgaris sapientiae Duumviri, Graevius, *&* Fabricius, *ille in* Epistola ad Philippum Rubenium, p. 127.=129. *Praefat. & Epistol. ed.* Fabric. *hic in Prolusione quadam de* Controuersia celebri veteresne recentibus, an priscis nostra aetas palmam ingenii et eruditionis concedere debeat? p. 469.=472. Opusculorum Historico-Critico-Literariorum, *in hoc disceptationis genere pluribus morari nolo.*

Ceterum, quod semel significaui, & promisi me secuturum esse consilium, id nondum deserui, scilicet, vt non tam omnia, quae ad cuiusque vitam, & scripta pertinent, vndecunque coaceruarem, quam vt fontes indicarem, e quibus copiosiora petere & haurire possit harum rerum studiosa iuuentus. Quibus vero haec Chronota-

xis

xis literaria *nimis preſſa & tenuis viſa fuerit, illis nunc non erit arduum, hujusmodi oſſium ſimplicitatem ſplendida philoſophandi pompa, tamquam carne & ſucco, habitiorem efficere. Equidem otioſe, & voluptatis duntaxat fruendae cauſa, ſic legentibus, vt praeter ventoſas quasdam belluli Spiritus nubes nihil in cerebro remaneat, numquam ſubparaſitatus ſum, ſed ad communem literarum veritatem vtilitatemque respicere ſemper mihi volupe fuit.*

Atque ſic, Lector ſubtiliter docte, Vale! mihi fauere perge, tibique perſuade, me reliquas Partes, quanto maximo perſequendarum operarum ſtudio fieri poterit, cum Indice communi in lucem proferre non ceſſaturum eſſe.

Scripſi in Academia Veteris ad Rhenum Traiectus.

d. XV. *Martii.* CIↃ IↃ CCLXXX.

SAECVLI. XV. regnoi Principibus.	AERAE CHR.	PARS TERTIA.
Maximiliano I. 1493.=1519.	1500.	RAPHAEL Maffeus VOLATERRANVS, Grammaticus, et Hiſtoricus. Nat. 1451.=⊖. 1521. Eius imago in *Boiſſardianis tabulis.* No. LXXXVII. et in duobus numis *Muſei Mazzuchelliani*, Tom. I. Tab. XXIV. n. IV. & Tab. XXV. n. I. ad p. 119. ſeq. v. *Pauli Iovii Elogia.* n. CXVIII. p. m. 260. 261. — *Io. Matthaei Toſcani Peplus Italiae.* L. I. n. XXX. p. 403. — *Voſſius* III. de *Hiſt. Lat.* c. XII. p. 602. — *Jonſius de Scriptor. Hiſtor. Philoſ.* L. III. c. XXI. §. 18. p. 120. — *H. Conringius*, de *Scriptor.* XVI. *poſt C. N. Saeculorum*, *Vratislaviae*, 1727. 4. Saec. XVI. c. V. p. 171. c. n. *Gottlob Krantzii.* (8.) — *Tob. Magiri Eponymol. Crit.* voc. *Volaterranus.* — *Pope Blount*, *Cenſura Celebrium Auctorum*, *Genevae*, 1710. 4. p. 523. 525. — *Adr. Baillet*, *Jugemens des Savans*, *ſur les principaux Ouvrages des Auteurs*, *Amſterdam*, 1725. 4. Tom. II. p. 135. 136. n. 322. & p. 387. n. 822. — *Schoettgenius* ad *Fabricii Bibl. Lat. Med.* Tom. VI. p. 142. cum Supplemento *Jo. Dominici Manſii*, p. 52. ed. *Patavin.* — *Jo. Fabricii Hiſtor. Bibl.* Part. I. p. 105. 106. et Part. II. p. 226. *Catalog. Bibl. Bun.* Tom. I. Vol. II. p. 1413.
	1500.	PETRVS POMPONATIVS, Mantuanus, Philoſophus ſubinde profanus. Nat. 1462.=1526. Effigies eius cernitur in numo *Muſei Mazzu-*

Digitized by Google

SAECVLI XV. reſidui Principibus.	AE. RAE CHR.	PARS TERTIA.
Maximiliano I.		*chelliani*, Tom. I. Tab. XXXIX. n. IV. ad p. 173. ſ. v. *Jovii Elogia*, n. LXXI. p. m. 164. 165. — *Jo. Matthaei Toſcani Peplus Italiae*, L. II. n. LXVI. p. 427. 428. — *Conringius*, l. l. Saec. XVI. c. II. p. 153. c. n. *Krantzii*, (c) *Morhofius*, I. *Polybiſt.* c. VIII. §. 18. p. 73. it. Tom. II. L. I. c. XI. §. 4. *Baelii Lexic. Crit.* voce *Pierre Pomponace.* — *Schoettgenius* ad *Fabricii Bibl. Lat. Med.* Tom. VI. p. 8. — *Nic. Comnenus Papadopoli Hiſtoria Gymnaſii Patavini*, L. III. Sect. II. c. VIII. n. XLII. p. 300. — *Jac. Bruckeri Hiſtor. Crit. Philoſ.* Tom. IV. Period. III. Part. I. L. II. c. III. §. VII.=X. p. 158.=182. & in *Appendice*, ſ. *Operis* Vol. VI. p. 712. — Cf. *Moshemii Inſtit. Hiſt. Eccleſ.* Saec. XV. Part. II. c. I. §. VI. — *Io. Chriſt. Götzii Memorabilia Biblioth. Dreſdenſis*, Tom. II. Syll. V. p. 413=419. — *Catal. Bibl. Bunav.* Tom. I. Vol. II. p. 1526.
	1500.	THOMAS LINACER, Cantabrigienſis, Medicus & Philologus Anglo-Britannus. Nat. 1460.=⊖. 1524. vid. *Voſſius* de *Scientiis Mathematicis.* c. LXV. §. I. p. m. 372. qui eo anno *Procli Sphaeram* ab ipſo editam eſſe commemorat. *Fabricius* contra *Bibl. Gr.* L. V. c. 26. p. 518. Vol. VI. apud *Aldum* A. 1499. Venetiis iam eamdem prodiiſſe ſcribit, quam editionem quoque indicat *Bibliotheca Gockingana*, Fol. p. 17. n. 132. — *Teb. Magiri Eponymo-*

Digitized by Google

SAECVLI XV. reſidui Principibus.	AERAE CHR.	PARS TERTIA.
Maximiliano I.		*molog.* voc. Thom. *Linacer.* — *Pope-Blount* l. l. p. 534.=536. — *Baillet Jugemens des Savans*, Tom. II. p. 307. n. 646. & p. 388. n. 826. — *Morhofius* IV. *Polybiſt.* c. X. §. 10. — *Schoettgenius*, ad *Fabric. Bibl. Lat. Med.* Tom. VI. p. 716. — *Catal. Bibl. Bun.* Tom. I. Vol. II. p. 1392.
	circa 1500.	*Thomas* DIPLOVATATIVS, Patricius CPolitanus, *Iani Laſcaris* discipulus, ICtus, Philologus, & ICtorum Biographus. ⊖. 1538. vid. *Fabricii Bibl. Graec.* L. V. c. 45. p. 502. Vol. X. & L. VI. c. VI. p. 555. =563. Vol. XII. — *Nicol. Comnenus Papadopoli*, T. II. L. I. c. XII. p. 43. — *Catal. Bibl. Bunav.* Tom. I. Vol. II. p. 1207.
	1500.	*Hieronymus* AVANTIVS, vel AVANCIVS, Veronenſis, Philologus, plurium librorum veterum ex Aldi officina prodeuntium emendator, ſaepius audax interpolator. Hoc anno *Lucretius* apud Aldum lucem vidit 4. vid. *Broukhuſius* ad *Propertii* II. El. VII. 76. III. El. IV. 25. & III. El. VII. 16. — *P. Burmannus* in Praefat. *ad Valer. Flaccum* Stell. *** 4. — *Scipio Maffei degli Scrittori Veroneſi, Libro quarto*, p. 153.=155. — Editor *Anthologiae Latinae*, Tom. II. p. 752.
	1500.	*Paulus* CORTESIVS, Dalmata, Protonotarius Apoſtolicus, & Epiſcopus Vrbinas, caſtae latinitatis imitator

Digitized by Google

SAECVLI. XV. reſidui Principibus.	AERAE CHR.	PARS TERTIA.
Maximiliano I.		& vindex. Nat. 1465.=Θ. 1510. v. *Robert. Gerius*, in Appendice ad *Gvil. Cave*, *Hiſt. Lit. Script. Eccl.* Vol. II. p. 225. — *Heumanni Via ad Hiſt. Liter.* c. IV. §. XLVII. (m. n.) p. 148. — Cf. *Mosheimii Inſtitut. Hiſtor. Eccl.* Saec. XV. Part. II. c. III. §. X. — *Catal. Bibl. Bun.* Tom. I. Vol. II. p. 1178.
	1500.	*Aulus Janus* PARRHASIUS, ſ. vt ſubinde ſcribitur *Johannes Paulus* de PARISIIS, ſ. PARISIVS, Coſentino-Neapolitanus, *Demetrii Chalcondylae* gener, Rhetor, & Grammaticus. Nat. 1470.=Θ. 1533. Eo anno *Mediolani* edidit *Claudianum de raptu Proſerpinae.* fol. v. *Jovii Elogia* n. CXXVII. p. 270. 271. — *Jo. Matthaei Toſcani Peplus Italiae*, L. III. n. CV. p. 453 454. — *Colomeſii Cimelia literaria.* c. IV. p. 282. ed. Fabricii. — *Baillet Jugemens*, Tom. II. p. 142. n. 335. — *Bayle Lex. Crit.* voc. *Ianus Parrhaſius.* — *Fabricius Bibl. Lat. Med.* Tom. IV. p. 72. quaedam de *Parrhaſio* relaturum eſſe promiſerat, ſed infra ſuo loco Tom. V. fidem datam non liberauit, neque *Io. Dominic. Manſius* nomen diſſolvit. — Editor *Claudiani Burmanniani* in Praefat. p. XXIII.
	1500.	JOH. BAPTISTA, patria MANTVANVS, vulgari nomine *Spagnoli*, quaſi *Hiſpaniolus*, Theologus Carmelita, Orator, Grammaticus, & car-

Digitized by Google

SAECVLI. XV. reſidui Principibus.	AE RAE CHR.	PARS TERTIA.
Maximiliano I.		carminum Scriptor. Nat. 1448.=☉. 1518. annos LXX. natus. Eius imago ſpectatur in *Boiſſardianis* tabulis. n. VI. v. *Jovii Elogia*, n. LXI. p. 141.=143.— *Lil. Gregor. Gyraldus de Poëtis ſui temporis*, *Dial.* I. p. 534. Oper. — *Jo. Matthaei Toſcani Peplus Italiae*, L. I. n. L.—*Voſſius* III. de *Hiſt. Lat.* c. XI. p. 595. 596. — *Conringius* l. l. Saec. XV. c. V. p. 145. c. n. *Krantzii* (4.) — *Baillet Jugemens*, Tom. IV. p. 34.= 37. n. 1247. — *Tob. Magiri Eponymol. Crit.* voc. Baptiſta *Mantuanus* Carmelita.—*Henr. Wharton. ad Gvil. Cave*, l. l. Vol. II. p. 238. 239. — *Morhofii Polyhiſtor*, Tom. I. L. VII. c. III. §. 8. p. 1064.—*Fabricii Bibl. Lat. Med.* Tom. I. p. 451. cum quodam ſupplemento *Io. Dominici Manſii*, Tom. I. p. 170. ed. Patavinae, vbi ait A. 1458. orationem coram Pontifice habuiſſe quod nemo facile crediderit, niſi ſumat, aut decennem iam puerum declamaſſe, aut in numero anni peccaſſe operas.
	1500.	*Petrus Martyr* ANGLERIUS, Mediolanenſis, Ferdinando, Catholico, Regi Hispaniae, a conſiliis. Hiſtoricus, & Philologus. Nat. 1455.=☉. 1525. circiter. v. *Pauli Iovii Elogia*, n. CXXIV. p. 267. —*Jo. Matthaei Toſcani Peplus*, L. II. n. XCIX. p. 450.—*Voſſius*, III. de *Hiſt. Lat.* c. XII. p. 601. — *Henr. Wharton.* ad *Gvil. Cave*, l. l. Vol. II. p. 239. 240. — *Morhofii Polyhiſt.*

SAECVLI. XV. reſidui Principibus.	AERAE CHR.	PARS TERTIA.
		Tom. I. L. I. c. XXIV. §. 48. — *Fabricii Bibl. Lat. Med.* Tom. V. p. 788.
	1500.	Johannes Maria CATANAEVS, Novarienſis, *Plinii* interpres. ⊖ 1529. Eo anno eius commentarius in *Plinium* lucem aſpexit. vid. *Pauli Iovii Elogia*, n. LXXIX. p. 183. =185. — *Lil. Gregor. Gyraldus* de *Poëtis ſui temporis*, Dial. I. p. 540. Oper. — *Io. Matthaei Toſcani Peplus* L. II. n. LXXIV. p. 433. — *Voſſius*, III. de *Hiſt. Lat.* c. XII. p. 612. — C. S. *Schurtzfleiſchii Elogia Scriptorum illuſtrium*, ed. *Godofr. Wageneri*, Witeb. 1729. 8. p. 59. 60. — *Fabricii Bibl. Lat. Med.* Tom. I. p. 1005.=1008.
	1500.	PAULUS AEMILIUS, Veronenſis, rerum Francicarum Scriptor: a *Ludovico* quippe, XII. Rege Franciae, qui imperauit ab A: 1498.=1515. Lutetiam Pariſiorum euocatus, res populi Francici inde a *Pharamundo* vſque ad A. 1488. ſtilo perſecutus eſt. ⊖. 1529. vid. *Pauli Jovii Elogia*, n. CXXXIX. p. 282. — *Jo. Matthaei Toſcani Peplus Italiae*, L. III. n. CXIII. p. 459. — *Voſſius*, L. III. de *Hiſt. Lat.* c. XII. p. 604. ſ. — *Conringius*, l. l. Saec. XVI. c. V. p. 173. c. n. *Krantzii* (28.) — *Tob. Magiri Eponymol.* voc. Paulus *Aemilius*. Veronenſis Italus. — *Pope-Blount.* p. 546. 547. — *Fabricii Bibl. Lat. Med.* Tom. I. p. 69. — *Scipio Maf-*

SAECVLI. XV. reſidui Principibus.	AERAE CHR.	PARS TERTIA.
		Maffei, *degli Scrittori Veroneſe* L. IV. p. 162. 163. — *Catal. Bibl. Bun.* Tom. I. Vol. II. p. 1009. — *David Clement*, *Bibliotheque Curieuſe Hiſtorique et Critique*, à *Gottingen*, 1750. ſeq. 4. Tom. I. p. 62.=64. (30.)=(34.)
	. . .	*Hieron.* BOLOGNI, ſ. BONONIVS, ICtus, Archaeologus, & carminum Scriptor Tarviſanus. Nat. 1544.=1517. v. *Voſſ.* in Addendis ad *Hiſtoricos Latinos* p. m. 839. 840. — *Giornale de' Litterati.* Tomo II. Suppl. Art. II.
	. . .	*Cornelius* AVRELIVS, Gouda ortus, vnde cognominis eius *Aurelii* ratio haud dubie repetenda eſſe videtur, Canonicus regularis Auguſtiniani ordinis, vnus de praeceptoribus *Erasmi Roterodami*, Hiſtoricus, & Philologus. Eius *Bataviam*, *ſ. de antiquo veroque eius inſulae*, *quam Rhenus in Hollandia facit ſitu*, *deſcriptione & laudibus*, *adverſus Gerard Noviomagum Libros duos: item alia* ſimilis argumenti ſatis demum diu poſtea primus in lucem edidit *Bonaventura Vulcanius*, *Antwerpiae*, *ap. Chriſto. Plantinum*, 1586. 8. ipſumque librum *Jolyus* in *Animadverſionibus Criticis* ad *Lexicon Baelianum*, Paris 1752. fol. voc. *Bonaventura Vulcanius*, rariſſimum vocat. Nihilominus tamen raritatis notam depoſuiſſe videtur, poſtquam a *Petro Scriverio*, *Inferioris Germaniae Provinciarum vnitarum Antiquitatibus* L. B. 1611. 4. a p. 75.=126. illatus eſt. vid.

SAECVLI. XV. reſidui Principibus.	AE. RAE CHR.	PARS TERTIA.
		vid. *Franc. Sweertii Athenae Belgicae.* p. 181. — *Voſſius* III. de *Hiſtor. Lat.* c. X. p. 743. — *P. Scriverius*, in *Tabulario Antiquitatum*, p. 220. vbi *bonum Coenobitam* vocat. — *Jac. Revius*, in *Hiſtoriae Daventrienſis* L. II. p. 143. — *Io. Franc. Foppens Bibliotheca Belgica*, Tom. I. p. 193. — *Fabricius Bibl. Lat. Med.* Tom. I. p. 1209. 1210. ex his, quae commemoraui, emendandus. — *Henr. Cannegieterus* de *Brittenburgo.* c. XIII. p. 133. 134.
	1500.	Albrecht DVRERVS, Geometra, Architectus, & Pictor celebratiſſimus Norimbergenſium. Nat. 1471.=☉. 1528. Quinque eius numos exhibet *Muſeum Mazzuchellianum*, Tom. I. tab. XLI. n. V. VI. et tab. XLII. n. I=III. ad p. 187. 188. vid. *Pantaleonis Proſopograph.* Part. III. p. 145. — *Voſſius*, de Scientiis Mathematicis c. XVI. §. 14. p. 63. ſ. c. XLIX. §. 2. p. 297. et c. LXXI. §. 12. p. 423. *Bayle Dictionaire*, voc. *Albert Durer.* — *Jo. Fabricii Hiſt. Bibl.* Part. V. p. 219. — *Catal. Bibl. Bun.* Tom. I. Vol. I. p. 710. 711. addatur: *Albrecht Dürers, eines der gröſſeſten Meiſtern und Künſtlern ſeiner zeit, Leben, Schriften, und Kunſtwerke, beſchrieben von David Gottfried Schöber, Leipzig 1769.* 8.
	1500.	Johannes FROBENIVS, Hammelburgenſis Francus (vulgo de Hammelburck) Chalcographus Baſileenſis, eru-

Digitized by Google

eruditione & typorum machinis clarus. Superioribus quidem iam annis tamquam A. 1491. et A. 1495. *Biblia Latina cum omnibus Hieronymi Prologis, vtriusque Teſtamenti concordantiis, & interpretione Nominum Hebraeorum* in forma octuplicata exire iuſſit (v. *Bibliothecam Gockinganam* Part. I. p. 61. Octav. n. 4. 5.) vel ſic tamen ab hoc annorum circuitu maius ſibi nomen parauit, curis, ingenio, & induſtria doctiſſimorum hominum *Joh. Reuchlini*, *Deſiderii Erasmi*, *Beati Rheani*, item *Sigismundi Gelenii*, & aliorum, adiutus. ⊙. 1527.

Sic eius poſtea operis a. 1518. *Babrii* vel *Gabriae* fabulas, 8. a. 1520. *Velleium Paterculum* ex recenſione *Beati Rhenani*, cum emendationibus *J. A. Burerii*. fol. item *Panegyricos veteres* ex ejusdem *Rhenani* recognitione. 4. A. 1521. *Heſiodum* graece duntaxat 8. et *Rhetores Latinos veteres* 4. A. 1524. *Euripidis Hecubam & Iphigeniam in Aulide* Graece & Latine 8. alia id genus librorum veterum exempla debemus. Quae vero *Joſephi* operum editio prima graeca Baſil. 1544. fol. apud *Frobenium* facta eſſe dicitur, ea non ad *Iohannem*, ſed fortaſſis *Hieronymum*, Ioh. F. vel eius generum *Nicol. Epiſcopium* pertinet. Eius imaginem exhibet *Joh. Henr. Godofred. Erneſti* in *der wol eingerichteten Buchdruckerey. Nürnberg*, 1727. 4. oblonga forma.

SAECVLI. XV. residui Principibus.	AERAE CHR.	PARS TERTIA.
		vid. omnino *Pantaleonis Prosopographia* Part. III. p. 94. 95. — *Conringius*, l. l. Saec. XVI. c. V. p. 181. c. n. *Krantzii* (38.) — *Adr. Baillet Jugemens.* Tom. I. p. 210. 211. n. 33. — *Maittaire Annal. Typogr.* Tom. I. p. 221. & Tom. II. p. 2. seq. it. p. 347. — *Catal. Bibl. Bunav.* Tom. I. Vol. I. p. 680. — *Hamberger.* in Limine eius *Notitiae*, Part. I. p. 140. 141. §. 19. *Frobenium* comitetur:
	1500.	PHILIPPUS IUNTA, (vulgo de *Giunta*) Chalcographus Florentinus, cuius editiones veterum librorum in pretio sunt. Eo anno prodire iussit *Orphei Argonautica & Hymnos*, item *Procli Lycii Hymnos graece* in forma quarta. (v. *Biblioth. Gockingana* Part. I. p. 50. n. 83.) A. 1504. in lucem emisit *Corpus Poëtarum*, de quo vid. *Petr. Burmannus*, in Praefat ad *Poëtas Minores*, Stell. 5. pl. 4. in fin. et Stell. 6. Ceterum intra viginti circiter annos constitit eius industriae laus. Ita Anno 1512. *Martialis Epigrammata.* 8. item *Lucretium de rerum natura*, 8. A. 1513. *Gellii Noctes Atticas.* 8. item *Juvenalem & Persium* 8. & *Lactantii Institutiones divinas* 8. A. 1515. *Aristophanis* sacra Cereris celebrantes et Lysistratam, graece. 8. *Ciceronis Accusationes* in *Verrem*, 8. *Quinctiliani Instit. oratorias* 8. *Silium Italicum de bello Punico secundo*, 8. *Svetonium*, 8. A.

Digitized by Google

SAECVLI. XV. residui Principibus.	AERAE CHR.	PARS TERTIA.
		A. 1517. *Terentii Comoedias.* 8. *Valerii Flacci Argonautica.* 8. *Plutarchi vitas illuſtrium virorum.* graece fol. vtrumque *Philoſtratum* cum deſcriptionibus *Calliſtrati*, fol. item *Ariſtidis Orationes* graece fol. ſuo vnius nomine promulgauit. Poſtea vel *Bernardo* vel *Benedicto* ſuccedentibus ſaepius hic illeue liber *apud Juntas* typis excuſus eſſe dicitur. v. *Adr. Baillet Jugemens des Imprimeurs*, Tom. I. p. 197. n. 5. Cf. *Hamberger*, in Proluſione *Notitiae Scriptorum* Part. I. §. 16. p. 135.
	1500.	*Matth. Maria* BOIARDVS, (vulgo *Matteo Maria Boiardo*) Comes Scandianus, Praefectus Rhegii, Poëta latinus, ſed praecipue Etruſcus, et quidem ſigillatim Comicus. Edidit quidem *Sonetti e Canzoni in Reggio* 1499. 4. ſed nobilius eſt ejusdem *Carmen Bucolicon*, *Regii*, 1500. 8. euulgatum. *L'Orlando Inamorato* ſerius *Venetiis* lucem vidit. In conſilium omnino vocetur *Davides Clement*, in *Bibliotheque curieuſe Hiſtoriqve et Critique*, Tom. V. p. 1.=12. (1.)=(8.)
	circa 1500.	*Georgius* FLORVS, Mediolanenſis, ICtus, et Hiſtoricus. vid. *P. Burmannus*, V. C. in Praefat. ad *Theſaurum Italiae*, Tom. IX. P. VI. p. (6.) (7.) — *I. A. Fabricii Conſpectus theſauri literarii Italiae.* p. 182. — *David Clement*, *Bibliotheqve*

Digitized by Google

SAECVLI. XV. residui Principibus.	AERAE CHR.	PARS TERTIA.
		curieuſe, Tom. VIII. p. 374.=377. (67.)
	. . .	*Philippus* DECIVS, diſcipulus *Jaſonis Mayni*, ICtus Mediolanenſis. Nat. 1454.=1535. vid. *Jovii Elogia*, n. LXXXVIII. p. 207. 208. — *Guido Pancirollus* de *clar. LL. Interpret.* L. II. c. 138. p. 140. — *Marcus Mantua*, p. 459. n. 84. & p. 487. n. 211. — *Joh. Fichardi vitae Iureconſultorum*, p.m.427. ſ. — *Cottae Recenſio Iuris interpretum*, p. 530. — *Henr. Wharton.* ad *Cave*, I. l. Vol. II. p. 245. cum *Anonymi Nota*, in calce Vol. II. p. 9. — *Bayle Dictionaire*, voc. Philippe *Decius.* — *Nic. Comnenus Papadopoli, Hiſt. Gymnaſii Patavini*, L. I. c. VIII. p. 11. inprimis L. II. c. XVIII. p. 241.= 243. — *Fabricii Bibl. Lat. Med.* Tom. II. 52.=54. — *Terraſſon*, *Hiſtoire de la Juriſprudence*, p. 417. 418.
	. . .	ALEXANDER ab ALEXANDRO, (vulgo *Aleſſandro degli Aleſſandri*,) Protonotarius regni Neapolitani, ICtus, & Grammaticus. ⊖. 1523. paulo ante obitum *Dies Geniales* ſcripſit & promulgauit. vid. *Voſſius* III. de *Hiſt. Lat.* c. VIII. p. 549. 550. — *Guido Pancirolus*, *de claris Legum interpretibus.* L. II. c. CXXII. p. 219. — *Tob. Magiri Eponymol. Crit.* voc. Alexander ab *Alexandro* ICtus. — *Jo. Molleri Homo-*

SAECVLI. XV. residui Principibus.	AERAE CHR.	PARS TERTIA.
		monymoſcop. Sect. II. c. VI. §. VIII. p. 534. ſ. — *Baillet Jugemens.* Tom. II. p. 123. n. 312. — *Bayle Lexicon Crit.* voc. Alexander ab Alexandro. — *Io. Alb. Fabricii Bibl. Lat. Med.* T. I. p. 160.=162. & *Bibliogr. Antiqvar.* p. m. 67. — *Io. Fabricius*, in *Hiſtor. Bibl.* Part. VI. p. 245. 246. — *Franc. Dionyſ. Camuſatus* ad *Alfonſi Ciaconii Bibliothecam.* p. 846. 847. — *Catal. Bibl. Bun.* Tom. I. Vol. II. p. 1018. — *David Clement Bibliotheque curieuſe Hiſt. & Crit.* Tom. I. p. 177. (53.) (54.)
	circa 1500.	*Johannes* PINVS, ortu Toloſanus, Rivenſis Epiſcopus, Biographus. vid. *Voſſius*, III. de *Hiſt. Lat.* c. XI. p. 593. — *Robert. Gerius* ad *Gvil. Cave*, l. l. Vol. II. p. 225. — *Fabricii Bibl. Lat. Med.* Tom. V. p. 876.
	. . .	Ab hac aetate non multum remotus eſſe poſſit, qui MARCELLVM PALINGENIVM ſe nominauit, ſive ille *Petrus Angelus* MANZOLIVS, ſiue quis alius fuerit. vid. *Conringius*, l. l. Saec. XV. c. V. p. 145. c. n. *Krantzii* (5.) — *Tob. Magiri Eponymol.* Crit. voc. Marcellus *Palingenius.* — *Adrian. Baillet Jugemens*, Tom. IV. p. 45. 46. n. 1259. — *Bayle Dictionaire* voc. *Marcel Palingenius.* — *Catal. Bibl. Bunav.* Tom. I. Vol. II. p. 1487. — *Dan.*

SAECVLI. XVI. Principibus.	AERAE CHR.	PARS TERTIA.
Maximiliano I.		*Gerdes Italiae Reformatae Specimen.* Part. II. p. 317.=320.
	1501.	*Americus* VESPVTIVS, (vulgo *Amerigo Vespucci*,) Florentinus, Aſtronomus, Cosmographus, et novi orbis explorator, a quo illarum regionum vniuerſitas, quod nulli regum contigit, *Americae* nomen obtinuit. vid. *Io. Matthaei Toſcani Peplus Italiae*, L. I. n. XLVI. p. 414. 415. — *Voſſius de Scientiis Mathemat.* c. XLII. §. 10. p. 242. f. & III. de *Hiſt. Lat.* c. XII. p. 601. — *Tob. Magiri Eponymol. Crit.* voc. *Vespucius.* — *Cat. Bibl. Bun.* T. I. Vol. II. p. 1022.
	1501.	*Nicolaus* MARSCHALCVS, ortu Thuringus, vnde THVRIVS cognomine, ICtus, Hiſtoricus, & Philologus Roſtochienſis. ⊖. 1525. v. *Chriſti. Schoettgenii Commentatio de vita Marſchalci, Dresdae* 1733. edita, poſthaec Tomo VI. *Bibliothecae Fabricianae Med. & inf. Latin.* inſerta, a p. 749=763. Cf. *Bibl. Bun.* Tom. I. Vol. II. p. 1424.
	1502.	*Deſiderius* ERASMUS (antea *Gerardus Gerardi*) Roterodamenſis Batavus, *Alexandri Hegii*, circa A. 1480. clari (de quo *Jac. Revius* in *Daventriae illuſtratae* L. II. p. 129.=131.) & aliorum ſimilium discipulus, hoc, et pluribus dehinc annis clariſſimus Theologus, Philoſophus, inſignisque

SAECVLI. XVI. Principibus.	AERAE CHR.	PARS TERTIA.
Maximiliano I.		que Rhetor, & Grammaticus. Eo anno *Catonis Diſticha* edidit. De prima N. T. editione *Erasmiana* A. 1516. et ſubſequentium annorum. v. *Fabric. Bibl. Graec.* L. IV. c. V. §. XVII. p. 185. Vol. III. Nat. 1467.=⊖. 1536. Imago eius praeſto eſt cum e *Boiſſardianis tabulis*, n. LXV. tum *I. F. Foppenſii Bibliotheca Belgica*, loco mox laudando, item duobus numis *Muſei Mazzuchelliani*, Tom. I. Tab. XLV. n. VI. & Tab. XLVI. n. I. ad p. 206.=208. vid. *Pauli Iovii Elogia*, n. XCV. p. 221. =225. — *Franc. Sweertii Athenae Belgicae.* p. 206.=213. — *Pantaleonis Proſopographia*, Part. III. p. 46. =50. — *Conringius* de *Scriptor.* Saec. XVI. c. I. p. 146. c. n. *Krantzii* (a.) & p. 151. — *Jac. Revius*, *Daventriae illuſtratae* L. II. p. 134. 135. — *Tob. Magiri Eponymolog. Crit.* voc. Deſider. *Eraſmus*, Roterodamus. — *Pope-Blount*, p. 526.=531. — *Adr. Baillet Jugemens.* Tom. II. p. 4. 5. n. 57. p. 144.=152. n. 339. p. 307. n 647. p. 389. 390. n. 832. Tom. IV. p. 52. n. 1263. Tom. V. *Enfans celebres*, p. 121. §. 9. — *Baelii Lexicon Criticum*, voce *Didier*, *en Latin Deſiderius Eraſme.* — *C. S. Schurtzfleiſchii Elogia.* p. 10.=16. — *Jo. Fabricii Hiſtor. Bibl.* Part. I. p. 320. 321. it. p. 359.=375. — *Jo. Franc. Foppens Bibl. Belgica*, Tom. I. p. 231.

Digitized by Google

SAECVLI. XVI. Principibus.	AE. RAE CHR.	PARS TERTIA.
Maximiliano I.		231.=239. — *Franc. Dionyſ. Camuſatus* ad *Ciaconii Bibliothecam.* p. 965. =982. — *P. Burmannus*, de quibusdam Eraſmi Biographis & defenſoribus ad *Syllogen Epiſtolarum* Tom. V. p. 270. — *Remarqves de Mr. la Croze*, p. 253. *Hiſtoriae vitae* eius. Part. II.—*Heumanni Via ad Hiſtor. Lit.* c. IV. §. LI. p. 154. (b.) ad cuius verbum *timiditatem* notetur ipſa *Eraſmi Purgatio ad Expoſtulationem Hutteni*, Oper. eius Tom. X. p. 1662. *Prudentis eſt metuere, ne metuas.* — *Jac. Bruckeri Hiſt. Crit. Philoſ.* Tom. IV. Period. III. Part. I. L. II. c. I. §. 4. p. 85. 86. & in *Appendice*, ſ. *integri operis* Volum. VI. p. 694. 695. — *Dan. Gerdes Hiſtoria Reformationis.* Tom. I. §. LXIX. & LXX. p. 146.=152. — *Catalog. Bibl. Bun.* Tom. I. Vol. II. p. 1222.=1226 & Vol. III. p. 2158. — *Vanitatem* plagii, quod in *Coelii Rhodigini Lectionibus* commiſiſſe vulgo dicitur *Erasmus*, recte oſtendit *Frid. Otto Menckenius* in *Criticae Literariae Specimine, Primo*, (*Miſcellan. Lipſienſ. Nov.* Vol. I. Part. I. p. 103.=107.) — *Vie d'Erasme par Mr. de Burigny, à Paris*, 1757. 8. Vol. I. II. — *The Life of Erasmus*, London 1758.=1760. 4. vbi non modo *Erasmi* imago ab *Holbenio* et *Houſtono* elegantiſſime depicta, ſed eiusdem quoque et aliorum illius aetatis hominum eruditorum manus ſingulari imitationis arte & ingenio expreſſae cernuntur. (vid. *Bi-*

SAECVLI. XVI. Principibus.	AERAE CHR.	PARS TERTIA.
Maximiliano I.		*Bibliothecae Gockinganae*, Pars II. p. 37. n. 501. Qvarto.
	1509.	*Martinus* POLLICHIUS, MELLERSTADIUS, a patria Mellerſtadio Franconiae ſic cognominatus, Theologus, & Medicus, *Academiae Witebergenſis* ſub auſpiciis *Friderici*, Septemviri Saxonici conditae, auctor, primusque Rector. ⊖. 1513. v. *Schoettgenius* ad *Fabricii Bibl. Lat. Med.* Tom. VI. p. 4. 5. cum Supplemento *Jo. Dominic. Manſii*, eod. Tom. p. 3. ed. *Patav.* — *Catal. Bibl. Bun.* Tom. I. Vol. II. p. 1525.
	1502.	*Franciſcus* XIMENIUS, (vulgo *Ximenez* de *Ciſneros*,) Archiepiſcopus Toletanus, Cardinalis, & literarum per Hispaniam fautor eximius. Ab eo iam anno *Bibliorum Polyglottorum Complutenſium* operi inſudare coepit, quod anno demum 1515. abſolutum necdum editum fuit. Nat. 1457.= ⊖. 1517. ex propinato ipſi veneno. v. *Henr. Wharton*, ad *Cave*, l. l. Vol. II. p. 243. 244. — *Pope-Blount*, p. 525.=526. — *Fabricii Bibl. Graec.* L. III. c. VI. p. 173. & * Vol. II. L. IV. c. V. §. XVII. p. 185. Vol. III. — *Jo. Chriſto. Wolfius* in *Bibl. Hebraeae* Part. II. *Sect.* IV. *Subſect.* II. p. 339.=341. & Vol. IV. p. 100. — *Memoria Ximenii ab Herm. van der Hardt* edita *Helmſtadii*, 1717. 8. — *Schoettgenius* ad *Fabricii Bibl. Lat. Med.* Tom. VI. p. 915. — *Jo. Burc.*

SAECVLI. XVI. Principibus.	AE. RAE CHR.	PARS TERTIA.
Maximiliano I.		& *Frid. Otton. Menckeniorum Bibliotheca virorum militia & ſcriptis illuſtrium*, n. CCLIV. p. 473. 474. — *Catal. Bibl. Bunav.* Tom. I. Vol. II. p. 1709. — Tantam vero, quanta putatur vulgo, Bibliorum Complutenſium auctoritatem eſſe negauit *Wetſtenius*, & ſecundum hunc maxime venerabilis Halenſium Theologus, *Jo. Sal. Semlerus*, cuius iudicio interceſſit Homileta vel potius Concionator Hamburgenſis, *Io. Melchior Götzius*, in libello ſat loquacis tituli: *Vertheydigung der Complutenſiſchen Bibel, inſonderheid des Neuen Teſtaments gegen die Wetſteinſchen, und Semleriſchen Beſchuldigungen, nebſt einem Anhange, in welchen eine völlig unbekant gewordene, in Abſicht auf die Hamburgiſche Reformations Geſchichte aber höchſt merkwürdige Ausgabe des N. Teſtaments Lutheri, welche zu Hamburg* 1523. *in* 8. *in Niederſächſiſcher Sprache an das Licht getreten, beſchrieben wird. Hamburg*, 1765. 8. quam Apologiam etſi ſub examen vocaverat *Semlerus*, V. C. in diligentiori aeſtimatione fidei illorum Bibliorum, (*Genauere Unterſuchung der ſchlechten Beſchaffenheit des zu Alcala gedrukten griechiſchen N. Teſtaments*, &c. *Halle* 1766. 8.) de quibus vtriusque libris vid. *Allgemeine Deutſche Bibliothek*, Tom. IV. Part. I. n. X. p. 113.=152. & Part. II. p. 363.=366. tamen controverſia non prius diremta fuit, *Götzio* iterum, ter-

SAECVLI. XVI. Principibus.	AE-RAE CHR.	PARS TERTIA.
Maximiliano I.		tertium, repugnante, mox *Ausführlichere vertheydigung des Complutenſiſchen Griechiſchen Neuen Teſtaments* &c. Hamburg 1766. 8. mox: *Fortſetzung der ausführlichen Vertheydigung*, & 1769. 8. reponente, quam *J. N. Kieferus* ſuſpiciones *Semlerianas* ſingularibus vindiciis, (*Gerettete Vermuthungen über das Complutenſiſche Neue Teſtament*) ab ipſo *Semlero* emiſſis, Halae, 1770. 8. a plurium telorum iactu liberauerat. De quibus itidem ſcriptis legantur auctores Communis Bibliothecae Germanicae *Allgemeine deutſche Bibliothek.* Tom. V. P. II. p. 4.=12. & Tom. XVI. Part. II. p. 343.=364.
	1502.	*Johannes* MURMELIUS, Ruraemondanus, *Alexandri Hegii* discipulus, Grammaticus & Philoſophus nunc Monaſterienſis, nunc Daventrienſis. ⊖. 1527. Illo anno iam *Deſcriptionem vrbis Monaſterienſis verſu Sapphico* promulgaſſe fertur. vid. *Franc. Sweertii Athenae Belgicae*, p. 454.=456. — *Pantaleonis Proſopograph.* Part. III. p. 33. — *Jac. Revii Daventriae illuſtratae*, L. II. p. 138.=140. — *Schurtzfleiſchii Elogia.* p. 56. 57. — *Jo. Franc. Foppens Biblioth. Belgica*, Tom. II. p. 700. — *Jo. Burc. & Frid. Otton. Menckenii Bibliotheca virorum militia & ſcriptis illuſtrium* n. CLXV. p. 312.=314. — *Joſeph. Hartzheim Bibliotheca Coloni-*

SAECVLI. XVI. Principibus.	AERAE CHR.	PARS TERTIA.
Maximiliano I.		*nienſis.* p. 189. — *Catal. Bibl. Bunav.* Tom. I. Vol. II. p. 1460. — Sententias *Murmelii* maximam partem ex libris Ovidii amatoriis decerptas eſſe iudicat *Gesnerus* ad *Iſagogen* ſuam §. 129. p. 138. Tom. I.
	1502.	IUDOCUS CLICHTOVEUS, Neoportuenſis Flander, Theologus Pontificius, Diaiecticus, et Philologus Pariſienſis, *Lutheri* postea aduerſarius. Hoc anno prodiit eius Introductio & Commentarius in *Ariſtotelis Ethicam* fol. apud *Wolfgangum Hopilium* et *Henr. Stephanum.* ⊖. 1543. vid. *Fabricii Bibl. Lat. Med.* Tom. IV. p. 507. 508. — *Jo. Fabricii Hiſtor. Bibl.* Part. I. p. 141. & Part. II. p. 364. 365. — *Io. Fr. Foppens Bibl. Belg.* Tom. II. p. 763.=766. vbi p. 764. auctor eſt, *Commentarium* eius in *Elegantias Auguſtini Dathi* 1512. 4. lucem vidiſſe. De eius vero *Elucidatorio Eccleſiaſtico ad officium Eccleſiae pertinentia planius* exponente, *et quatuor Libros* complectente, *Baſil.* 1517. fol. it. eiusdem *Anti-Luthero, tres Libros* complectente, Coloniae, 1525. 4. vid. *David Clement, Bibliotheqve curieuſe*, Tom. VII. p. 187.—195. (9.)—(11.)
	1502.	HENRICVS STEPHANVS, I. Typographus Pariſienſis e regione Scholae Decretorum, haud dubie parens *Roberti Stephani*, & avus *Henrici Ste-*

SAECVLL. XVI. Principibus.	AERAE CHR.	PARS TERTIA.
Maximiliano I.		*Stephani* II. vt demonſtrauit *Theod. Janſſ. ab Almeloveen de vitis Stephanorum* p. 6. 7. Θ. 1520. Hoc iam anno typorum eius machinae libris profuerunt, teſte *Iodoci Clichtovei Commentario*, cuius modo ante memineram. Ad hunc *Henricum Stephanum* ſpectare videntur *Joannis Damaſceni opera Jac. Fabro interprete cum Iodoci Clichtovei Commentario*, Pariſ. 1512. Fol. (*Bibl. Gockingan.* Fol. p. 13. n. 79.) item *Pſalterium Qvintuplex*, *Gallicum*, *Romanum*, *Hebraicum* &c. *Pariſ.* 1513. fol. (v. *Bibl. Gocking.* p. 10. n. 40.) nec non *Theodoretus Epiſcopus Cyrenſis de curatione Graecarum affectionum*, *Zenobio Acciaiolo interprete*, ibid. apud *Henr. Stephanum*, 1519. Fol. vid. *Baillet Jugemens*, Tom. I. p. 198. n. 7. — *Fabricii Bibl. Graec.* L. VI. c. X. p. 614. ſeq. Vol. XIII. — *Catal. Bibl. Bun.* T. I. Vol. II. p. 1625. — *Hamberger.* in *Proluſione Notitiae Scriptorum*, Part. I. §. 17. p. 135.
	1502.	Academiae WITEBERGENSIS, ſ. *Leucoreae* incunabula, auctore *Friderico Sapiente*, imperii Germanici Septemviro Saxonico. vid. *Guido Pancirolus* de *Europae Academiis* p. 390. — *Conr. Rittershuſius* in *Catalogo Academiarum Germaniae* ad *Salvianum Maſſilienſem.* Tom. II. — C. A. Heumannus in *Via ad Hiſtor. Lit.* c. IV. §. LIV. (n.) p. 166. 167. & in *Bibliotheca Hiſtorica*

SAECVLI. XVI. Principibus.	AE-RAE CHR.	PARS TERTIA.
Maximiliano I.		*Academica*, p. 204.=210. — *Catal. Bibl. Bun.* Tom. I. Vol. I. p. 954. =956. — *Bibliotheca Hiſtoriae Literariae Selecta Struvio-Jugleriana*, Tom. III. c. X. §. IV. p. 1945. 1946.
	1503.	*Johannes* STELLA, Venetus, Hiſtoricus, librum *Auguſtalem* de *Imperatoribus Romanis*, ad hunc annum perduxit. vid. *Voſſius* III. de *Hiſt. Lat.* c. XI. p. 593. — *Henr. Wharton.* ad *Cave*, l. l. Vol. II. p. 243. — *Fabricii Bibl. Lat. Med.* Tom. IV. p. 429. 430. — *Jo. Fabricii Hiſtor. Biblioth.* Part. V. p. 279.
	1503.	HADRIANVS, Cardinalis S. Chryſogoni, Grammaticus, Rhetor, & verſuum ſcriptor. circa ⊖. 1518. v. *Lil. Gregor. Gyraldus de Poëtis ſuorum temporum*, Dialog. I. p. 536. Tom. II. Oper. — *Tob. Magiri Eponymol.* voc. *Hadrianus* Cardinalis. — *Baelius* in *Lexic. Critic.* voc. *Hadrien. Fabric. Bibl. Lat. Med.* Tom. III. p. 538.=540.
	1503.	HIERONYMVS BVSLIDIVS, (vulgo *Busleyden*,) Arlunenſis Brabantus, ab hoc anno ſupremi Senatus apud Mechlinienſes ſocius, *Collegii Trilinguis Buslidiani* apud Lovanienſes auctor, *Deſiderii Erasmi*, & *Thom. Mori* familiaris. ⊖. 1517. vid. *Baelius* in *Lexico Crit.* voc. *Jerôme Busleiden* — *J. F. Foppens Bi-*

SAECVLI. XVI. Principibus.	AE-RAE CHR.	PARS TERTIA.
Maximiliano I.		*Biblioth. Belg.* Tom. I. p. 480. 481.
	1503.	JACOBVS FABER, Daventrienſis, *Alexandri Hegii*, et *Fabri Stapulenſis* amicus, Rhetor, & Philologus. Inclareſcere quidem A. 1499. coepit ob *Panegyricum in triumphum Chriſti* illo anno editum. Sed propter *Opuscula Alexandri Hegii*, duabus partibus hoc anno emiſſa, maiorem nominis celebritatem adeptus eſt. vid. *Jac. Revii Daventriae illuſtratae* L. II. p. 140.=143.
	1504.	HERMANNVS BVSCHIVS (vulgo *von den Buſche*,) Paſiphilus, nobilis Saſſenbergenſis e tractu regionis Mindenſis, Philologus Lipſienſis, Collega *Joh. Rhagii Aeſticampiani*, ſed a *Theologaſtris*, qvales tum erant, & Sophiſtis Lipſienſibus cum Collega expulſus. Nat. 1468.=1534. Eius quidem *Buſchii* Epigrammata Coloniae 1498 laudat *Bailletus*, in *Jugemens*, Tom. II. p. 143. ſed certior tamen fama eſt *Lipſicorum*, quae illo anno prodierunt, cuius carminis elegantem notitiam debemus *Friderico Ottoni Menckenio*, in *Miſcell. Lipſ. Nov.* Vol. VII. Part. III. p. 514.=552. item *Silii Italici*, eodem illo anno promulgati, cui addita fuerunt ſingulorum librorum argumenta. vid. Cel. *Drackenborchii* Praefat. ad *Silium*, Stell. 2. pl. 3. vid. *Fr. Sweertii Athenae Belgicae*, p. 341.

Digitized by Google

SAECVLI. XVI. Principibus.	AERAE CHR.	PARS TERTIA.
Maximiliano I.		341. — *Pantaleonis Prosopogr.* Part. III. p. 101. — *Jac. Revii Daventriae illustratae* L. II. p. 135.=137. — *Baillet Jugemens.* Tom. II. p. 143. n. 337 — *Jac. Burckhardus de Lingvae Latinae fatis*, Tom. I. p. 279. — *Gesnerus* ad *Ijagoges Dialecticam*, §. 1012. p. 338. Tom. II. — *Jo. Aug. Ernesti* in *Oratione Professionis Rhetoricae adeundae causa dicta*, p. 36. 37. *Opusc. Orator.* — *Catal. Bibl. Bun.* T. I. Vol. II. p. 1124. & Vol. III. p. 2156. — *David Clement*, *Bibl. Curieuse Historique & Critique.* Tom. V. p. 452.=456. (81.) — *Joseph. Hartzheim Biblioth. Colonienſis.* voc. p. 132.
	1504.	*Albertus* KRANZIVS, vel CRANTZIVS, ICtus, & Historicus Hamburgenſis. ⊖. 1517. vid. *Henr. Pantaleonis. Prosopograph.* Part. II. p. 476. 477. *Vossius* III. de *Hist. Lat.* p. 582. — *Conringius*, l. l. Saec. XV. c. V. p. 145. c. n. *Krantzii* (1.) *Tob. Magiri Eponymol. Crit.* voc. Alb. *Krantzius.* — *Henr. Wharton.* ad *Cave*, l. l. Vol. II. p. 242. 243. — *Baelius* in *Lexico Critico* voc. Albert *Krantz.* — *Fabricii Bibl. Lat. Med.* Tom. I. p. 104. 105. — *Jo. Fabricii Histor. Bibl.* Part. III. p. 37. =39. — *Catal. Bibl. Bunav.* T. I. Vol. II. p. 1181. 1182.
	1504.	MICHAEL ANGELVS BVONAROTA, ſ. BONAROTVS ſ. BONA-

Digitized by Google

SAECVLI. XVI. Principibus.	AERAE CHR.	PARS TERTIA.
Maximiliano I.		NAROTA (vulgo Italis: *Michel Agnolo*, & Gallo Francis: *Michel Ange*,) Architectus, Pictor, Poëta et Praxiteles Florentinorum. Nat. 1474.=1564. Tres eius numos exhibet *Muſeum Mazzuchellianum*, Tom. I. Tab. LXXIII. n. I.=III. ad p. 337. ſ. v. *Jo. Matth. Toſcani Peplus Italiae*, L. IV. n. CLXXVI. p. 503. 504. — Vita di Michel Agnolo Buonarroti, Pittore, Scultore, Architetto e Gentiluomo Fiorentino pubblicata mentre viveva dal ſuo Scolare *Aſcanio Condivi*. Seconda edizione, corretta ed accreſciuta di varie annotazioni &c. in Firenze 1746. fol. — *Catal. Bibl. Bunav.* Tom. I. Vol. I. p. 709. — Addatur, ſi tanti eſt, *Oratio* mea *de Artium Graecarum Romanarumque iudicio hodie regundo*, p. 86.=91.
	1504.	Pomponius GAVRICVS, Neapolitanus, *Lucae* Frater, Archaeologus, Poëta, & Philologus. ⊖. 1543. v. *Jo. Matth. Toſcani Peplus Italiae*, L. II. n. LXX. p. 430. 431. — Illo ipſo anno prodiit eius liber *de Sculptura, vbi agitur de Symmetriis, de Lineamentis, de Phyſiognomia, de Perſpectiva. de Chimice. de Ectypoſi. de Celatura. eiuſque ſpeciebus. Praeterea de ceteris ſpeciebus ſtatuariae. de Plaſtice. de Proplaſtice* &c. *Florentiae. VIII. Cal. Jan.* MDIIII. 8. vid. omnino *David Clement*, *Bibliotheque*

Digitized by Google

SAECVLI. XVI. Principibus.	AE. RAE CHR.	PARS TERTIA.
Maximiliano I.		*Curieuſe Hiſtorique et Critiqve*, Tom. IX. p. 88. 89. (40.)
	. . .	RAPHAEL Sanctius VRBINAS (vulgo *Raffaëllo d'Vrbino*) Pictor celeberrimus. Nat. 1483.=1520. Imaginem eius vide in numo *Muſei Mazzuchelliani* Tom. I. Tab. LII. num. I. ad p. 231.
	1505.	*Ambroſius* CALEPINVS, Bergomenſis, Grammaticus & Lexicographus, eo anno *Dictionarium Lingvae Latinae* edidit. ⊖. 1510. vid. *Tob. Magiri Eponymolog. Critic.* voc. Ambroſius *Calepinus*, Bergomenſis, ord. S. Auguſtini. — *Morhofius* IV. *Polyhiſt.* c. IX. §. 9. p. m. 521. 522. Tom. I. — *Adr. Baillet Jugemens*, T. II. *Grammairiens Latins.* p 296 297. (630.) — *Fabric. Bibl. Lat. Med.* Tom. I. p. 886.= 889. — *C. S. Scburtzfleiſchii Elogia.* p. 73. 74. — *Franc. Dionyſ. Camuſatus* ad *A. Ciaconii Bibliothecam.* p. 849. 850.
	1505.	*Franciſcus* ALBERTINVS, ſ. *de Albertinis*, Florentinus, *Angeli Politiani*, & *Chriſto. Landini* diſcipulus, Baſilicae *D. Laurentii* Sacriſta, Hiſtoricus & Archaeologus. Ad *Julium* II. Pontificem Romanum, qui ſedit ab A. 1503.=1513. *de Mirabilibus nouae & veteris vrbis Romae* ſcripſit, a *Grutero* in Theſauro vete-

SAECVLI. XVI. Principibus.	AE RAE CHR.	PARS TERTIA.
Maximiliano I.		terum Inſcriptionum ſaepe laudatus. vid. *Voſſius* III. de *Hiſt. Lat.* c. IX. p. 601. 602. — *Fabricii Bibl. Latin. Med.* Tom. II. p. 581. cum ſupplemento *Jo. Dominici Manſii*, eod. Tom. p. 193. ed. *Patav.* — *Laur. Mehus*, in Praefat. ad *Ambroſii Trauerſarii Epiſtolas* p. LVII. ſ. — *David. Clement, Bibliotheque Curieuſe Hiſtorique*, Tom. I. p. 120. 121. (50.)=(53.)
	1505.	*Conradus* PEVTINGERVS, Auguſtanus, ICtus, Hiſtoricus, Rhetor, & Philologus. Nat. 1465.=Θ. 1547. Effigiem eius dabit numus Muſei Mazzuchelliani, Tom. I. tab. LVI. n. II. ad p. 252. et *Jo. Georgii Lotteri Hiſtoria vitae atque meritorum Conr. Peutingeri, Lipſiae.* 1729. 4. vid. *Henr. Pantaleonis Proſopograph.* Part. III. p. 29. — *Voſſius* III. de *Hiſt. Lat.* p. 586. — *Tob. Magiri Eponymolog. Crit.* voc. Conradus *Peutingerus*, Senator Auguſtanus. — *Fabricii Bibl. Med. Lat.* Tom. I. p. 1177. 1178. — *Offerhauſii Compend. Hiſt.* IX. XI. §. 13. (k.) — *Catal. Bibl. Bunav.* Tom. I. Vol. II. p. 1506. *Jac. Georg. de Chaufepié Lex. Nov. Crit.* T. III. voc. Conrad. *Peutinger.*
	1505.	*Michaël* RITIVS, (forte *Ricci*) Patricius Neapolitanus, ICtus, & Hiſtoricus. Eo anno edidit libros III. *de regibus Francorum.* vid. *Voſſius*, III. de *Hiſt. Lat.* c. XI. p. 597. 598. — *Tob. Magirus*, l. l.

SAECVLI. XVI. Principibus.	AERAE CHR.	PARS TERTIA.
Maximiliano I.		voc. Mich. *Ritius.* — *Baelii Lexicon Criticum* voc. Michel *Ritius.* — *Petr. Burmannus*, in Praefat. ad *Theſ. Sicul.* Volum. I. p. (19.) (20.) — *Fabricii Bibl. Lat. Med.* Tom. V. p. 231. 232. add. eiuſd. *Conſpectus Theſauri Literarii* p. 72.
	1505.	*Guilielmus* ſ. Wilhelmus HEDA, Alfinius, ſ. Alfenus, e vico *Alphen* ortus, aliis Egmundanus, *Maximiliano* Caeſari a conſiliis ſecretioribus, eiuſdemque ſemel atque iterum Legatus, tum *Philippo* II. Auſtriaco, Maximiliani F. Regi Caſtiliae a manu et epiſtolis, ſecundum *P. Scriverium*, in *Tabulario Antiqvit. Batav.* p. 211. Presbyter & Canonicus cum Arnhemenſis, tum Rheno Traiectinus, Chronographus Episcoporum Traiectinorum. ⊖. 1525. *Annales* tamen ſuos non ante A. 1521. adeoque emendatae Chriſtiani cultus diſciplinae tempora confeciſſe videtur. Alioquin ſcribere non potuiſſet in *S. Willibrordo* p. 27. ed. *Buchel. ſicuti et hodie (proh dolor!) Lutheriana tabe non eſt immunis.* vid. *Fr. Sweertii Athenae Belgicae*, p. 309 — *Fabricii Bibl. Lat. Med.* Tom. III. p. 440. — *J. F. Foppens Biblioth. Belgica* Tom. I. p. 405. 406. — *Catal. Bibl. Bunav.* T. I. Vol. II. p. 1304.
	1505.	Academia VRATISLAVIENSIS, a *Vladislao*, Hungariae & Boiohemiae rege

SAECVLI. XVI. Principibus.	AERAE CHR.	PARS TERTIA.
Maximiliano I.		rege condita, labente tempore deserta, donec huius Saeculi XVIII. anno secundo vires resumeret et sub nomine LEOPOLDINAE renouaretur. vid. *Guido Pancirolus* de *Clar. LL. Interpret.* L. IV. c. IV. p. 391. — *Heumanni Bibliotheca Historica Academica* p. 203.
	1506.	Andreas NAVGERIVS (vulgo *Navagero*,) Patricius Venetus, Rhetor, Historicus, Philologus & carminum Scriptor. Eo anno Bibliothecarius & Historiographus Venetorum creatus est. Nat. 1483.=⊖. 1529. Eius iconem offerunt *Boissardianae* picturae, Tab. LXI. vid. *Jovii Elogia*, n. LXXVIII. p. 180. =183. — *Lil. Gregorius Gyraldus* de *Poëtis sui temporis*, Dial. I. p. 537. Oper. — *J. M. Toscani Peplus Italiae*, L. II. n. LXXII. p. 432. — *Adr. Baillet Jugemens*, Tom. IV. p. 57. 58. n. 1271. — *Morhofii* L. IV. *Polyhist.* c. XI. §. 13. p. 861. & c. XIII. §. 11. p. 901. Tom. I. — *Schurtzfleischii Elogia*, p. 57. 58. — *Franc. Dionys. Camusatus* ad *Ciaconii Bibliothecam*, p. 861. — *Jo. Antonius Vulpius* vitae eius memoriam dedit in opusculis eius Patavii 1718. 4. — Incerti auctoris Anglo-Britanni, fortassis *Joh. Jortinii*, *Observationes in quaedam Naugerii Epigrammata*, cum inspersis subinde A. et B.

SAECVLI. XVI. Principibus.	AERAE CHR.	PARS TERTIA.
Maximiliano I.		i. e. *Burmani* et *Dorvilii* gloſſis in *Miscellaneis Obſervationibus* Vol. II. Tom. II. p. 208.=214.
	. . .	Benedictus Curtius CHAMPERIVS (vulgo *Champier*) SYMPHORIANUS, Philoſophus rerum naturalium, Medicus & Philologus Lugdunenſis, Medicorum aliquot veterum interpres, cuius varia opuſcula prodierunt *Lugduni*, 1506. 4. Ibi legitur *Jodoci Badii Aſcenſii Hexaſtichon in laudem Domini Simphoriani Champerii:* *Vt natura novas mortalibus explicet arteis* *Ingenia occoepit fingere multiiuga* *Tum Pallas, formes, ait, vnum Simphorianum:* *Vnus enim omnis homo Simphorianus erit.* *Nam Jovis et Phoebi ſimul et meus ille ſacerdos* *Ter magnum Hermetem ſupprimet ingenio.* Et *Gondiſalvus Toledo, electus regius Lugdunenſis*, in fine Epiſtolae ad *Symphorianum* ſcriptae, quae illius *de claris Medicis* libellum comitatur, haec ſubiunxit: *Vale mi Champeri (hic enim Campus eſt, a quo Champerium nomen accepiſti) et me ama, quod mutuo facies. Lugduni XVII. Januarii Anno CCCCCVI.* Θ. 1539. vel 1540. vid.

SAECVLI. XVI. Principibus.	AERAE CHR.	PARS TERTIA.
Maximiliano I.		vid. *Tob. Magiri Eponymolog. Crit.* voc. *Symphorianus.* — *Catal. Bibl. Bun.* Tom. I. Vol. II. p. 1148. — *Alb. Haller Bibl. Botan.* L. III. n. CCV. p. 246. 247. Tom. I.
	1506.	Matthias MICHOVIVS f. a MICHOV, Presbyter & Medicus Cracovienſis, Hiſtoricus. ⊖. 1523. vid. *Fabricii Bibl. Lat. Med.* Tom. V. p. 169.
	1506.	Academiae FRANCOFVRTANAE ad Viadrum, vel VIADRINAE annus natalis, auctore *Joachimo* I. imperii Germanici Septemviro *Brandenburgico.* vid. *Guido Pancirolus*, de *claris LL. interpretibus*, L. IV. c. III. p. 390. — *Conr. Rittershuſius*, in Praefat. ad *Salvianum.* — *Heumanni Bibliotheca Hiſtorica Academica*, p. 51.=53. — *Catal. Bibl. Bunav.* Tom. I. Vol. I. p. 931. 932. et *Bibliotheca Hiſtoriae Literariae Selecta Struvio Jugleriana*, Tom. III. c. X. §. II. p. 1919. 1920.
	1507.	Lucius Joannes SCOPPA, f. SCOPA, Neapolitanus, Criticus, argumento ſubſcriptionis eius Collectaneorum p. 894. *Gruteri Facis Criticae*, Tom. I. ⊖. 1543. vid. *Baillet*, *Jugemens*, Tom. II. p. 153. n. 342. & p. 368. n. 649.
	circa 1507.	*Johannes* PFEFFERKORN f. *Pipericornus*, antea Judaeus, proprioque no-

SAECVLI. XVI. Principibus.	AERAE CHR.	PARS TERTIA.
Maximiliano I.		nomine *Joſeph*, poſtea Anti Judaeus acerrimus, & fanaticus librorum omnium Ebraeorum hoſtis. Conſpiratione cum *Jac. Hoogſtratano*, Colonienſi, et cum Dominicanis Academiae Lovanienſis & Pariſienſis facta, poenas dedit *Joh. Reuchlino*, in *Speculo oculari*. vid. *Henr. Spondanus* in *Annalium Eccleſiaſticorum Baronii Continuatione* ad A. 1510. XIV. & XV. qui tamen hunc *Pfefferkornium* cum alio eiusdem nominis perditiſſime nequam Judaeo, qui ad ſpeciem ſumta Chriſtiani hominis perſona, fraude, praeſtigiis, & veneficiis circa idem tempus graſſatus fuerat, male confudit. — add. *Joſeph. Hartzheim* in *Bibliotheca Colonienſi*, voc. p. 192.=194.
	1508.	Johannes CVSPINIANVS, (vulgo *Spieshammer*,) Sweinfurtenſis Franco, Hiſtoricus Viennenſis. ⊖. 1529. v. *Pantaleonis Proſopograph.* Part. III. p. 11. 12. — *Voſſius*, III. de *Hiſt. Lat.* c. X. p. 585. ſ. — *Conringius* de *Scriptor.* Saec. XVI. c. V. p. 169. c. n. *Krantzii* (a.) — *Tob. Magiri Eponymol. Crit.* voc. Joh. *Cuspinianus*, ſive Spieshammer. — *Mart. Hanckius*, *de Romanarum rerum Scriptor.* L. II. P. I. c. 16. p. 126.=132. — *Pope-Blount.* p. 538.=540. — *Fabricii Bibl. Lat. Med.* Tom. I. p. 1247=1251. — *Jo. Fabricii Hiſtor. Bibl.* Part. III. p. 76. 77. — *Nic. Com-*

Digitized by Google

SAECVLI. XVI. Principibus.	AERAE CHR.	PARS TERTIA.
Maximiliano I.		*Comneni Papadopoli Hiſtor. Cymn. Patavin.* Tom. II. L. II. c. XIV. n. LVIII. p. 190. 191. — *Catal. Bibl. Bunav.* Tom. I. Vol. II. p. 1189.
	1508.	HELIUS EOBANUS HESSUS, Poëta & Hiſtoricus mox Erfordienſis, mox Marburgenſis. Nat. 1488. =⊖. 1540.
		Hoc anno admodum iuuenis carmen ſcripſit *de Amantium infelicitate contra Venerem* ſub hoc titulo: *Eobani Heſſi Francobergii, de Amantium infoelicitate contra Venerem de Cupidinis impotentia & verſu & ſoluta oratione opuſculum Erphordienſe.* in fine: *Transformatum eſt hoc opus Impenſis Eobani Anno poſt communis Chriſtianorum Dei natalem DDDVIII.* (h. e. 1508.) *Erphordie, ad Divi Severi* &c. in 4. Anno vero fatali *Iliadem Homeri* carmine latino redditam, vulgauit, dicauitque *Gasparis Scheti, Corvini*, Patricii Antwerpiani nomini, *Baſileae*, 1540. 4. Eius iconem exhibet *Boiſſardus* Tab. CI.
		vid. *Pantaleonis Proſopograph.* Part. III. p. 219. — *Conringius*, l. l. Saec. XVI. c. V. p. 179. c. n. *Krantzii* (20.) *Tob. Magiri Eponymolog. Crit.* voc. Helius *Eobanus* Heſſus. — *Morhofius* l. *Polyh.* c. XIX. §. 35. p. 223. & c. 24. §. 18. p. 290. 291. Tom. I. — *Baillet Jugemens*, Tom. IV. p. 56. 57. n. 1270. — *Heumanni Vid ad Hiſtor. Liter.* c. IV. §. LVI. p.

Digitized by Google

SAECVLI. XVI. Principibus.	AE-RAE CHR.	PARS TERTIA.
Maximiliano I.		171. (xx.) — *David Clement*, *Bibliotheque Curieuſe*, Tom. VIII. p. 38.=64. (24.)=(35.) — *Catal. Bibl. Bunav.* Tom. I. Vol. II. p. 1315. — *Alb. Haller*, *Bibl. Botan.* L. IV. §. 225. p. 260. Tom. I.
	1508.	*Johannes Franciscus* PICVS, *Mirandulae* & Concordiae Comes, *Johannis* illius, (de quo Part. II. p. 500.) fratris filius, Orator, Philologus, carminum Scriptor, & Philoſophus. interfectus A. 1533. vid. *Jovii Elogia*, n. LXXXVI. p. 202.=204. — *Matth. Toſcani Peplus Italiae*, L. II. n. LXXXIII. p. 439. — *Voſſius*, III. de *Hiſt. Lat.* c. XI. p. 592. — *Conringius*, l. l. Saec. XVI. c. I. p. 149. 150. c. n. *Krantzii* (3.) — *Tob. Magiri Eponymolog. Crit.* voc. Joh. Franc. Picus, Comes *Mirandulae*. — *Fabricii Bibl. Lat. Med.* Tom. IV. p. 341.=344. cum ſupplemento *Jo. Dom. Manſii*, eod. Tomo, p. 119. ed. *Patav.* — *Jo. Fabricii Hiſtor. Bibl.* Part. III. p. 202.=206. — *Catal. Bibl. Bunav.* T. I. Vol. II. p. 1512.
	. . .	Hercules STROZZA, Titi Vespaſiani Fil. poëta. v. *Baillet Jugemens.* Tom. IV. p. 21. n. 1229. — *Catal. Bibl. Bun.* T. I. Vol. II. p. 1630.
	1509.	Benedictus IOVIVS, (vulgari dialecto: *Giovio*,) Novocomenſis, *Pau-*

SAECVLI. XVI. Principibus.	AERAE CHR.	PARS TERTIA.
Maximiliano I.		*li Jovii*, de quo infra, frater natu maior, Hiſtoricus, Archaeologus, & carminum Scriptor. vid. *Pauli Jovii Elogia*, n. CVI. p. 247. =249. — *Joh. Matth. Toſcani Peplus Ital.* L. III. n. CXVII. p. 461. — *Petr. Burmannus*, in Praefat. ad *Theſauri Italiae* Tomum IV. p. (9.) =(13.) — *Franc. Dionyſ. Camuſatus* ad *Ciaconii Bibliothecam.* p. 906. 907.
	. . .	Johannes MAIOR, Hadingtonienſis Scotus, Philoſophus Scholaſticus & Hiſtoricus. Nat. 1478.=Θ. 1540. Eo anno prodiit eius Commentarius in qvartum Sententiarum Ariſtotelis. vid. *Voſſius*, III. de *Hiſt. Lat.* c. XIII. p. 615. — *Conringius*, l. l. Saec. XVI. c. I. p. 149. c. n. *Krantzii* (z.) — *Fabricii Bibl. Lat. Med.* Tom. IV. p. 283.
	1510.	BEATUS RHENANVS, al. *Bildius*, Seleſtadienſis, Theologus, Philologus, et Hiſtoricus. Nat. 1485. =Θ. 1547. Eo anno iam edidit vitam *Joannis Geileri*, Theologi Argentoratenſis, teſte *Voſſio*, III. de *Hiſt. Lat.* c. X. p. 586. Eius icon cernitur in *Boiſſardianis* Tab. LXIII. vid. *Pantaleonis Proſopograph.* Part. III. p. 122.=124. — *Conringius*, l. l. Saec. XVI. c. V. p. 169. 170. c. n. *Krantzii* (d.) — *Tob. Magiri Epo-*

SAECVLI. XVI. Principibus.	AE. RAE CHR.	PARS TERTIA.
Maximiliano I.		*nymol. Crit.* voc. *Rhenanus.* — *Pope-Blount.* p. 594.=596. — *Adr. Baillet, Jugemens.* Tom. II. p. 157. 158. n. 352. — *Franc. Dionyſ. Camuſatus*, ad *Ciaconii Bibliothecam*, p. 906. — *Jo. Fabricii Hiſtor. Bibl.* Part. I. p. 160. 161. — *Arnold. Drackenborchius*, Vir. Cel. de eius in *Livium* meritis, in Praefat. ad Lectorem, Tom. VII. Livii p. XXXI.=XXXV. — *Dan. Gerdes, Hiſtor. Reformat.* Tom. I. n. LXXXI. p. 193.=195. — *Catal. Bibl. Bunav.* Tom. I. Vol. II. p. 1556.
	1510.	*Marcus* MARVLVS, ſ. MARVLLVS, Patricius Spalatenſis, Hiſtoricus, Archaeologus, et carminum Scriptor. eo anno *Regum Dalmatiae & Croatiae geſta* edidiſſe dicitur. v. *Baelii Lexicon Crit.* voc. Marc *Marule.* — *Fabricii Bibl. Lat. Med.* Tom. V. p. 138. cum ſupplemento *Jo. Domin. Manſii*, eod. Tom. p. 46. qui iam A. 1506. ab eo librum *de Inſtitutione bene viuendi*, Venetiis, in 8. promulgatum eſſe adnotauit. — Eius haud dubie *Maruli* Epigramma eſt, quod *Natalis Comes* L. IV. *Mythолog.* c. XIV. laudauit.
	. . .	*Martinus* DORPIVS, Naeldvicano-Batavus, *Deſiderii* Erasmi amicus, Theologus, Philologus & Archaeologus Lovanienſis, ſive, vt *P. Scriverio* describitur, *Theologus & non infelix, vt captus eorum temporum erat*,

SAECVLI. XVI. Principibus.	AERAE CHR.	PARS TERTIA.
Maximiliano I.		*erat*, *Poëta*, in *Tabulario Antiquit. Batavic.* p. 213. 214. Illo anno orationem *de laudibus Ariſtotelis* adverſus L. *Vallam* emiſit. ⊖. 1523. in flore aetatis. vid. *Lil. Gregor. Gyraldus* de *Poëtis ſuorum temporum. Dial.* II. p. 559. *Oper.* — *Franc. Sweertii Athenae Belgicae.* p. 528. — *Pantaleonis Proſopograph.* Part. III. p. 68. — *Fabricii Bibl. Lat.* L. I. c. I. p. 6. Tom. II. (g.) & *Bibl. Lat. Med.* Tom. II. p. 185.=187. — *J. F. Foppens Bibl. Belgic.* Tom. II. p. 852. 853.
	1510.	*Eraſmus* STELLA, (vulgo: Stüler,) *Libanotanus*, ſ. Lipſienſis, Conſul Cygnaeenſis, Medicus & Hiſtoricus. Hoc anno prodierunt eius *Antiquitates Boruſſiae.* Baſileae 4. ⊖. 1521. vid *Voſſius*, III. de *Hiſt. Lat.* c. X. p. 583. 584. — *Fabricii Bibl. Lat. Med.* Tom. II. p. 315.=317. — *Catal. Bibl. Bun.* T. I. Vol. II. p. 1624. — *De origine, vetuſtate, appellatione, & regionibus Tubantinorum, Cygnaeorum, Liböthangrum, Miſnenſium, nec non Molbii fluminis deſcriptione per Eraſmum Stellam (alias Stüler) artium liberalium & Med. Doct. tunc temporis Proconſulem & Phyſicum Cygneae*, liber ſcriptus fuit olim in Bibliotheca *Jo. Burcardi Menckenii.* v. Eius *Catalogum* p. 822. — *Erasmus Stella und deſſen nun erſt ans Licht tredende Commentarii*

SAECVLI. XVI. Principibus.	AE-RAE CHR.	PARS TERTIA.
Maximiliano I.		*rii de rebus ac populis orae inter Albim & Salam Germaniae flumina Erasmi Stellae, Libanothani*, leguntur in viri pereximii *Gotthold Ephraim Leſſingii zur Geſchichte und Litteratur aus den Schätzen der Hertzoglichen Bibliothek zu Wolfenbüttel, Zweyten Beytrag*, n. XIV. a p. 447.= 515.
	1510.	Johannes CAMERS, Minorita, i. e. Franciſcanae ſodalitatis ſacerdos & Philologus, eo anno *Viennae* forma quarta edidit *Claudianum.* v. Editor *Claudiani Burmaniani*, in Praefat. p. XXIII. A. vero 1518. Baſileae fol. *Florum* prodire iuſſit, de qua vid. *C. A. Duckerus* V. C. in Praefat ad *Florum*, Stell. 1. pl. 3. & 4. Addatur *David Clement*, *Bibliotheqve Curieuſe*, Tom. VI. p. 146. (87.)
	circa 1510.	*Leonardus* VINCIVS, Florentinus, Pictor, Architectus, & Mechanicus. ⊖. 1520. Eius imaginem exhibet numus *Muſei Mazzuchelliani*, Tom. I. Tab. XXXIX. n. II. ad p. 171. 172. vid. *Catal. Bibl. Bunav.* T. I. Vol. I. p. 713. — *Trattato della Pittura di Leon. da Vinci, colla ſua vita ſcritta da Raff. du Freſne, Parigi*, 1751. fol. c. fig.
	. . .	*Petrus* COLVMNA, *Galatinus*, Philoſophus & Theologus Romanus. ⊖. poſt 1532.

v.

SAECVLI. XVI. Principibus.	AERAE CHR.	PARS TERTIA.
Maximiliano I.		v. *Fabricii Bibl. Lat. Med.* Tom. III. p. 10.=14. — *David Clement*, *Bibliotheqve Curieuſe Hiſtoriqve & Critiqve*, Tom. IX. p. 25.=30. (10.) (11.)
	circa 1510.	*Conradus* GOCLENIVS, Mangerichuſano-Weſtphalus, Philologus in Collegio trilingui *Buſlidiano Lovanienſium*, & amicus *Erasmi*. Nat. 1455.=⊖. 1539. vid. *Fr. Sweertii Athenae Belgicae*, p. 179. 180. — *I. F. Foppens Bibl. Belg.* Tom. I. p. 189. — *Catal. Bibl. Bun.* Tom. I. Vol. II. p. 1274.
	circa 1510.	His annorum finibus ſe circumſcribi patietur REINERVS SNOYVS, Gouda-Batavus, Medicus & Hiſtoricus, quamquam eius *Paraphraſis perſpicua in omnes Davidis Prophetae Pſalmos* demum *Antwerpiae*, 1542. lucem vidit. Aequalis ſaltem fuerit neceſſe eſt *Cornelii Aurelii*, quoniam is *Bataviam* ſuam ad *Reinerum Snoyum* miſit. ⊖. 1537. vid. *Fr. Sweertii Athenae Belgicae*, p. 653. 654. — *J. F. Foppens Bibl. Belgic.* Tom. II. p. 1061. 1062. — *Henr. Cannegieterus*, V. C. de *Brittenburgo*. c. XIII. p. 134.
	circa 1510.	Johannes DESPAVTERIVS, Ninovienſis Flander, Grammaticus, & Lexicographus. ⊖. forte 1520. vid. *Adr. Baillet Jugemens des Grammairiens Artiſtes*, Tom. II. p. 305. 306.

SAECVLI. XVI. Principibus.	AERAE CHR.	PARS TERTIA.
Maximiliano I.		306. n. 644. cum adnotat. *Monetae.*— *Fabricii Bibl. Lat. Med.* Tom II. p. 67. 68. — *Jo. Franc. Foppens Bibl. Belgica*, Tom. II. p. 627. 628. — *David Clement, Bibliotheque Curieuſe.* Tom. VII. p. 405.=407. (9.)
	circa 1510.	*Theodoricus* DE BORNE, Typographus Daventrienſis. v. *Jac. Revii Daventriae Illuſtrat.* L. II. p. 192. ſ.
	1511.	ORTWINVS GRATIVS, (vulgo: à *Graes*,) Monaſterienſis, aliis Daventrienſis, ideo, quod ſub haud poenitendo magiſtro, *Alexandro Hegio*, bonarum ibi artium tirocinium poſuit. Praecipuus de magiſtris virorum obſcurorum, Hiſtoricus rerum Chriſtianarum Colonienſis. Eo anno librum edidit, cui titulus: *Criticomaſtix Peregrinationis Petri Ravennatis*, *Lugdun.* 1511. ⊖. 1542. vid. *Franc. Sweertii Athenae Belgicae.* p. 589.—*Jac. Revii Daventriae illuſtr.* L. II. p. 133. 134. — *Heumanni Via ad Hiſt. Lit.* c. IV. §. LIII. p. 161. (d.) — *J. F. Foppens Bibl. Belg.* Tom. II. p. 935. 936. — *David Clement, Biblioth. Curieuſe*, Tom. VIII. p. 241.=249. (13.)
	1511.	Daniel BOMBERGIVS, Typographus Ebraeus. vid. *Fabricii Notit. Typograph.* in *Bibl. Lat.* T. I. p. 886. & Tom. III. p. 899. vel edit. *Lipſienſis* Tom. III. p. 549.

VA-

SAECVLI. XVI. Principibus.	AERAE CHR.	PARS TERTIA.
Maximiliano I.	1512.	VARINVS PHAVORINVS, vel FAVORINVS, Camers, alioquin *Guarinus Camers*, *Angeli Politiani*, & *Johannis Lascaris* discipulus, Lexicographus graecus, ab eo anno Bibliothecae Mediceae Praefectus. Lexicon vero eius graecum prodiit demum Romae, 1523. fol. (v. *Biblioth. Gotkingan.* Fol p. 29. n. 271.) ⊖. 1537. vid. *Adr. Baillet Jugemens.* Tom. II. p. 320. n. 678. — *Morhofius*, IV. *Polyhist.* c. VIII. §. 2. 806. 807. Tom. I. — *Fabricii Bibl. Graec.* L. IV. c. XL. p. 69.=72. Vol. X. — *Nic. Comneni Papadopoli Histor. Gymnasii Patavini*, Tom. II. L. II. c. XV. §. LXI. p. 192. 193. — *Catal. Bibl. Bun.* Tom. I. Vol. II. p. 1509.
	1512.	ARSENIVS, patria Cretensis, *Michaëlis Apostolii* F. Monembasiae in Peloponneso Episcopus, Grammaticus, circa hoc tempus et postea vsque ad A. 1535. clarus. v. *Fabricii Bibl. Graec.* L. V. c. XXX. p. 838. Vol. VIII. it. L. V. c. LXIII. p. 222. (a.) & L. V. c. XLV. p. 491. Vol. X. — *Baelii Lexicon Criticum*, Tom. I. voc. *Arsenius*, Archevêqve de Monembasia. — *Humphred. Hodius*, de *Graecis illustribus*, L. II. c. 9. p. 318. — *Christ. Frid. Boernerus*, *de doctis hominibus graecis*, p. 155. — *David Clement*, *Bibliotheqve Curieuse Historique et Critiqve*, Tom. II. p. 147. (40.)

Digitized by Google

SAECVLI. XVI. Principibus.	AE. RAE CHR.	PARS TERTIA.
Maximiliano I.	1512.	Rudolphus AGRICOLA, minor, Rhaetus, Poëta laureatus. v. *Franc. Sweertii Athenae Belgicae*, p. 664. 665. — *Schoettgenius* ad *Fabricii Bibl. Lat. Med.* Tom. VI. p. 364.
	1512.	*Joachimus* VADIANVS, nobili gente *von Watt* ortus, Sangallenſis Helvetius, Conſul, orator, Poëta, Geographus, & Medicus eiusdem vrbis. Eo anno clarum fuiſſe approbat ſubſcriptio Epiſtolae *Vadiani* ad *Rudolphum Agricolam*, iuniorem, Rhaetum, quae extat in calce *Commentariorum* eius in *Pomponium Melam*, edit. *Henric. Petrinae*, 1557. fol. p. 280. Nat. 1484.=⊖. 1551. vid. *Pantaleon. Proſopograph.* Part. III. p. 171. — *Voſſius*, de *Scientiis Mathemat.* c. XLIV. §. 3. p. 252. — *Conringius*, l. l. Saec. XVI. c. IV. p. 167. c. n. *Krantzii* (a.) *Tob. Magiri Eponymol. Crit.* voc. Ioach. *Vadianus.* — *Morhofius*, I. *Polyh.* c. XXII. §. 16. p. 261. Tom. I. — *Baillet Jugemens*, Tom. II. p. 158. n. 353. — *Joh. Fabricii Hiſtor. Bibl.* Part. III. p. 5. 6. — *Nic. Comneni Papadopoli Hiſtor. Gymnaſii Patav.* Tom. II. L. II. c. XVI. n. LXX. p. 198. — *Dan. Gerdes*, *Hiſtor. Reformat.* Tom. II. ad A. 1526. p. 324.=327. vbi quoque eius imago. — *Catal. Bibl. Bun.* Tom. I. Vol. II. p. 1663. 1664. — *Götzii Memorabilia Bibl.* Tom. II. Syll. IV. p. 300.

Hie-

SAECVLI. XVI. Principibus.	AERAE CHR.	PARS TERTIA.
Maximiliano I.	1512.	*Hieronymus* EMSERVS, Theologus pontificius, sive Dresenensis, siue Lipsiensis, acerrimus dein Lutheri hostis. Eo anno vitam Divi Bennonis Episcopi Misnensis, Lipsiae edidit in fol. Nat. 1477.=⊖. 1527. vid. *Jo. Fabricii Histor. Bibl.* Part. IV. p. 231. 232. & Part. VI. p. 386. 387. — *Catal. Bibl. Bunav.* Tom. I. Vol. II. p. 1218.
	. . .	*Jacobus* ZIEGLERVS, Landshuto-Bavarus, Theologus, Philologus, & Mathematicus. Eo anno Libros V. *aduersus Waldenses*, *Lipsiae* in fol. foras prodire iussit. ⊖. 1549. vid. *Pauli Jovii Elogia*, n. CXXXVIII. p. 281. *Pantaleonis Prosopograph.* Part. III. p. 227. — *Vossius*, de *Scientiis Mathematicis* c. XLIV. §. 14. p. 255. & c. LXV. §. 17. p. 377. — *Baelii Lexicon Criticum* T. IV. voc. Jacqves *Ziegler*. — *Catal. Bibl. Bunav.* T. I. Vol. II. p. 1712.
	1512.	*Bilibaldus*, vel *Wilibaldus* PIRCKHEIMERUS, s. PIRKEYMHERUS, Patricius, & Senator Norimbergensis, ICtus, *Maximiliano* I. Augusto a consiliis, Historicus & Philologus. Eo iam anno legationibus patriae suae profuit. Nat. 1470.=⊖. 1530. Numum eius habet *Museum Mazzuchellianum* Tom. I. tab. LII. n. V. ad p. 233. s. Non pulchriorem quoque

Digitized by Google

SAECVLI. XVI. Principibus.	AE. RAE CHR.	PARS TERTIA.
Maximiliano I.		eius imaginem noui, quam quae eleganti *Alb. Dureri*, *Pirckheimeri* familiaris, manu picta, radioque scripta ante eius Opera, a *Melchiore Goldasto Haiminsfeldio* digesta, Francof. 1610. fol. cernitur· vid. *Pantaleonis Prosopogr.* Part. III. p. 60. — *Vossius* de *Scientiis Mathem.* c. XLIV. §. 8. p. 253. — *Conringius*, l. l. Saec. XVI. c. V. p. 169. c. n. *Krantzii* (b.) — *Tob. Magiri Eponymol. Crit.* voc. Bilibaldus *Pirckheimerus*. — *Adr. Baillet*, *Jugemens.* Tom. II. p. 388. n. 830. — *Jo. Fabricii Hist. Bibl.* Part. I. p. 153. — *Nic. Comneni Papadopoli Histor. Gymn. Patavini*, Tom. II. L. II. c. XV. n. LXIII. p. 193. 194. — *Jo. Burc.* & *Frid. Otton. Menckeniorum Bibliotheca virorum mililia & scriptis illustrium*, n. CLXXXV. p. 340.=344. — *Dan. Gerdes Histor. Reformat.* Tom. I. §. LXXIV. LXXV. p. 167.=172. — *Catal. Bibl. Bunav.* T. I. Vol. II. p. 1515.
	1512.	*Henricus Loritus* GLAREANVS, sive *Glaronensis* Helvetius, *Desiderii Erasmi* discipulus, Historicus, Philologus, & carminum scriptor Friburgensis. Hoc iam anno in pretio esse coepit, lauro quippe poëtica & annulo donatus a *Maximiliano* AVG. Nat. 1488.=o. 1563. vid. *Pantaleonis Prosopograph.* Part. III. p. 127. 128. — *Vossius*, de *Scient. Mathem.* c. XXII. §. 12. p. 96. c. XLIV.

Digitized by Google

SAECVLI. XVI. Principibus.	AE RAE CHR.	PARS TERTIA.
Maximiliano I.		XLIV. §. 10. p. 254. & c. LXXI. §. 13. p. 423. 424. — *Tob. Magiri Eponymol. Crit.* voc. Henricus *Glareanus.* — *Mart. Hanckius*, de *Scriptoribus Rerum Romanarum*, c. 55. p. 216. =218. & L. II. P. II. c. 55. p. 351. =353. — *Pope-Blount*, p. 584. 585. — *Baillet*, *Jugemens*, Tom. II. p. 164. 165. n. 367. — *Jo. Fabricii Hiſt. Bibl.* Part. III. p. 62. 63. — *P. Burmanus*, V. C. in Praef. ad *Ovidium* ** 3. & 4. — *Arn. Drackenborchius* de eius in *Livium* meritis, in Praefatione ad Lectorem, p. XXXVII. =XL. — *Hartzheim. Bibl. Colonienſis*, p. 124.
	1512.	*Georgius* SPALATINVS, a ſolo natali *Spalt*, Episcopatus Eichſtedenſis, ſic cognominatus, Theologus, & Hiſtoricus Saxonicus. Hoc anno edidit *Chronicon Saxoniae* i. e. *Chronica und Herkunft der Churfürſten und Fürſten aus dem Hauſe Sachſen*, quaternis. (v. *Catal. Menckenianus*, p. 398.) Nat. 1482. =⊖. 1545. vid. *Pantaleonis Proſopograph.* Part. III. p. 72. — *Jo. Fabricii Hiſtor. Bibl.* Part. VI. p. 472. 473. — *Dan. Gerdes*, *Hiſtor. Reformat.* Tom. I. §. C. p. 237. =240. — *Catal. Bibl. Bunav.* T. I. Vol. II. p. 1618.
	1513.	*Johannes* LEO, AFRICANVS, proprie Granatenſis Hispanus, primum Muhamedanus, tum Chriſtianus, poſtea iterum Muhamedanus, Me-

SAECVLI. XVI. Principibus.	AE-RAE CHR.	PARS TERTIA.
Maximiliano I.		dicorum & Philoſophum Arabum Biographus. vid. *Voſſius*, III. de *Hiſt. Lat.* c. XII. p. 605. — *Jonſius* de *Scriptoribus Hiſtor. Philoſ.* L. III. c. XXII. p. 124. — *Tob. Magiri Eponymol. Crit.* voc. *Leo* Afer. — *Jo. Alb. Fabricii Bibl. Graec.* L. VI. c. IX. p. 259.=298. Vol. XIII. it. *Bibl. Lat. Med. Aet.* Tom. IV. p. 273. 274. — Cf. *Alb. Haller*, *Biblioth. Botan.* L. IV. §. 232. p. 264. ſ. Tom. I.
	1513.	LEO X, gentilitio & proprio nomine *Joannes Medices*, *Laurentii F. Vrbani*, Bellunenſis, eximii tum Grammatici, (de quo *Bailletus* in *Iudiciis* ſuis Tom. II. p. 328. n. 697. cum *Monetae* adnotatione) discipulus, ab hoc anno Pontifex M. literarum & literatorum hominum fautor. Eius facultas ſubitos profundendi verſus apparet ex *Pauli Jovii* Elogiis, ſub nomine *Camillus Quernus*, Archipoëta. n. LXXXII. p. 190.=192. vid. *Jo. Matthaei Toſcani Peplus Italiae*, L. I. n. XLVIII. p. 416. — *Henr. Wharton.* ad *Cave*, l. l. Vol. II. p. 247. 248. — *Baelii Lexicon Crit.* Tom. III. voc. *Leon* X. — *Fabricii Bibl. Med.* Tom. IV. p. 765.=767. — *Heumanni Via ad Hiſtor. Lit.* c. IV. §. LIV. p. 167. 168. (p.) — *Dan. Gerdeſii Hiſtor. Reformat.* Tom. I. p. 66.=76. — *Catal. Bibl. Bun.*

Digitized by Google

SAECVLI. XVI. Principibus.	AERAE CHR.	PARS TERTIA.
Maximiliano I.		*Bun.* Tom. III. Vol. I. p. 461. 462.
	. . .	PETRVS BEMBVS, nobilis Venetus, Cardinalis, Rhetor, Hiſtoricus, & Grammaticus. Nat. 1470. =⊖. 1547.
		Eius iconem *Boiſſardianae* imagines Tab. LXVIII. et quatuor numi *Muſei Mazzuchelliani*, Tom. I. Tab. LVII. n. I.=IV. ad p. 257. ſ. offerunt.
		vid. *Lil. Gregor. Gyraldus de Poëtis ſui temporis*, *Dial.* I. p. 529. Oper. — *Jo. Matthaei Toſcani Peplus Ital.* L. III. n. CXX. p. 462. 463. — *Conringius*, l. l. Saec. XVI. c. V. p. 172. c. n. *Krantzii* (13.) — *Tob. Magiri Eponymol. Crit.* voc. Petrus *Bembus*, Venetus, Cardinalis. — *Pope-Blount.* p. 554.=557. — *Morhofius*, I. *Polyh.* c. 19. §. 46. p. 225. & c. 23. §. 38. p. 278. Tom. I. — *Adr. Baillet*, *Jugemens*, Tom. II. p. 157. n. 350. p. 366. n. 770. Tom. IV. p. 66. 67. n. 1281. *Enfans Celebres.* Tom. V. Jugemens, p. 40. 41. n. 38. — *Baelius*, in *Lexico Crit.* Tom. I. voc. Pierre *Bembus.* — *Jo. Fabricii Hiſtor. Bibl.* Part. III. p. 78.=80. & p. 438. 439. — *Petr. Burmannus* in Praefatione ad *Theſaur. Ital.* Tom. IV. p. (21.)=(24.) et in Oratione *pro Litteratoribus et Grammaticis* p. 367. ſ. Orationum eius iunctim editarum. — *Götzii memorabilia Bibl. Dreſenenſis*, Tom. II. Sect. III. p. 274. ſ. — *Catal. Bibl. Bunav.* Tom. I. Vol. II. p. 1075. — *David Clement*, *Bibliothe-*

SAECVLI. XVI. Principibus.	AERAE CHR.	PARS TERTIA.
Maximiliano I.		*theqve curieuſe*, Tom. III. p. 105.=120. (80.)=(101.
	1512.	*Marcellus* PALONIVS, Patricius Romanus, & carminum Scriptor. vid. *Voſſius* de *Hiſtor. Lat.* in ſupplem. p. m. 832. *Fabricii Bibl. Lat. Med.* Tom. V. p. 65.
	1512.	*Auguſtinus* JVSTINIANVS, Genuenſis, Episcopus Nebienſis Corſicae, Hiſtoricus, & Philologus. Nat. 1470.=Θ. 1536. v. *Paul. Jovii Elogia*, n. CXXX. p. 275. 276. — *Jo. Matthaei Toſcani Peplus Italiae*, L. III. n. CVIII. p. 456. — *Voſſius*, III. de *Hiſt. Lat.* c. XII. p 609. f. — *Thom. Teniſonii Acceſſiones* ad *Hiſtor. Liter. Cavei* in calce Vol. II. p. 12. — *Baelii Lexic. Critic.* Tom. II. voc. Auguſtin *Juſtiniami.* — *Fabricii Bibl. Lat Med.* Tom. IV. p. 610=614. — *Le Long*, *Diſcours Hiſtoriqves ſur les Bibles Polyglottes*, *Pariſ.* 1713. 8. p. 34. — *Jo. Fabricii Hiſt. Bibl.* Part. I. p. 340. — De *Octaplo Pſalterii Auguſtini Juſtiniani*, *Genuenſis*, *Praedicatorii ordinis Episcopi Nebienſis. Genuae*, 1516. fol. *Jo. Frid. Hirts*, *Bibliotheca Orientalis & Exegetica*, Part. I. n. II. p. 23.=30.
	1513.	*Romulus* AMASAEVS, Vtinenſis, Rhetor, & Grammaticus, mox Bononienſis, mox Patavinus, mox Romanus, cum eius patre *Gregorio*, (de quo

Digitized by Google

SAECVLI. XVI. Principibus.	AE. RAE. CHR.	PARS TERTIA.
Maximiliano I.		quo Part. II. p. 524.) non confundendus. Hoc anno *Panegyricum Georgio Sauromanno, Bononienſis Gymnaſiarchatus inſignia ſuſcipienti* dixiſſe fertur. Θ. circa 1552. ante Annum certe 1555. vid. *Jo. Matthaei Toſcani Peplus Italiae*, L. III. n. CXXX. p. 471. 472. — *Adr. Baillet, Jugemens.* Tom. II. p. 395. n. 842. qui mortuum eſſe putat A. 1558. — *Baelii Lexicon Criticum.* Tom. I. voc. Romulus *Amaſëus.* — *Nic. Comneni Papadopoli Hiſtor. Gymnaſii Patavini.* Tom. I. L. III. Sect. II. c. XI. n. LVI. 310. 311. — *Schoettgen.* ad *Fabricii Bibl. Lat. Med.* Tom. VI. p. 352. cum ſupplemento *Jo. Domin. Manſii*, ibid p. 124. ed. *Patav.* — *Catal. Bibl. Bun.* Tom. I. Vol. II. p. 1020. — Cf. *David Clement, Bibliotheqve Curieuſe*, Tom. I. p. 253. (6.)
	1513.	*Andreas* FVLVIVS, Praeneſtinus, Archaeologus, et Hiſtoricus, hoc anno libros II. de *vrbis Romae antiquitatibus* epico carminis genere ſcripſit, et edidit, *Romae* per *Jacobum Mazochium* in 4. vid. *Voſſius*, III. de *Hiſt. Lat.* c. XII. p. 609. — *Mart. Hanckius* de *Scriptor. rerum Roman.* L. II. Part. I. c. XV. p. 125. 126. — *Fabricii Bibl. Lat. Med.* Tom. II. p. 677. 678. — *Gerdes Florilegium Librorum rariorum* p. 130. 131. — *Frid. Gotth. Freytag Analecta Literaria* p. 355. 356.

SAECVLI. XVI. Principibus.	AE-RAE CHR.	PARS TERTIA.
Maximiliano I.	. . .	Zenobius ACCIAIOLVS, Florentinus, *Leoni* X. Pontifici M. a bibliotheca. ⊖. 1520. vid. *Tob. Magiri Eponymol. Crit.* voc. Zenobius *Acciaiolus.* — *Fabricii Bibl. Lat. Med.* Tom. I. p. 8. cum ſupplemento *Jo. Dominici Manſii*, eod. Tom. p. 4. — *Jo. Fabricii Hiſtor. Bibl.* Part. I. p. 93. qui tamen clarum fuiſſe A. 1536. perperam ſcripſit.
	. . .	Nicolaus MACHIAVELLVS, Florentinus, Hiſtoricus, prudentiae ciuilis non fideliſſimus magiſter, ſermonis contra etruſci probatiſſimus auctor. Quo anno obierit 1527. an 1531. vel ſerius, dubium. Eius imago extat in *Boiſſardianis Icon.* n. CXLI. vid. *Jovii Elogia.* n. LXXXVII. p. 205. =207. — *Jo. Matthaei Toſcani Peplus Ital.* L. II. n. LXXXIV. p. 440. 441. — *Tob. Magiri Eponymol. Critic.* voc. Nicol. *Machiavellus*, Florentinus. — *Morhofius* I. *Polyhiſt.* c. 16. §. 22. p. 175. c. 19. §. 28. p. 222. L. VII. c. I. §. 9. p. 1012. Tom. I. — *Baelii Lex. Crit.* T. III. voc. Nicolas *Machiavel.* — *Heumanni Via* ad *Hiſtor. Liter.* c. VI. §. XXXIII. p. 374. 375. (*u.*) — *Jac. Bruckeri Hiſtor. Crit. Philoſ.* Tom. V. Period. III. Part. II. L. II. c. V. §. V. =VII. p. 784. =791. & in *Appendice* ſ. *integri Operis* Volum. VI. p. 944. =947. — *Catal. Bibl. Bunav.* Tom. I. Vol. II. p. 1412. — add. *Anti-*

SAECVLI. XVI. Principibus.	AERAE CHR.	PARS TERTIA.
Maximiliano I.		*Anti Machiavel, ou Eſſai de Critique ſur le Prince de Machiavel publié par Mr. de Voltaire, à la Haye* 1740. 8. cui libro gallo-francico incertus auctor batavum oppoſuit, huius tituli: *Machiavel Republicain tegens den Anti-Machiavel verdedigt. Utrecht*, 1741. 8. ſed ita cum pulviſculo omnia abraſit *Chriſtio*, viro eruditiſſimo, vt manifeſti tum crimine plagii teneretur.
	1513.	Chriſtophorus LONGOLIVS, Mechlinienſis, *Petri Bembi* amicus, Orator & Philoſophus Patavinus. Nat. 1490.=Θ. 1522. vid. *Jovii Elogia*, n. LXVII. p. m. 155. 158. — *Franc. Sweertii Athenae Belgicae*, p. 176. 177. — *Pantaleonis Proſopograph.* Part. III. p. 54.=56. — *Tob. Magiri Eponymol. Crit.* voc. Chriſtoph. *Longolius.* — *Baillet Jugemens* Tom. II. p. 139. n. 327. *Enfans Celebres* Tom. V. p. 33.=35. n. 31. — *Jo. Molleri Homonymoſcop.* Sect. II. c. VI. §. 70. p. 692. — *Nic. Comneni Papadopoli Hiſtor. Gymnaſii Patavini*, Tom. II. L. I. c. X. n. LXVII. p. 36. 37. — *J. Fr. Foppens Bibl. Belgica*, Tom. I. p. 178.=180. vbi eius Icon. — *Jo. Burc. & Frid. Otton. Menckeniorum Bibliotheca Virorum milit. & ſcript. illuſtr.* n. CXXXVII. p. 270.=272. — *Catal. Bibl. Bun.* T. I. Vol. II. p. 1400. 1401. — *F. G. Freytag Analect. Literar.* p. 540. vbi laudat *Orationem*

SAECVLI. XVI. Principibus.	AERAE CHR.	PARS TERTIA.
Maximiliano I.		eius *de laudibus D. Ludovici, Francorum regis, Parisiis*, ap. *H. Stephanum* 1510. 4. editam.
	1513.	Ab hoc anno, nec paucis sequentibus, *Daventriae* studiis literarum promouendis operam praestitit *Albertus* PAFRAET, typographus. v. *Jac. Revii Daventriae illustratae*, L. II. p. 195.=197.
	1514.	*Ambrosius* LEO, Medicus, & Historicus Nolanus. v. *Vossius*, III. de *Hist. Lat.* c. XII. p. m. 608. — *Fabricii Bibl. Lat. Med.* Tom. IV. p. 774.
	. . .	Camillus QVERNVS, Monopolitanus, subitus versificator, vnde *Archipoëta*, *Leoni* X. Pontifici Romano admodum gratus. v. *Paul. Jovius*, in *Elogiis virorum doctorum*, n. LXXXII. p. m. 190 = 193. — *Jo. Matthaei Toscani Peplus Italiae*, L. II. n. LXXVIII. p. 436. ed. *Fabric.*
	1514.	Guilielmus BVDAEVS, Parisiensis, ICtus, *Francisci* I. regis Franciae amicus, & supplicum libellorum magister, auctor Bibliothecae regiae Parisiensis, Archaeologus, et Philologus egregius. Hoc ipso anno edidit *de Asse & partibus eius libros quinque*, in *Chalcographia Ascensiana*, 1514. fol. Tum elegantissimo de *Philologia* libro, insignique facundia

Digitized by Google

SAECVLI. XVI. Principibus.	AERAE CHR.	PARS TERTIA.
Maximiliano I.		dia cauſam literarum apud regem egit. Porro *Commentarios linguae Graecae* primum, Pariſ. 1529. fol. apud *Robert. Stephanum* prodire iuſſit, repetitos deinceps, *Baſil.* 1530. fol. iterum, *Pariſ.* 1548. fol. atque iterum, *Baſil.* 1556. et tandem in eius Operibus, *Baſileae*, 1557. fol. quatuor codicibus. Nat. 1467. =Θ. 1540.
		Icon eius in *Boiſſardianis.* Tab. LIII. vid. *Jovii Elogia*, n. XCVII. p. 227. — *Conringius*, l. l. Saec. XVI. c. III. p. 155. c. n. *Krantzii* (h.) — *Tob. Magiri Eponymol. Crit.* in voc. Gvil. *Budaeus*, ICtus. — *Pope-Blount.* p. 565.=569. — *Morhofius*, I. *Polyhiſt.* c. I. §. 20. p. m. 7. Tom. I. — *Baillet*, *Jugemens* Tom. II. p. 153. n. 343. p. 320. n. 679. inprimis p. 328.=334. n. 698. p. 390. n. 824. — *Baelii Lexicon Criticum*, Tom. I. voc. Gvillaume *Budé.* — *Schurtzfleiſchii Elogia.* p. 6.=8. — *Jo. Fabricii Hiſtor. Biblioth.* Part. III. p. 253.=256. — *Heumanni Via ad Hiſt. Lit.* c. IV. §. 53. p. 161. (ee.) — *Dan. Gerdes*, *Hiſtor. Reformat.* Tom. I. §. LXXVIII. p. 181.=186. — *Offerhauſ. Comp.* IX. XI. §. 12. (h.) — *Catal. Bibl. Bunav.* Tom. I. Vol. II. p. 1116. 1117. — *David Clement*, *Bibliotheque Curieuſe*, Tom. V. p. 374.=389. (35.)=(41.)
	1514.	Cum *Budaeo* ſimilis ingenii et elegantiae per Anglo-Britanniam ſocietur heros literarius: G 3 *Tho-*

SAECVLI. XVI. Principibus.	AE. RAE CHR.	PARS TERTIA.
Maximiliano I.		*Thomas* MORVS, (vulgari dialecto : *More*,) Londinenſis, Scriba regis, Rhetor, Hiſtoricus & Poëta. Hoc anno lucem vidit *Lucianus* ab eo pariter atque *Eraſmo* latine redditus. Nat. 1480.=Θ. 1536. quo anno eum *Henricus* VIII. Rex capite plecti iuſſit. Eius icon in *Boiſſardianis* Tab. L. vid. *Pauli Jovii Elogia*, n. LXXXIX. p. 209. 210. — *Voſſius*, III. de *Hiſt. Lat.* c. XIII. p. 614. — *Conringius*, l. l. Saec. XVI. c. I. p. 150. c. n. *Krantzii*, (12.) — *Tob. Magiri Eponymolog. Crit.* voc. Thomas *Morus*, Londinenſis. — *Pope Blount.* p. 561. =565. — *Adr. Baillet*, *Jugemens.* Tom. II. p. 144. n. 338. p. 389. n. 831. Tom. IV. p. 50. n. 1261. — *Fabricii Bibl. Lat. Med.* Tom. V. p. 269=271. — *Heumanni Via ad Hiſt. Liter.* c. IV. § LIII. p. 165. (*) — *Dan. Gerdes Hiſtor. Reformat.* Tom. I. §. LXXVII. p. 177.=181. — *Offerhauſ. Comp.* IX. XI. §. 12. (f.) — — *Catal. Bibl. Bunav.* Tom. I. Vol. II. p. 1454. 1455. — *Jac. Georg. de Chaufepié Novum Lexicon Crit.* Tom. III. voc. Thomas *More*. — Mirabile nonnullis videri poſſit, hominem tam perfectum in dicendo & perpolitum extare potuiſſe illo tempore, quo corruptus adhuc literarum ſenſus in nobilitatis & ſacerdotum per Anglo Britanniam animis penitus inſederat. Cuius ſummi ſtuporis & iudicii paupertatis neſcio an

Digitized by Google

Maximiliano I.

an vllum maius argumentum afferri possit, quam hoc ipsum exemplum. Vir aliquando nobilis a *Thoma Moro* petierat, vt in honorem cognati sui *Abyngdonii*, artis Musicae consultissimi hominis, versus, sepulcro eius incidendos, scriberet, cuius voluntati obsecutus hoc eleganti Epigrammate memoriam nominis eius celebrauit:

Attrahat hic oculos, aures attraxerat olim
Nobilis Henricus *cantor* Abyngdonius.
Vnus erat, nuper mira qui voce sonaret,
Organa qui scite tangeret, vnus erat.
Vellensis primo templi decus, inde sacellum
Rex illo voluit nobilitare suum.
Nec illum Regi rapuit Deus, intulit astris
Ipsis, vt noua sit gloria coelitibus.

Id vero nec rogatori, nec eius, qui aderant, familiaribus vllo modo placebat. Aliud itaque ad consuetudinem vulgaris tum barbariei concinnandum erat, hac formula:

Hic iacet Henricus, *semper pietatis amicus,*
Nomen Abyngdon *erat, si quis sua nomina quaerat:*
Wellis hic Ecclesia fuerat succentor in alma,
Regis et in bella cantor fuit ipse capella,

Mi-

SAECVLI. XVI. Principibus.	AERAE CHR.	PARS TERTIA.
Maximiliano I.		*Millibus in mille cantor fuit optimus ille,* *Praeter et haec iſta, fuit optimus Orgaque-niſta.* *Nunc igitur Chriſte, quoniam tibi ſerviit iſte* *Semper in orbe ſoli, da ſibi regna poli:* Idque tumulo inſcriptum omnium ſuffragia & plauſus tulit. Quam tamen nobilis illius iudicis ſtultitiam novi Epigrammatis ſale perfricuit: In Janum, heredem Abyngdonii. *Scripſi elegum carmen*, Jano *me herede rogante*, *Quod tumulum* Henrici *ſignet* Abyngdonii: *Displicet, & doctis bene displicuiſſet, at illi* *Displicet hoc tantum, ſi quid ineſt melius.* *Non reſonant iſti verſus, ait, illico ſenſi* *Quales lactucas talia labra petant.* *Ridendos ergo ridens effutio verſus* *Hos vorat applaudens* Janus *vtraque manu* *Hos tumulo inſculpſit, ſub eumdem protinus abdi,* *Atque iisdem dignus verſibus ipſe legi.* *Ante retroque bifrons* Janus *Deus omnia vidit,* *Talpa effrons vidit hic* Janus *vtrumque nihil.* vid.

Digitized by Google

SAECVLI. XVI. Principibus.	AE-RAE CHR.	PARS TERTIA.
Maximiliano I.		vid. *Adam. Tribbechovius de doctoribus Scholaſticis*, c. VI. p. 335. 336. ed. Jenenſis 1719. 8. et *Opera Thomae Mori* p. 27. ed. Lond.
	1514.	*Johannes* WERNERVS, Norimbergenſis, Mathematicus, Aſtrologus & Geographus. Nat. 1468.=⊖. 1528. v. *Voſſius* de *Scientiis Mathem.* c. XXXVI. §. I. p. 185. & c. XLIV. §. 6. p. 252. — *Montucla Hiſt. Matheſeos*, Tom. I. Part. III. L. III. §. 3. p. 469. & L. IV. §. II. p. 505.
	1514.	*Johannes* ECKIVS, gente Suevus, e vico ipſi cognomine *Eck*, Theologus Pontificius, Ingolſtadienſis, grauis poſtea *Lutheri* adverſarius. Hoc anno edidit *Chryſopaſſum*, ſeu *de Praedeſtinatione* librum *Auguſtae Vindelicorum*, fol. mox A. 1519. *Diſputationes III. cum A. Caroloſtadio & M. Luthero*, Lipſiae 4. Nat. 1486. =⊖. 1543. vid. *Pantaleonis Proſopograph.* Part. III. p. 110.=116. — *Fabricii Bibl. Lat. Med.* Tom. IV. p. 205. — *Offerhauſii Compend. Hiſtor.* IX. XI. §. 12. (m.) — *Catal. Bibl. Bun.* Tom. I. Vol. II. p. 1214. — Eius icon & vita reperitur in Viri Clariſſimi *Joh. Matthi. Schroekh*, *Abbildungen und Lebensbeſchreibungen berühmter Gelehrten*, *Part. I. Faſcic.* I. n. III. p. 23.=30.
	1514.	IDSARDUS GRAVIVS, gente Friſius,

SAECVLI. XVI. Principibus.	AE-RAE CHR.	PARS TERTIA.
Maximiliano I.		ſius, *Chronici Friſiae* ab A. 1263.= 1514. Auctor. vid. *Voſſius* III. de *Hiſt. Lat.* c. X. p. 585.— *Fabricii Bibl. Lat. Med.* Tom. IV. p. 82. 83. — *J. F. Foppens Biblioth. Belgic.* Tom. I. p. 552.
	1514.	*Academia* EBORACENSIS, ſ. *Eborenſis*, auctore *Henrico*, Cardinali Luſitaniae. v. *Heumanni Bibliotheca Hiſtorica Academica* p. 47. — *Bibliotheca Hiſtoriae Literariae Selecta Struvio-Jugleriana*, Tom. III. c. X. §. II. p. 1918.
	1515.	FRANCISCVS. I. ab hoc anno Rex Franciae, Princeps literarum et literatorum hominum ſtudioſus. v. *Tob. Magiri Eponymolog.* crit. voc. *Franciſcus* I. Rex Gall.—*Baelii Lexic. Crit.* Tom. II. voc. *François* I. Roi de France. — *Heumanni Via* ad *Hiſtor. Lit.* c. IV. §. LII. p. 157. (g.) — *David Clement*, *Bibliotheque Curieuſe*. Tom. VIII. p. 451.= 453. Not. (6.)
	1515.	*Bernardus* JVNTA, Florentinus, eo anno primus edidit Θεσμοφοριαζούσας et Λυσιστράτην *Ariſtophanis*, Florentiae. v. *Tib. Hemſterhuſii*, viri ſummi, Praefat. ad *Ariſtophan. Plutum*, p. XIX. & *Frid. Gotthilf Freytagii Analecta literaria* de *libris rarioribus*, Lipſ. 1750. 8. p. 49. ſ.
	1515.	Paulus RICIVS, aliis minus bene RIC-

Digitized by Google

SAECVLI. XVI. Principibus.	AERAE CHR.	PARS TERTIA.
Maximiliano I.		RICCIVS, gente Germanus, facris primum Judaeus, tum Chriſtianus, Philologus Ebraeus, & Archiater *Maximiliani* I. AVG. vid. *Baelii Lexic. Crit.* Tom. IV. voc. Paul. *Ricius.* — *Jo. Chriſto. Wolfii Bibliothecae Hebraeae*, Tom. I. n. 1817. p. 966. 967. et Vol. III. eod. numero p. 915.=919. — *Schoettgenius*, ad *Fabricii Bibl. Lat. Med.* Tom. VI. p. 255.
	1515.	*Gerhardus Eobanus* GELDENHAVERVS, ſ. GELDENHAVRIVS, alio nomine: GERARDVS NOVIOMAGVS, primum *Philippo Burgundo*, Epiſcopo Rheno-Traiectino a ſacris, tum, repudiata ſacrorum pontificiorum diſciplina, formulae *Lutheranae* aſſecla, Hiſtoricus, Grammaticus, & Biographus ipſius *Philippi a Burgundia*, mox Rheno-Traiectinus, mox Lovanienſis, mox Marburgenſis. Hoc iam anno edidit *Satiras VIII. a Martino Dorpio* probatas, teſte *Foppensio*, in *Bibl. Belgica.* T. I. p. 349. 350. — Epiſtolam de *Zeelandis* ſcripſit *Lovanii*, v. Sylloge *Antiquitatum Batavicarum Scriverii* p. 141. — In Lucubratiunculae de Batavorum inſula praefatione *ad G. N. Nicolaum*, *Buſcoducenſem*, ſcripta, *Doreſtadi*, 1520. ſe vocat *Gerardum Noviomagum*, Caroli Maximi Caeſaris a ſacris. — *Vita Philippi Burgundi* extat apud *Anton. Matthaeum*, *Analectorum* To

SAECVLI. XVI. Principibus.	AE-RAE CHR.	PARS TERTIA.
Maximiliano I.		mo I. p. 142.=229. ⊖. 1542. vid. *Franc. Sweertii Athenae Belgicae*, p. 279. f. — *Pantaleonis Prosopograph.* Part. III. p. 166. — Jo. Isaaci Pontani Epistola ad Lambertum Goris, in Anton. Matthaei Sylloge Epistolar. L. p. 142. 143. — *Vossius* III. de *Hist. Lat.* c. X. p. 587. — *Baelii Lexicon Criticum*, Tom. II. voc. (Gerard) *Geldenhaur.* — *J. F. Foppens*, *Bibl. Belgic.* l. l. — *Dan. Gerdes*, *Histor. Reformationis* Tom. III. p. 41. (a.) — *Catal. Bibl. Bunav.* Tom. I. Vol. II. p. 1265. — *Joseph. Hartzheim Biblioth. Colonienſ.* p. 190. — *Gerardi Eobani Geldenhaurii Epistola ad Ecclesiae Emdanae ministros cum prolegomenis E. F. Harckenrothii, & Theodori Hasaei*, in *Bibliotheca Bremenſi*, Tom. V. Class. V. Fascic. II. n. VIII. p. 316. seq. vbi nonnulla de *Geldenhaurii* vita.
	1515.	Jacobus Lupus STVNICA, (vulgo *Didaco Lopez de Zuniga*,) Salmanticenſis, Theologus & Philologus. ⊖. 1530. vid. *Baillet Jugemens*, Tom. II. p. 156. n. 347. — *Jo. Fabricii Histor. Bibl.* Part. I. p. 335.
	1515.	COMPLVTENSIS *Academia* condi coepta esse videtur, auctore *Francisco Ximenio*, Archiepiscopo Toletano, et Cardinali. v. *Guido Pancirolus*, de *claris LL. interpretibus*, L. IV. c. VI. p. 393. qui

Digitized by Google

SAECVLI. XVI. Principibus.	AE RAE CHR.	PARS TERTIA.
Maximiliano I.		qui natalem eius annum vult 1517. — *Chriſto. Aug. Heumanni Bibliotheca Hiſtorica Academica*, p. 41.=43. — *Catal. Bibl. Bunav.* Tom. I. Vol. I. p. 970. — *Bibliotheca Hiſtoriae Literariae Selecta Struvio Iugleriana*, Tom. III. c. X. §. II. p. 1916.
	1516.	Marcus Antonius MICHAEL, Patricius Venetus, & Hiſtoricus, hoc anno *Agri & Vrbis Bergomatis* deſcriptionem edidit *Venetiis*. v. *Voſſius* III.. de *Hiſt. Lat.* c. XII. p. 607. — *Burmannus* in Praefat. ad *Theſaur. Ital.* Tom. IX. Part. VI. p. (10.) nihil ferme de eo adnotavit. — *Fabric. Bibl. Lat. Med.* Tom. V. p. 229.
	1516.	MORANIVS ASCVLANVS, Carminum Scriptor. Duo *Epigrammatum* libros *Senis*, eo anno forma quarta euulgavit. v. Editorem *Anthologiae Latinae*, ad II. *Epigram.* CCLX. p. 447. Tom. I.
	1516.	*Ludovicus* COELIVS *Richerius*, patria RHODIGINVS, (*Rovigo*) Philoſophus et Philologus Patavinus. Hoc anno Venetiis *Antiquas Lectiones* in lucem exire iuſſit. Nat. 1450.=1520. vid. *Paul. Jovius*, in *Elogiis.* n. CXX. p. 261. 262. — *Lil. Gregor. Gyraldus*, de *Poëtis*, Dial. I. p. 540. Oper. — *Voſſius*, III. de *Hiſt. Lat.*

SAECVLI. XVI. Principibus.	AERAE CHR.	PARS TERTIA.
Maximiliano I.	. . .	c. X. p. 742. 743. — *Tob. Magiri Eponymol. Crit.* voc. *Rhodiginus.* — *Morhofius* I. *Polyh.* c. XXI. §. 50. p. 247. §. 68. p. 250. Tom. I. — *Pope-Blount.* p. 531.=534. — *Baillet Jugemens*, Tom. II. 137.=139. n. 325. — *Schurtzfleichii Elogia Scriptor.* p. 44. 45. — *Fabricii Bibl. Lat. Med.* Tom. I. p. 1114.=1117. — *Papadopoli Hiſtor. Gymn. Patavini*, L. III. Sect. II. c. VII. n. XXXIV. p. 296. 297. — *Jo. Burc.* & *Frid. Otton. Menckeniorum Bibliothec. doctorum militum*, n. CCIV. 385. 386. — *Catal. Bibl. Bun.* Tom. I. Vol. II. p. 1556. — Cf. *A. Haller Biblioth. Botanic.* L. IV. §. 231. p. 264. Tom. I.
	1516.	*Johannes Baptiſta* EGNATIVS, (*Joh. de Cipellis*,) Archaeologus, & Philologus Venetus, quem *numquam in primum eruditorum ordinem* relatum eſſe, et *de huius viri doctrina & ingenio non benigna iudicia* eſſe ſcribit *Petrus Burmanus*, V. C. cum in Praefatione poſtuma ad Ovidium, ** 3. tum ad *Suetonium.* * 4. Hoc anno prodierunt eius *de Caeſaribus Libri III. a Dictatore Caeſare ad Conſtantinum Palaeologum, hinc a Carolo Magno ad Maximilianum Caeſarem. Eiusdem in Spartiani, Lampridiique vitas, & reliquorum annotationes. Nervae & Traiani, atque Adriani Principum vitae ex Dione, Georgio Merula Interprete. Aelius Spartia-*

Digitized by Google

SAECVLI. XVI. Principibus.	AE-RAE CHR.	PARS TERTIA.
Maximiliano I.		*tianus*, *Julius Capitolinus*, *Lampridius*, *Flavius Vopiscus*, *Trebellius Pollio*, *Vulcatius Gallicanus ab eodem Egnatio caſtigati*, *addita in calce Heliogabali Principis ad meretrices elegantiſſima oratio non ante impreſſa. Venetiis* 8. — Eodem anno primum *Eutropium ſincerum dare & a Pauli interpolationibus ſeparare conatum* eſſe adnotauit *Fabricius*, *Bibl. Lat.* L. III. c. 9. §. VIII. p. 580. *Tom.* I. add. doctiſſ. *Henr. Verbeyk* in Praefat. ad *Eutropium*, p. XIII. f. Θ. 1553. vid. *Jo. Matthaei Toſcani Peplus Italiae*, p. 464. 465. — *Voſſius* III. de *Hiſt. Lat.* c. 12. p. 607. — *Conringius*, l. l. Saec. XVI. c. V. p. 177. c. n. *Krantzii* (w.) — *Tob. Magiri Eponymol. Crit.* voc. Ioh. Bapt. *Egnatius*. — *Baelii Lexicon Criticum*, Tom. II. voc. Jean Baptiſte *Egnatius*. — *Fabricii Bibl. Lat. Med.* Tom. II. p. 266. 267. — *Nicol. Papadopoli Hiſtor. Gymnaſ.* Tom. II. L. II. c. XVII. n. LXXIII. p. 200. — *Catal. Bunav.* Tom. I. Vol. II. p. 1215. — *Dan. Gerdes*, *Florilegium*, p. 113. 114. — *David Clement*, *Bibliotheque Curieuſe*, Tom. VIII. p. 16.=18. (10.) (11.)
	1516.	Arrius BARBOSA, Luſitanus, Philologus, & hoc anno *Aratoris* interpres, *Salmanticae*, fol. v. *Baillet Jugemens*, Tom. II. p. 140. n. 329.

Ri.

SAECVLI. XVI. Principibus.	AE-RAE CHR.	PARS TERTIA.
Maximiliano I.	1516.	Richardus CROCVS, Londinenſis, Grammaticus graecus, primum Lipſienſis ab A. 1514.=1517. tum Cantabrigienſis, Praeceptor *Joach. Camerarii.* Hoc anno *Grammaticam graecam VII. Tabulis Comprehenſam, & Theodori Gazae Librum IV. de verborum conſtructione latina civitate donatum, Lipſiae*, forma qvarta, promulgauit vid. *Heumanni Via* ad *Hiſt. Liter.* c. IV. §. LIII. p. 162. (e.) — *Schoettgenius* ad *Fabricii Blbl. Lat. Med.* Tom. VI. p. 215.=217. *Joh. Gottl. Boehmii*, V. C. *Specimen literaturae Lipſicae Saeculo XVI. in quo de Richardo Croco, Britanno, Graecarum literarum in Academia Lipſica inſtauratore*, Lipſiae 1761. 4.
	1517.	MARTINVS LVTHERVS, Islebienſis, intrepidi animi Theologus Vitembergenſis, & Chriſtianorum doctrinae, dudum per pontificios turpiter corruptae, hoc anno emendator primarius. Edidit enim hoc anno *disputationem pro declaratione virtutis indulgentiarum*, ſive *Theſes de indulgentiis.* Nat. 1483.=o. 1546. Eius imago in Boiſſardianis Iconibus, Tab. CLIX. pluresque eius numos exhibet *Muſeum Mazzuchellianum*, Tom. I. tabulis LIV. et LV. ad p. 241.=249. vid. *Pantaleonis Proſopographia*, Part. III. p. 75.=83. — *Conringius*, l. l.

Saec.

SAECVLI. XVI. Principibus.	AERAE CHR.	PARS TERTIA.
Maximiliano I.		Saec. XVI. c. I. p. 146. 147. c. n. *Krantzii* (b.) — *Tob. Magiri Eponymol. Crit.* voc. Martinus *Lutherus*, Iſlebienſis. — *Pope Blount.* p. 540.=544. — *Henr. Wharton.* ad *Gvil. Cave*, l. l. Vol. II. ad A. 1517. p. 249.=252. vbi *quo*, inquit, (anno) *favente numine religioni* reformandae *ſe ducem & anteſignanum praebuit.* — *Baelii Lexicon Criticum*, Tom. III. voc. Martin *Luther*, Reformateur de l'Egliſe. — *Fabricii Bibl. Lat. Med.* Tom. V. p. 124. inprimis *Centifolium Lutheranum*, Hamburgi, 1728. & 1730. 8. — *Jo. Fabricii Hiſtor. Biblioth.* Part. I. n. X. p. 25. =28. & de eius operibus ſive latinis, ſiue theotiscis, p. 283.=473. it. Part. II. p. 232.=234 Part. VI. p. 385. 386. et p. 496.=498. — de Lutheri in Philoſophiam meritis *Jac. Bruckerus*, in *Hiſtor. Crit. Philoſ.* Tom. IV. Period. III. Part. I. L. II. c. I. §. IX. X. p. 93.=102. & in Appendice ſ. Vol. VI. p. 699. — *Heumanni Via ad Hiſt. Liter.* c. III. §. XIV. p. 47. 48. (i.) c. V. §. XII. p. 157. (u.) — *Dan. Gerdeſii Hiſtor. Reformationis*, Tom. I. §. XLII.=XLVI. p. 87. =89. & §. LXXXIV. ſeq. p. 204. ſeq. & *Florilegium Librorum rariorum*, p. 239. 240. ed. 1768. — Cf. *Moshemii Inſtit. Hiſt. Eccl.* Saec. XVI. Sect. I. c. II. §. I=IX. §. XII= XIX. — *Catal. Bibl. Bunav.* Tom. I. Vol. I. p. 515. de *Frid. Chriſti. Leſſeri*, Nordhuſani, numis in ho-

SAECVLI. XVI. Principibus.	AE-RAE CHR.	PARS TERTIA.
Maximiliano I.		norem Lutheri cuſis, & magno numero de vita, & rebus geſtis Lutheri, Tom. III. Vol. III. Sect. V. c. III. a p. 1296.=1310. — Cf. *Offerhauſii Compend. Hiſt. univ.* IX. XI. §. 1=5. — Icon et Vita in *Io. Matthi. Schroeckh*, viri diſertiſſimi, *Abbildungen und Lebensbeſchreibungen berühmter Gelehrten*, Tom. II. Faſc. I. n. XXXIII. p. 1.=121. — Addantur hae paſſim disputationes de rebus ſingularibus ad Lutherum pertinentibus: *Jo. Georgii Walchii Commentatio de Luthero Jenenſi*, in *Miſcell. Lipſienſ. Nov.* Vol. IV. Part. II. p. 220.=241. — *Problematis: num ille, quo Lutherus mortuus eſt, dies fuerit concordiae, explicatio, auctore Ioanne Gothofredo Wellero, V. D. M. Zwickav.* ibidem, Vol. IX. Part. I. p. 45. ſeq. — *Memoriam ſecularem funeris & ſepulcri Martini Lutheri recolere* ſtuduit *Carol. Gottlob Hoffmannus*, Theologus Witebergenſis, *Vitebergae.* 1746. 4. v. *Nov. Act. Erudit.* 1746. *Septembr.* Part. II. p. 573. — *Diſquiſitio hiſtorica de D. Martini Lutheri oris & vultus habitu heroico ad viuum expreſſo in imagine divini penicilli Lucae Cranachi, patris, in aere hic inciſa, aedi OO. DD. Witebergae ab auctore ſacrata, ad defendendam formoſi corporis dignitatem, contra effigies ineptas.* rel. *Commentatio item auctior de Witeberga Saxonum &c. propoſitae a Georg. Gvil. Kirchmaiero. Witebergae* 1750. 4. v.

SAECVLI. XVI. Principibus.	AE RAE CHR.	PARS TERTIA.
Maximiliano I.		4. v. *Nov. Act. Erudit.* 1756. *Dec.* p. 702.=705. — *Dissertatio Historico-Ecclesiastica de Luthero contra indulgentiarum nundinationes, haudquaquam per inuidiam disputante, auctore Friderico Wilhelmo Kraft*, Theologo Gottingensi, *Gottingae.* 4. v. *Nov. Act. Erud.* 1760. Decembr. p. 657.=661.
	1517.	PETRVS *Schadaeus*, (vulgo *Schade*,) MOSELLANVS, Rhetor & Philologus Lipsiensis, *Richardi Croci* successor. Hoc anno edidit *Aristophanis Plutum*, *Hagenoiae*, 4. v. *Catal. Menckenian.* p. 141. ⊖. 1524. vid. *Pantaleonis Prosopograph.* Part. III. p. 85. — *Baillet Jugemens*, Tom. II. p. 141. n. 332. — *Jo. Fabricii Histor. Bibl.* Part. VI. p. 83. 84. — *Dan. Gerdes Histor. Reformat.* Tom. I. §. LXXX. p. 189. — *Catal. Bibl. Bunav.* Tom. I. Vol. II. p. 1455.
	1517.	VLRICVS HVTTENVS, Steckelbergensis Franco, Eques armis & literis nobilis, Germanorum Lucianus. Jam hoc anno *Bartholomaei Pincerni Donationem Constantini Magni cum Laur. Vallae*, *Nic. Cusani*, *& Antonini Florentini iudiciis*, edi curauit, *Basileae* 4. v. *Fabric. Bibl. Lat. Med.* T. V. p. 877. Proximo anno *Gravamina Germanicae Nationis* luce publica donavit. Nat. 1483. =⊖. 1523. Eius imaginem offerunt *Boissardianae Icones*, Tab. LXXXIV.

Digitized by Google

SAECVLI XVI. Principibus.	AERAE CHR.	PARS TERTIA.
Maximiliano I.		vid. ipſe *Vlricus Huttenus*, de *vita ſua*, *Auguſt. Vindelicorum* 1518. 4. — *Pantaleonis Proſopographia*, Part. III. p. 65. ſ. — *Conringius*, l. l. Saec. XVI. c. V. p. 179. c. n. *Krantzii* (19.) — *Tob. Magiri Eponymol.* Critic. voc. Vlricus *Huttenus*. — *Morhofii* I. *Polyhiſt.* c. XXIII. §. 43. p. 279. Tom. I. — *Baillet Jugemens.* Tom. IV. p. 40. 41. n. 1255. — *Baelii Lexicon Critic.* Tom. II. voc. Vlric *de Hutten*, Gentilhomme de Franconie, — *Schoettgen.* ad *Fabric. Bibl. Lat. Med.* Tom. VI. p. 846. — *Dan. Gerdes*, *Hiſtor. Reformat.* Tom. I. §. LXXII. p. 157.=161. — *Jo. Burc. & Frid. Otton. Menckeniorum Bibliotheca doctorum militum*, n. CXVII. p. 246. 247. — *Catal. Bibl. Bunav.* Tom. I. Vol. II. p. 1344. 1345. — *Jaqves George de Chauffepié Nouveau Dictionaire Hiſtorique & Critique*, Tom. II. voc. Vlric de *Hutten*. — *Frid. Gotth. Freytag*, *Analecta litteraria.* p. 473. — *Alb. Haller*, *Bibl. Botanic.* L. IV. c. 226. p. 260. Tom. I.
	1517.	Aegidius MASERIVS, Pariſienſis, Philologus, et carminum pangendorum artifex, *Valerii Flacci* eo anno editor et interpres. De quo operae pretium eſt legere, quae non protrita commemorauit *Petrus Burmanus* in Praefatione ad ſuam *Valerii Flacci Argonauticon* editionem. ** 1.=4.

Jo-

Digitized by Google

SAECVLI. XVI. Principibus.	AERAE CHR.	PARS TERTIA.
Maximiliano I.	1517.	Johannes PIERIVS VALERIANVS, (vero nomine *Johannes Petrus Valerianus Bolzanius*,) Bellunenſis, Protonotarius Apoſtolicus, Philologus, et Archaeologus Patauinus. Hoc anno edidit librum *de fulminum ſignificationibus* Romae. 4. *Adnotationes* eius ſ. *Caſtigationes in Virgilium* lucem viderunt Romae, 1521. fol. Nat. 1475.=☉. 1558.
		Imaginem eius ſeruauit numus *Muſei Mazzuchelliani*, Tom. I. Tab. LXIV. n. IV. ad p. 296. 297.
		vid. *Lil. Gregor. Gyraldus*, *de Poëtis ſui temporis*, Dial. I. p. 542. Oper. — *Jo. Matthaei Toſcani Peplus Italiae*, L. III. n. CXXV. p. 466. — *Pope-Blount.* p. 557.=559. — *Baillet Jugemens*, Tom. II. p. 90. n. 256. — *Morhoſius*, IV. Polyhiſt. c. 2. § 1. p. 725. Tom. I. — *Schurtzfleiſchii Elogia*, p. 61. 62. — *Jo. Fabricii Hiſtoria Biblioth.* Part. III. p. 477.=480. — *Catal. Bibl. Bunav.* Tom. I. Vol. II. p. 1665. — Editor *Virgilii Burmaniani*, in Praefat. Stell. 8. pl. 4. — inprimis *Jac. Georg. de Chauffepié*, in *Novo Lexico Hiſtorico & Critico*, Tom. IV. voc. Jean Pierius *Valerianus*.
	1517.	*Jacobus* MAZOCHIVS, Bibliopola & Archaeologus Romanus.
		vid. *Martin. Hanckius*, de *Romanarum rerum Scriptoribus*, L. II. Part. I. c. XIV. p. 125. — Editor *Anthol. Latinae* in Praef. p. XIV. — *David Clement*,

SAECVLI. XVI. Principibus.	AERAE CHR.	PARS TERTIA.
Maximiliano I.		*ment*, *Bibliotheque Curieuſe*, Tom. VIII. p. 65=67. (36.) — *Frid. Gotthilf Freytag Analecta Literaria*, p. 584. 585.
	1517.	*Leander* ALBERTVS, diverſus a *Franc. Albertino*, (v. ſupra p 26.) & *Leone Baptiſt. Alberto*, Florentino, (v. *Voſſius* de *Scient. Mathem.* c. XLIX. §. 10. p. 299. f.) Bononienſis, ſacerdos ordinis Praedicatorum, et Archaeologus. ⊖. 1550. vid. *Voſſius*, III. de *Hiſt. Latin.* c. XII. p. 609. — *Baillet Jugemens.* Tom. II. p. 38. n. 110. — *Fabricii Bibl. Lat. Med.* Tom. IV. p. 744. — *Catal. Bibl. Bunav.* T. I. Vol. II. p. 1014. — *David Clement*, *Bibliotheqve Curieuſe*, Tom. I. p. 116. = 119. (42.) = (47.) — *Jacqves George de Chauffepié*, *Nouveau Dictionaire Hiſtorique et Critique*, Tom. I. voc. Leandre *Alberti*.
	1518.	*Albertus* PIGHIVS, Campenſis Tranſiſalanus, Meidrechti & Wilniſii dominus, Praepoſitus S. Johannis Traiectinus, Theologus *Luthero* & *Bucero* inimicus, & Aſtrologus. Eo anno *defenſionem Aſtrologiae adverſus Prognoſticorum* vulgus ſcripſit. ⊖. 1542. vid. *Paul. Jovii Elogia*, n. CV. p. m. 245. = 247. — *Pantaleonis Proſopographia*, *Part.* III. p. 187. — *Franc. Sweertii Athenae Belgicae*, p. 114. 115. — *Voſſius*, de *Scient Mathem.* c.

SAECVLI. XVI. Principibus.	AERAE CHR.	PARS TERTIA.
Maximiliano I.		c. LXV. §. 5. p. 373. — *Conringius*, l. l. Saec. XVI. c. I. p. 151. c. n. *Krantzii* (14.) — *Tob. Magiri Eponymol. Crit.* voc. *Pighius.* vbi duo *Pighii*, Albertus, & Steph. Vinandus, commixti esse videntur. — *Jac. Revii Historiae Daventrienſis*, L. III. p. 257.=261. vbi ipsius erga *Lutheri* amicos odii exemplum. — *Pope-Blount.* p. 592.=594. — *Baelii Lexicon Criticum.* Tom. III. voc. Albert *Pighius.* — *Io. Franc. Foppens Bibliotheca Belgica*, T. I. p. 42. 43. cum eius Icone. — *Franc. Dionyſ. Camuſatus ad Ciaconii Bibliothecam.* p. 844. — G. *Burmanni Traiectum eruditum.* p. 260.=268. — *Catal. Bibl. Bunav.* Tom. I. Vol. II. p. 1512. 1513. — *Offerhauſii Compend. Hiſt.* IX. XI. §. 12. (o.)
	1518.	PHILIPPVS MELANCHTHON (theotisco & vulgari ore: *Schwartz-Erde*,) Brettanus, e Palatinatu inferiori, *Johannis Reuchlini* cognatus, Theologus, Philologus, Rhetor, & Philosophus, primum *Tubingenſis*, mox ab hoc anno Linguae Graecae doctor Vitembergenſis, communis Germaniae Praeceptor. Nat. 1497. =Θ. 1560.
		Eius imago extat in Boissardianis Iconibus. Tab. CXXXIV. et quatuor eius numos exhibet *Muſeum Mazzuchellianum* Tom. I. Tab. LXVII. n. IV.=VII. ad p. 313. f.
		vid. *Pantaleonis Proſopographia.* Part. III. p.

SAECVLI. XVI. Principibus.	AE-RAE CHR.	PARS TERTIA.
Maximiliano I.		p. 191.=195. — *Conringius*, l. l. Saec. XVI. c. I. p. 147. c. n. *Krantzii* (c.) — *Tob. Magiri Eponymolog. Critic.* voc. *Melanchthon.* — *Pope-Blount.* 615=618. — *Baillet Jugemens*, Tom. II. p. p. 163. n. 364. p. 398. n. 847. Tom. IV. p. 80. 81. n. 1296. *Enfans Celebres.* Tom. V. p. 42. n. 40. — *Baelii Lexicon Critic.* Tom. III. voc. Philippe *Melanchthon.* — *Morhofius*, I. *Polyhiſt.* c. I. §. 21. p. 7. 8. c. XVI. §. 51. p. 180. c. XIX. §. 32.=34. p. 223. c. XXIII. §. 51. 52. p. 281. II. *Polyh.* c. II. §. 12. p. 333. it. VI. Polyh. c. III. §. 3. p. 976. *Tom.* I. & Tom. III. L. V. § 17. p. 539. *Tom.* II. — *Jo. Fabricii Hiſtor. Bibl.* Part. I. p. 473.=479. item. Part. VI. p. 64.=67. 171.=177. 198. f. 472. 473. — de *Melanchthone*, Philoſophiae Scholaſticae debellatore, *Iac. Bruckerus* In *Hiſtor. Crit. Philoſ.* Tom. IV. Period. III. Part. I. L. II. c. I. §. XI. p. 102. 103. inprimis vero c. III. §. XLIV.=XLVII. p. 266.=286. & in *Appendice*, ſ. *integri operis* Volumine VI. p. 732.=734. — *Mosheimii Inſtit. Hiſt. Eccleſ.* Saec. XVI. Sect. I. c. II. §. X. Sect. III. Part. II. c. I. §. IX.=XI. XV.=XX. XXVII. XXVIII. — *Dan. Gerdes*, *Hiſtor. Reformat.* Tom. I. §. CI. p. 240.=242. vbi etiam eius Icon. — eiusdem *Florilegium Librorum rariorum*, p. 246. =248. — *Aug. Frider. Bök*, *Hiſtor. Academiae Tubingenſis.* §. 25. p. 42. 43. *Catal. Bibl. Bunav.* Tom. I. Vol. II. p.

SAECVLI. XVI. Principibus,	AERAE CHR.	PARS TERTIA.
Maximiliano I.		p. 1432.=1434. — *Melanchthonis* vitam data opera *Iortinum*, Anglo-Britannum, deſcripſiſſe ait Cel. *Jo. Matthi. Geſnerus*, in *Iſagoge*, ad §. 617. p. 502. quam vitam *Jortinianam* non memini me videre. — *Henr. Scholze* de *Philippi Melanchthonis moderatione in Auguſtanae Confeſſionis negotio conſpicua*, Kilonii 1730. 4. de cuius *Auguſtanae Confeſſionis* editionibus pluribus egit *David Clement*, *Bibliotheque Curieuſe*, *Hiſtorique & Critique* Tom. II. p. 217=245 (17.)=(49.) — *Jo. Georg. Boehmii*, eximii Academiae Lipſienſis Hiſtorici, *Oratio de Philippi Melanchthonis in Academiam Lipſicam inſignibus meritis*, Lipſiae 1760. 4. — *Georg. Theodor. Strobel*, Eccleſiaſtes Raſchenſis, propoſito ſingulari libello *Altorfi*, & *Norimbergae*, 1773. nomen fecit, ſe acturum eſſe de *Locorum communium Melanchthonis hiſtoria, editionibus, & fatis* v. *Jo. Frid. Hirts Bibliothec. Oriental. & Exegetic.* Part. V. n. XVII. p. 237.=244. cuius eiusdem viri docti *Hiſtoriſch-Litterariſche Nachricht von Philipp Melanchthons Verdienſten um die heilige Schrift, worinn von allen deſſen Exegetiſchen Arbeiten, und derſelben verſchiedenen Ausgaben nähere Anzeige gegeben wird. Altorf*, und *Nürnberg.* 1773. 8. recenſuit idem *Hirtſius*, l. l. Part. VI. n. XXV. p. 353.=365.
	1518.	*Huldrichus* vel *Vdalricus* GEMINIVS, vel

SAECVLI. XVI. Principibus.	AERAE CHR.	PARS TERTIA.
Maximiliano I.		vel ZWINGLIVS, al. CINGLIVS, (vernaculo Germanorum Helvetiorumque ore: *Zwilling*,) Wildenhusa-Helvetius, Theologus, & Philologus, primum *Glaronenſis*, & *Einſidelenſis*, tum ab hoc anno *Turicenſis*. (v. *Offerbauſii Compend. Hiſt. Univ.* IX. XI. §. 1. (g.) (h.) & §. 6. 7.) Nat. 1484.=θ. 1531.
		Effigies eius cernitur apud Cl. *Dan. Gerdeſium* in *Hiſtoria Reformationis*, Tom. I. ad p. 101. & in duobus numis *Muſei Mazzuchelliani*, Tom. I. Tab. XLIII. n. VIII. & IX. ad p. 197. ſ.
		vid. *Pantaleonis Proſopographia*, Part. III. p. 97.=101. — *Conringius*, l.l. Saec. XVI. c. I. p. 148. c. n. *Kranzii*, (p.) — *Pope-Blount.* p. 560. ſ. — *Crenii Animadverſion. Philolog. et Hiſtor.* Part. IX. c. 3. §. VII. p. 209. =212. — *Petr. Burmanus*, Vir Celeb. de Zwinglii ſtudiis Pindaricis, in Oratione *pro Literatoribus et Grammaticis*, p. 368. 369. 371. *Oration.* eius iunctim editarum. — *Io. Laur. Moshemii Inſtitutiones Hiſtoriae Chriſtianae recentioris*, Saec. XVI. Sect. I. c. II. §. VIII. — *Jo. Burc.* & *Frid. Otto Menckeniorum Bibliotheca doctorum militum.* n. CCLVI. p. 478. =480. — *Catal. Bibl. Bunav.* Tom. I. Vol. II. p. 1714. — *Jac. Georg. Chauffepié Nouveau Dictionaire Hiſtorique & Critique*, Tom. IV. voc. Vlrich *Zvingle.* — Iconem et vitam eius

Digitized by Google

SAECVLI. XVI. Principibus.	AE-RAE CHR.	PARS TERTIA.
Maximiliano I.		eius dedit vir disertissimus *Io. Matthi. Schrökh*, in *Abbildungen und Lebensbeschreibungen berühmter Gelehrten*, Tom. I. Fasc. II. n. XIV. p. 140. =150. — *Magister Ulrich Zwingli Lebensgeschichte* von *Felix Nyscheler. Zürch.* 1776. 8. — Epistolam *Hadriani* VI. Pontificis M. A. 1523. d. XXIII. Jun. ad *Huldr. Zwinglium* scriptam exhibet *Dan. Gerdes*, in *Scrinii Antiqvarii* Tomo VII. Part. I. p. 195. — Duas sane elegantissimas scripsit Epistolas *Pindaricas*, quae in editione *Pindari Schmidiana* ante *Nemeonica* & *Isthmionica* leguntur, alteram d. XXIV. Febr. alteram Kal. Martiis 1526. *Tiguri* exaratam, cum ad *Linguarum candidatos praefixam editioni Coeporini Cratandrinae*, tum *ad Lectorem*, *editioni Coeporini Epilogi loco annexam*, quas typis renovarunt *Jo. Jac. Huldricus*, & *Io. Henr. Nyschelerus*, in *Miscellaneis Tigurinis*, 1724. auctore & suasore *Ioh. Gaspar. Hagenbuchio*, vt videre licet ex *Hagenbuchii Exercitationis de Servorum erga heros ἐυεργεσίᾳ*, *Missus Septimi* Parte posteriori, §. CLX. p. 9.=12. vbi egregie docet *Geminium* nullum alium esse, nisi *Zwinglium*. Addatur eiusdem *Hagenbuchii*, viri excellenter docti, *Oratio Carolina* altera, A. 1757. habita & edita *Turici*, 1763. 4. p. 49.
	1518.	JOHANNES AVENTINUS, a patria eius *Avensberg* in Boioaria sic nomi-

SAECVLI. XVI. Principibus.	AE-RAE CHR.	PARS TERTIA.
Maximiliano I.		minatus, (v. *Apiani Inſcriptiones SS. vetuſtatis*, p. CCCCXLII. 4.) Annalium ſcriptor Bavarus. Hoc anno edidit *Vitam Henrici IV. Imperatoris cum eiusdem Imperatoris Epiſtolis, Auguſtae Vindelicorum.* 4. Nat. 1466.=⊖. 1534. Icon eius in *Boiſſardianis* Tabul. XXXIV. vid. *Henr. Pantaleonis Proſopograph.* Part. II. p. 479. — *Voſſius*, III. de *Hiſt. Lat.* c. X. p. 587. — *Conringius*, l. l. Saec. XVI. c. V. p. 169. c. n. *Krantzii* (c.) — *Tob. Magiri Eponymolog. Crit.* voc. Johannes *Aventinus.* — *Henr. Wharton.* & *Robert. Gerius*, ad *Cave*, l. l. Vol. II. p. 246. 247. — *Baelii Lexic. Crit.* voc. Jean *Aventin.* — *Fabricii Bibl. Lat. Med.* Tom. I. p. 387.=396. — *Jo. Fabricii Hiſtor. Biblioth.* Part. III. p. 35.=37. — *Catal. Bibl. Bunav.* Tom. I. Vol. II. p. 1050. et Vol. III. p. 2154. — *Offerhauſii Compend. Hiſt. Vniv.* IX. VIII. 7. (z.) — *David Clement, Bibliotheqve Curieuſe*, p. 206.=211. (5.)=(10.) — *Frid. Gotth. Freytag, Anal. Literaria*, p. 57. — *Caroli Buttinghauſen, Annotationes* ad *Johannes Aventini Annales, Heidelbergae*, 1758. 8.
	1518.	Andreas BODENSTEIN ſ. CAROLOSTADIVS, ortu Franco, Theologus primum Vitembergenſis, & *Lutheri* laborum ſocius, mox Turicenſis, & tandem Baſileenſis. Hoc anno

SAECVLI. XVI. Principibus.	AERAE CHR.	PARS TERTIA.
Maximiliano I.	1517.	no *Explicationes ſuper Auguſtini librum de Spiritu, & litera* evulgauit *Witebergae* 1518. 4. De cuius ingenio et moribus diuerſa ſunt iudicantium ſtudia. vid. *Conringius*, l. l. Saec. XVI. c. I. p. 148. c. n. *Krantzii* (o.) — *Jo. Laur. Moshemii Inſtit. Hiſt. Eccleſ.* Saec. XVI. Sect. I. c. II. §. IX. XVII. XX. Sect. III. Part. II. c. I. §. XXII. — *Catal. Bibl. Bunav.* Tom. I. Vol. II. p. 1091. 1092. & Vol. III. p. 2155. — *Dan. Gerdes*, *Florilegium librorum rariorum*, p. 63.=74. — *David Clement*, *Bibliotheque Curieuſe*, Tom. IV. p. 396.=401. (36.)=(38.) — *Andreas Bodenſteins*, *ſonſt Carlſtadt genant*, *Lebensgeſchichte zur Erläuterung der Reformations, auch Kirchen- und Gelehrten Hiſtorie, beſchrieben von Joh. Conr. Füesſlin. Frankfurt* und *Leipzig*, 1776. 8.
	1518.	*Johannes* OECOLAMPADIVS (vulgari ore: *Hauſſchein*,) Winsbergenſis Franco, Theologus formulae *Zwinglianae* Baſileenſis; hoc inprimis tempore eminere coepit propter Petri, Episcopi Alexandrini, aliorumque veterum Theologorum Canones, latine redditos, editosque Baſileae apud *Johannem Frobenium* 1518. 4. Nat. 1482. ⊙. 1531. Imaginem eius offerunt *Boiſſardianae tabulae*, n. CLXXVII. & numus *Muſei Mazzuchelliani*, Tom. I. Tab. XLIII. n. VII. ad p. 196.

Digitized by Google

SAECVLI. XVI. Principibus.	AE. RAE CHR.	PARS TERTIA.
Maximiliano I.		vid. *Pantaleonis Prosopograph.* Part. III. p. 104.=107. — *Conringius*, l. l. Saec. XVI. c. I. n. 148. c. n. *Krantzii* (9.) — *Pope-Blount.* p. 544.=546. — *Baelii Lexicon Criticum* Tom. III. voc. Jean *Oecolampade* — *Jo. Fabricii Histor. Bibl.* Part. I. p. 141. et Part. VI. p. 391. — *Dan. Gerdesii Histor. Reformat.* Tom. I. §. LVI. p. 118. seq. vbi simul eius Icon descripta est. — *Offerhausii Compend. Hist. univ.* IX. XI. §. 13. (f.) — *Catal. Bibl. Bunav.* Tom. I. Vol. II. p. 1475. — *Jacques George de Chauffepié Nouveau Dictionaire*, Tom. III. voc. Jean *Oecolampade*.
	1518.	*Mercurinus* ARBOREUS de GATTINARA, *Maximiliani* & *Caroli* V. AVGG. amicus, fui aeui *Vlpianus*, vir ab Anti-Romanensium disciplina non alienus. Nat. 1465.=ϑ. 1530. v. *Dan. Gerdes*, *Histor. Reformationis* Tom. I. §. LXXXII. LXXXIII. p. 195.=204. vbi eius Icon. et *Catal. Bibl. Bunav.* Tom. I. Vol. II. p. 1263.
	circa. 1518.	*Johannes* SOTER (vulgo *Heyl*,) Chalcographus eruditus Colonienſis. v. *Joseph. Hartzheim*, *Bibliotheca Coloniensis*, in hac voce, p. 180.
	1518.	Academia TOLETANA, auctore *Francisco Alvaro.* &

Aca-

SAECVLI. XVI. Principibus.	AE-RAE CHR.	PARS TERTIA.
Carolo V. 1519=1556.		Academia GRANATENSIS, in Baetica Hispaniae.
		Guid. Panzirolus de *claris LL. interpretibus* L. IV. c. VI. p. 393.
	1519.	CAROLVS, QVINTVS, *Philippi Auſtriaci* inter Reges Hispaniae, I. inter Hollandiae Comites, II. et *Joannae* Caſtilienſis, Filius, *Maximiliani* I. nepos, ab hoc anno Caeſar Germanicus. Princeps armis & ingenio clarus.
		vid. praeter eius Biographos, *Tob. Magiri Eponymol. Crit.* voc. *Carolus* V. Imp. — *Baelii Lexicon Crit.* Tom. II. voc. *Charles*-Qvint. — *Jo. Burc.* & *Frid. Otton. Menckeniorum Bibliotheca doctorum militum*, §. LV. p. 131=133. — *Dan. Gerdes Florilegium Libr. Rar.* p. 74. — *David Clement*, *Bibliotheque Curieuſe Hiſtorique et Critique*, Tom. VI. p. 302. (74.) — Ceterum qui *Io. Sleidani*, *Beutheri*ue Commentarios, quia latini ſunt, hodie, vt mos eſt, faſtidierit, eius vero res geſtas Anglo-Britannici & Francici oris elegantia deſcriptas legere volet, adeat *Robertſonii*, Theologi primarii Academiae Edimburgenſis, & Hiſtoriographi Scotiae regni, *Hiſtoriam regni Imperatoris Caroli Qvinti* ex interpretatione Gallo Francica: *L'hiſtoire du regne de l'Empereur Charles-Quint, precedée d'un Tableau des progrès de la Société en Europe, depuis la deſtruction de l'Empire Romain jusqu'au commencement du ſeizieme Siecle* Tom. I.= VI.

SAECVLI. XVI. Principibus.	AE-RAE CHR.	PARS TERTIA.
Carolo V.		VI. à Amſterdam et Paris 1771. 8.
	1519.	HERMANNVS, Comes NVENARIVS, ſ. a *Nova Aquila*, (vulgo: *Neuenar*,) Juliacenſis, Canonicus, tum Praepoſitus templi Colonienſis, hominum eruditorum Maecenas, ipſe Rhetor, Hiſtoricus, & Philologus. hoc anno Orationem *prò Carolo V. Romanorum rege, recens electo*, recitauit. Praeterea debemus ei non modo primam Eginhardi vitae Caroli M. editionem, Coloniae 1521. 4. ſed etiam *Flav. Renati de arte veterinaria* ſive *Mulo-Medicina Libros* IV. primum vulgatos *Baſileae*, 1528. 4. (v. *Fabricii Bibl. Lat.* L. III. c. 12. p. 135.=136. Tom. III.) tum *de origine & ſedibus priſcorum Francorum*, *Baſileae*, apud *Heruagium*, & *de Gallia Belgica Commentarium*, typis *Plantinianis*, 1584. 8. qui vterque nouiſſimus liber extat in *Petr. Diuaei Operibus*, *Lovanii*, 1757. fol. vid. *Herm. Buschius*, in *Vallo humanitatis*, ed. *Jac. Burckhardi*, *Francof. ad Moen.* 1719. 8. p. 22. et 104. — *Fabricii Bibl. Lat. Med.* Tom. V. p. 429.=432. — *Jo. Franc. Foppens Bibl. Belg.* Tom. I. p. 477. — *Catal. Bibl. Bunav.* Tom. I. Vol. II. p. 1473. — *Joſeph. Hartzheim, Bibliotheca Colonienſis*, voc. p. 137. 138. — Cf. *A. Haller, Biblioth. Botan.* L. IV. §. 235. p. 266. 267. Tom. I.
	1519.	*Jacobus* HOOGSTRATANUS, a patria

SAECVLI. XVI. Principibus.	AERAE CHR.	PARS TERTIA.
Carolo, V.		tria *Hoogſtraten*, quae eſt prope *Bredam* ſic cognominatus, ordinis Dominicanorum ſacerdos Colonienſis, & grauis *Lutheri* aduerſarius. Hoc anno edidit *Apologiam ad Cabalae deſtructionem aduerſus Reuchlinum*, *Coloniae*. ⊖. 1527. vid. *Franc. Sweertii Athenae Belgicae*, p. 363. f. — *Io. Franc. Foppens Bibliotheca Belgica*, Tom. I. p. 517. 518. — *Joſeph. Hartzheim Bibliothec. Colonienſis*, voc. p. 144. 145.
	1519.	*Jacobus* LATOMVS, (vulgo *Maſſon*,) Camberonenſis Hanno, Theologus Lovanienſis, et tyrannidis pontificiae adverſus *Lutherum* acerrimus defenſor. Eo anno *de III. Lingvarum, et ſtudii Theologici ratione Dialogos II. Antwerpiae*, 4. edidit. ⊖. 1544. vid. *Franc. Sweertii Athenae Belgicae*, p. 365. — *Conringius*, l. l. Saec. XVI. c. I. p. 151. c. n. *Krantzii.* (17.) — *Io. Franc. Foppens Bibl. Belgica*, Tom. I. p. 520. 521. vbi ſimul eius Icon cernitur. — *Catal. Bibl. Bunav.* Tom. I. Vol. II. p. 1382.
	1519.	*Johannes Alexander* BRASSICANVS, (cuius forte maiores *Kohlburgeri*,) Wurtebergenſis, Philologus, & carminum ſcriptor Tubingenſis. Eo anno promulgavit Πάν. Nat. 1500. =⊖. 1539. vid. *Tob. Magiri Eponymolog. Crit.* voc.

SAECVLI. XVI. Principibus.	AERAE CHR.	PARS TERTIA.
Carolo, V.		Joh. Alex. *Braſſicanus.* — *Joh. Molleri Homonymoſcop.* Sect II. c. VI. §. XVII. p. 655. — *Jo. Fabricii Hiſtor. Bibl.* Part. V. p. 499. — *Dan. Gerdes Florilegium librorum rariorum*, p. 47. — *Catal. Bibl. Bunav.* Tom. I. Vol. II. p. 1107. — *Aug. Frid. Bök Hiſtor. Acad. Tubingenſis.* §. 25. p. 45.
	1519.	*Chriſtophorus* HEGENDORFINVS, vel HEGENDORFIVS, Lipſienſis, hoc anno colloquio inter *Lutherum* et *Eckium* inſtituto interfuit, ſcripſitque carmen de disputatione Lipſienſi inter praeſtantiſſimos Theologos. Ipſe Theologus, ICtus, & Philologus *Luneburgenſis.* Nat. 1500.=Θ. 1540. v. *Pantaleonis Proſopographia*, Part. III. p. 131. — *Catal. Bibl. Bun.* Tom. I. Vol. II. p. 1304.
	1520.	*Ludovicus* ARIOSTVS, Ferrarienſis, carminum pangendorum artifex, cum latinus, tum etruſcus, iam inde ab A. 1515. quo eius *Orlando Furioſo* primum Ferrariae prodiit, clarus. Nat. 1474.=Θ. 1534. Quatuor eius numos exhibet *Muſeum Mazzuchellianum*, T. I. Tab. XLVII. n. I.=IV. ad p. 209. f. vid. *Jovii Elogia doctorum virorum*, n. LXXXIV. p. 197.=199. — *Io. Matthaei Toſcani Peplus Italiae*, n. LXXX. p. 437. 438. — *Baillet Jugemens*, Tom. IV. p. 47.=50. n. 1261.

Digitized by Google

SAECVLI. XVI. Principibus.	AERAE CHR.	PARS TERTIA.
Carolo V.		1261. — *Catal. Bibl. Bunav.* Tom. I. Vol. II. p. 1035. — *Frid. Gotthilf Freytag Analecta Litteraria*, p. 47. 48. — *David Clement*, *Bibliotheqve Curieuſe*, Tom. II. p. 61.=70. (20.) =(44.)
	1520.	*Jacobus* BRACELLEVS, ſ. BRACELLIVS, ſ. BRACELLVS, Ligur Sarzanenſis, Hiſtoricus. Eo anno prodierunt eius *Lucubrationes de bello Hispanienſi Libri V. de claris Genuenſibus Libellus. Deſcriptio Liguriae. Epiſtolarum Liber. Diploma mirae antiquitatis. Tabella in agro Genuenſi reperta*, *Pariſiis* 1520. 4. vid. *Voſſius*, III. de *Hiſt. Lat.* c. VIII. p. 556. 557. — *Fabricii Bibl. Lat. Med.* Tom. I. p. 727. 728. — *Dan. Gerdes Florileg. Libror. rarior.* p. 47. — *Catal. Bibl. Bun.* Tom. I. Vol. II. p. 1105. — *Frid. Gotth. Freytag Analecta Literaria.* p. 150. 151. — *David Clement*, *Bibliotheqve Curieuſe*, Tom. V. p. 177.=179. (33.)
	circa 1520.	CAELIVS CALCAGNINVS, Ferrarienſis, Rhetor, Grammaticus, carminum ſcriptor, & Archaelogus. Θ. 1540. Eius numum offert Muſeum *Mazzuchellianum*, Tom. I. Tab. LI. n. III. p. 228. vid. *Jovii Elogia*, n. CXXIX. p. 273. =275. *Jo. Matthaei Toscani Peplus*, n. CVI. p. 454. 455. *Tob. Magiri Eponymolog. Crit.* voc. Caelius *Cal-*

Digitized by Google

SAECVLI. XVI. Principibus.	AERAE CHR.	PARS TERTIA.
Carolo, V.		*cagninus*, Ferrarienſis. — *Baillet*, *Jugemens*. Tom. II. p. 140. n. 328. — *Schurtzfleiſchii Elogia*, p. 47. — *Alphonſ. Ciaconii Bibliotheca*, hac voce, p. 467. & ad eum locum *Camuſatus*. p. 933. — *Catal. Bibl. Bun.* T. I. Vol. II. p. 1126. — *David Clement*, *Bibliotheque Curieuſe*. Tom. VI. p. 50.=52. (31.) (32.)
	1520.	*Johannes* ORICELLARIVS (vulgo: *Rucellai*,) nobilis Florentinus, & poëta etruscus, non confundendus cum *Bernardo Oricellario*, de quo ſupra, Part II. p. 504. vid. *Baelii Lexicon Criticum*, Tom. IV. voc. Jean *Rucellai*, noble Florentin. — *Jo. Fabricii Hiſtor. Biblioth.* Part. IV. p. 8. 10. 11. — *Catal. Bibl. Bunav.* Tom. I. Vol. II. p. 1565.
	1520.	*Damianus* A GOES, Luſitanus, Hiſtoricus. Eo anno eius *Deploratio Lappianae gentis*, *Genevae* apud *Joannem Tornaeſium*, 12. in lucem emiſſa eſt. *Opuſcula* eius *Lovanii* 1544. 4. deſcripta ſunt. vid. *Bibl. Bunav.* Tom. I. Vol. II. p. 1275. — *David Clement*, *Bibliotheque Curieuſe*. Tom. IX. p. 204.=210. (85.)=(87.) — *Jac. Georg. de Chauffepié*, Tom. II. voc. Damien *de Goes*, Ecrivain Portugais.
	1520.	*Ferdinandus* NONNIVS PINCIANVS, vel PINTIANVS (vulgo: Nunnez *de Valadolid*,) a *Pincia*, Vac-

Digitized by Google

SAECVLL. XVI. Principibus.	AERAE CHR.	PARS TERTIA.
Carolo, V.		caeorum vrbe ſic cognominatus, nobilis Hispanus, Philologus, mox Complutenſis, mox Salmanticenſis, *Pomponii Melae*, & *Plinii* non indoctus interpres. Nat. 1471.=Θ. 1552. vid. *Voſſius*, de *Scient. Mathemat.* c. LXX. §. 19. p. 415. — *Conringius*, l. l. Saec. XVI. c. V. p. 178. c. n. *Krantzii*, (14.) — *Pope Blount.* p. 607.=609. — *Baillet*, *Jugemens*, Tom. II. p. 159. 160. n. 358. — *Fabricii Bibl. Lat.* L. II. c. 8. p. 347. (d.) c. 13. p. 407. *Tom.* I. it. p. 477. & 614. Tom. III. — *David Clement*, *Specimen Bibliothecae Hispano-Maianſianae*, p. 55.=58. — *Jac. Georg. de Chauffepié*, *Nouveau Dictionaire*, Tom. III. voc. Ferdinand *Nunnez*.
	1520.	*Johannes* LVDOVICVS VIVES, Valentianus, Rhetor, Philologus, & Dialecticus, mox Lovanienſis, mox Londinenſis, mox Brugenſis in Flandria, *Deſiderii Eraſmi* amicus; Anno certe 1521. Baſileae, in forma quarta emiſit *Somnium & Vigiliam*, i. e. *Somnium Scipionis cum enarratione*, et A. 1522. ad *Henricum* VIII. Regem Anglo-Britanniae miſit *Auguſtinum de Civitate Dei*, argumento ſubſcriptionis Epiſtolae eius. Nat. 1492.=Θ. 1541. vid. *Iovii Elogia.* n. CXLV. p. 288.=290. — *Tob. Magiri Eponymol. Crit.* voc. *Vives.* — *Henr. Wharton.* ad *Cave Hiſtor. Lit.* Vol. II. p. 237. cum

Digitized by Google

SAECVLI. XVI. Principibus.	AERAE CHR.	PARS TERTIA.
Carolo, V.		Anonymi adnotat. in calce Vol. II. p. 9. — *Baillet Jugemens*, Tom. II. p. 81. n. 230. inprimis p. 154. =156. n. 345. & p. 307. 308. n. 648. — *Morhofius*, I. *Polyhiſt.* c. 2. §. 10. p. 15. L. II. c. 2. §. 34. p. 337. L. VI. c. I. §. 20. p. 951. Tom. I. — *Schurtzfleiſchii Elogia.* p. 4.=6. *Jo. Fabricii Hiſtor. Biblioth.* Part. I. p. 228. ſ. it. Part. VI. p. 472. — *Jo. Franc. Foppens Bibliotheca Belgica*, Tom. II. p. 679.=682. vbi eius Icon. — *Jac. Bruckeri Hiſtor. Crit. Philoſoph.* Tom. IV. Period. III. Part. I. L. II. c. I. §. V. p. 86. =88. & in *Appendice*, ſ. *Volum.* VI. p. 695. 696. — *Jo. Matth. Geſnerus*, in *Prooemio Iſagoges*, §. 27. p. 39. 40. Tom. I. — *Catal. Bibl. Bun.* Tom. I. Vol. II. p. 1680. — *David. Clementis Specimen Bibliothecae Hispano-Maianſianae.* p. 40.—49.
	circa 1520.	*Benedictus* THEOCRENVS, (vulgo: *Tagliacarne*,) *Franciſci* I. Regis Franciae liberorum praeceptor, postea ab Anno 1534. Epiſcopus *Graſſenſis* Provinciae Francicae. Carminum Scriptor, & Grammaticus. ⊖. 1536. vid. *Franc. Dion. Camuſatus*, ad A. *Ciaconii Bibliothecam*, p. 908. — *Catal. Bibl. Bunav.* Tom. I. Vol. II. p. 1637.
	1520.	*Nicolaus* AMSDORFIVS, Episcopus Numburgenſis, Theologus, Eu-

SAECVLI XVI. Principibus.	AERAE CHR.	PARS TERTIA.
Carolo, V.		Euangelicus, & *Lutheri* amicus. Nat. 1483.=⊖. 1560. vid. *Pantaleonis Prosopographia*, Part. III. p. 142. f. — *Conringius*, l. l. Saec. XVI. c. I. p. 147. c. n. *Krantzii* (e.) — *Tob. Magiri Eponymolog. Crit.* voc. Nicol. *Amsdorfius.* — *Jo. Fabricii Histor. Bibl.* Part. V. p. 90.=92. — *Moshemii Institut. Histor. Eccl.* Saec. XVI. Sect. III. P. II. c. I. §. XXIX. — *Catal. Bibl. Bunav.* T. I. Vol. II. p. 1023.
	circa 1520.	OTTO BRVNFELSIVS, Moguntinus, Medicus, & Philologus, mox Argentoratensis, mox Bernensis. ⊖. 1534. vid. *Pantaleonis Prosopograph.* Part. III. p. 145. f. — *Vossius*, de *Scientiis Mathem.* c. LXV. §. 9. p. 374. — *Catal. Bibl. Bun.* Tom. I. Vol. II. p. 1112. — *David Clement*, *Bibliotheque Curieuse.* Tom. V. p. 270.=273. (78.) — *A. Haller Bibl. Botan.* L. IV. §. 229. p. 262. 263. Tom. I.
	1520.	*Andreas* CRATANDER, Chalcographus Basileensis, eo anno Librum I. & II. *Odysseae Homericae* recognovit, 4. v. *Fabric. Bibl. Graec.* L. II. c. 3. §. XIX. p. 299. Vol. I.
	1520.	*Jacobus* CEPORINVS, Turicensis, primum in *Cratandri* officina operarum corrector, postea graecae linguae Professor Basileensis. Nat. 1499.=⊖. 1525.

Jo-

SAECVLI. XVI. Principibus.	AERAE CHR.	PARS TERTIA.
Carolo, V.		*Johannes* COCHLAEVS, (vulgo: *Dobneck*,) a patria *Wendelſtein*, qui eſt vicus prope Norimbergam, ita nominatus, Theologus pontificius, maximusque Euangelicorum calumniator. Nat. 1479.=1552.
		Eius icon in *Boiſſardianis* tabulis, n. LIII. reperitur.
		vid. *Pantaleon. Proſopograph.* Part. III. p. 144. — *Voſſius*, de *Scientiis Mathem.* c. LVII. §. 6. p. 334. & c. LX. §. 19. p. 352. — *Conringius*, l. l. Saec. XVI. c. I. p. 151. c. n. *Krantzii* (13.) — *Tob. Magiri Eponymol. Crit.* voc. Iohannes *Cochleus*, Noribergenſis. — *Baelii Lexicon Criticum*, Tom. II. voc. Jean *Cochlée*, Docteur en Theologie. — *Fabricius*, in *Bibl. Graec.* L. VI. c. X. p. 825. 826. (*) Vol. XIII. — *Io. Matthi. Gesnerus*, ad *Iſagogen*, §. 1181. p. 439. — *Offerhauſii Compend. Hiſt.* IX. XI. §. 12. (n.) — *Catal. Bibl. Bun.* Tom. I. Vol. II. p. 1168. 1169. — *Dan. Gerdes*, *Florileg. librorum rar.* p. 82. 83. — *Frid. Gotth. Freytag*, *Analect. Literaria.* p. 257. — *David Clement*, *Bibliotheque Curieuſe*, Tom. VII. p. 199.=211. (14.)=(21.)
	circa 1520.	*Laurentius* CORVINVS, Noviforenſis, Philologus, carminum ſcriptor, & Philoſophus Vratislavienſis. Nat. 1495.=⊖. 1527.
		v. *Voſſius*, de *Scientiis Mathem.* c. LXX. §. 15. p. 414. 415. — *Martin. Hanckius*,

SAECVLI. XVI. Principibus.	AERAE CHR.	PARS TERTIA.
Carolo, V.		*kius*, de *Sileſiis indigenis eruditis*, Lipſiae 1707. 4. p. 204.=206.
	circa 1520.	*Sigismundus* ab HERBERSTEIN, ICtus & Hiſtoricus Auſtriacus. Nat. 1486.=⊖. poſt. A. 1558. vid. *Jo. Burcard. & Frid. Otton. Menckeniorum Bibliotheca doctorum militum* n. CIX. p. 231.=233. — *Jo. Chriſti. Götzii Memorabilia Bibl. Dreſen.* Tom. III. Syll. II. p. 186.=188. — *Catal. Bibl. Bunav.* Tom. I. Vol. II. p. 1311.
	1520.	*Johannes* HUTTICHIUS, Moguntinus, Canonicus Argentoratenſis, Theologus, & Archaeologus. Eius *Collectanea antiquitatum in vrbe atque agro Moguntino repertarum* in folio habeo, vbi in fine haec leguntur: *ex aedibus Joannis Schoeffer Moguntini Anno Chriſti MDXX. menſe Martio.* ⊖. 1544. vid. *Mart. Hanckius* de *Romanarum rerum Scriptoribus* L. II. Part. I. c. 18. p. 132. 133. — *Catal. Bibl. Bunav.* Tom. I. Vol. II. p. 1345. — Cf. Editor *Antholog. Latinae* in *Praefat.* p. XXI.
	circa 1520.	Vincentius OPSOPOEVS, e Franconia ortus, carminum Scriptor, & Philologus graecus. Hoc iam anno inclaruiſſe videtur, tametſi poſtea vel *Baſilii Epiſtolas* cum quibusdam *Nazianzeni*, *Haganoae*, 1528. 8. (v. *Fabric. Bibl. Graec.* L. II. c. X. §. IV.

SAECVLI. XVI. Principibus.	AERAE CHR.	PARS TERTIA.
Carolo, V.		IV. p. 408. Vol. I.) vel *Heliodorum*, *Basileae*, 1534. 4. (v. *Fabric. Bibl. Gr.* Vol. VI. p. 786.) vel *Diodorum Siculum*, ibid. 1539. 4. (v. *Fabric.* vol. II. p. 773.) vel denique Adnotationes ad *Anthologiam Graecam* ibidem Basileae, 1540. 8. separatim haud dubie post eius mortem euulgatas, ipsi debeamus. Nam circa A. 1538. vel 1539. eum mortalitatem deposuisse credibile est. vid. *Pantaleonis Prosopograph.* Part. III. p. 168. — *Baillet Jugemens.* Tom. II. p. 414. n. 897.
	1520.	Melchior PFINTZINGIVS, Patricius Norimbergensis, Praepositus Capituli S. Albani Moguntinensis, auctor inclyti illius libri *Theuerdanck.* Nat. 1481.=Θ. 1535. Eius numi tres in *Museo Mazzuchelliano.* Tom. I. Tab. LII. n. II.=IV. ad p. 232. vid. *Jo. Dav. Koehleri Disquisitio de inclyto libro poëtico Theuerdank*, Altorfi 1714. & recusa *cum triplici clave libri huius poëtici Pfintzingiana, Franckiana, & Schultesiana*, ibidem 1737. 4. — *Götzii Memorabilia Bibliotb. Dresen.* Tom. II. Syll. IV. p. 323.=326.
	circa 1520.	*Vdalricus* ZASIVS, Constantiensis, ICtus & Philologus Friburgensis. Nat. 1461.=Θ. 1535. vid. *Jo. Fichardi vitae ICtorum recentiorum*, p. m. 439.=434. *Pantaleonis*

Digitized by Google

SAECVLI. XVI. Principibus.	AERAE CHR.	PARS TERTIA.
Carolo, V.		*nis Prosopographia*, Part. III. p. 14. — *Guid. Pancirolus* de *claris LL. Interpret.* L. II. c. CXLI. p. 252.=254. — *Conringius*, l. l. Saec. XVI. c. III. p. 156. c. n. *Krantzii* (z.) — *Tob. Magiri Eponymol. Crit.* voc. Vlricus *Zasius*, ICtus. — *Terrasson*, *Histor. Iurispr. Rom.* Part IV. §. IV. p. 386. 387. — *Catal. Bibl. Bunav.* Tom. I. Vol. II. p. 1710. — *Vdalrici Zasii Epistolae ad Bonifacium Amerbachium maximam partem ineditae, vti etiam ad Desiderium Erasmum, Claudium Cantiunculam, Bilibald. Pirckheimerum & alios, quas collegit, & Commentarium de vita Vdalrici Zasii praemisit Ioseph. Anton. de Riegger. Vlmae* 1774. 8.
	1520.	*Jacobus* CERATINVS, patria *Hornanus*, Philologus graecus Academiae Lovanienſis. ⊖. 1530. vid. *Pantaleonis Prosopograph.* Part. III. p. 109. — *Franc. Sweertii Athenae Belgic.* p. 358. f. — *Tob. Magiri Eponym. Crit.* voc. Jacobus *Ceratinus*. — *Baillet*, *Jugemens.* Tom. II. p. 153. n. 341. — *Baelii Lexicon Criticum*, Tom. II. voc. Jaqves *Ceratinus*. — *Jo. Franc. Foppens Biblioth. Belgic.* Tom. I. p. 508. f.
	circa 1520.	*Johannes* HARIVS (vulgo: *Johannes de libris* cognominatus) Gorcumenſis, Canonicus poſtea Haganus, Bibliothecae locupletiſſimae, quam

Digitized by Google

SAECVLI. XVI. Principibus.	AE. RAE CHR.	PARS TERTIA.
Carolo, V.		moriens Carolo V. Imper. legauit, auctor. ⊖. 1532. v. *Jo. Lomeier de Bibliothecis.* c. X. p. 209.
	1521.	HENRICVS, VIII. Rex Anglo-Britanniae, hoc anno *Assertionem septem Sacramentorum* aduersus *Martinum Lutherum* evulgauit, *Londini* 4. indeque titulum *Defensoris fidei* meruit. v. *Dan. Gerdes*, *Florilegium Librorum rariorum.* p. 165. 166.
	1521.	*Johannes* CANDIDVS, Historicus Venetus. Eo anno *Commentariorum Aquileiensium Libros octo*, *Venetiis*, fol. promulgauit. vid. *P. Burmanus*, in Praefat. ad *Thesauri Italiae Tomum* VI. p. (10.) (11.) — *David Clement*, *Bibliotheque Curieuse.* Tom. VI. p. 193. (17.)
	1521.	*Hieronymus* ALEANDER, major, ortu Gallo-Francus, Pontifici Romano a bibliotheca, Archi-Episcopus Brundusinus, Cardinalis, et Grammaticus. Nat. 1480.=⊖. 1542. vid. *Pauli Jovii Elogia.* n. XCVIII. p. 230=232. — *Io. Matthaei Toscani Peplus*, p. 444. 445. — *Baillet*, *Jugemens.* Tom. IV. p. 58. n. 1273. — *Baelii Lexicon Critic.* Tom. I. voc. Jerôme *Aleandre*, Archevêqve de Brindes. — *Nicol. Comneni Papadopoli Histor. Gymnasii Patavini*, Tom.

SAECVLL. XVI. Principibus.	AE-RAE CHR.	PARS TERTIA.
Carolo, V.		Tom. II. L. II. c. XV. p. LXV. p. 194. 195. — *Catal. Bibl. Bunav.* Tom. I. Vol. II. p. 1017.
	1521.	POLYDORUS VERGILIVS, ſ. VIRGILIUS, Vrbinas, primum pontifici Romano a cubiculo, mox Archidiaconus Eccleſiae Wellenſis in Anglo-Britannia, Hiſtoricus, & Philologus. Longe quidem citius circa A. 1498. & 1499. & *Proverbiorum*, & de *Rerum Inuentoribus* librum ſcripſit, ſed hoc praeſertim tempore ſua nominis claritate eminuiſſe videtur. A. 1526. primus vulgauit *Gildae Librum Qverolum de Excidio & Conqueſtu Britanniae, Londini*, in 8. ⊖. 1555. vid. *Jovii-Elogia*, n. CXXXV. p. 279. + *Jo. Matthaei Toſcani Peplus Italiae*, L. III. n. CXII. p. 458. 459. — *Voſſius*, III. de *Hiſtor. Latin.* c. XII. p. 607. 608. — *Conringius*, l. l. Saec. XVI. c. V. p. 172. c. n. *Krantzii.* (15.) — *Tob. Magiri Eponymol. Crit.* voc. Polydor. *Vergilius.* — *Pope-Blount.* p. 638.=641. — *Baillet Jugemens*, Tom. II. p. 160. n. 360. — *Baelii Lexicon Criticum*, Tom. IV. voc. (Polydore) *Virgile* où *Vergile.* — *Schoettgenius* ad *Fabricii Bibl. Lat. Med.* Tom. VI. p. 5.=7. — *Catal. Bibl. Bunav.* Tom. I. Vol. II. p. 1680. — *A. Haller Bibl. Botan.* L. IV. c. 221. p. 257. Tom. I.
	1521.	SIMON COLINAEUS, Chalcographus

SAECVLI. XVI. Principibus.	AERAE CHR.	PARS TERTIA.
Carolo, V.		phus Parisiensis. Eo anno *Boëthium* de *Arithmetica* in lucem protulit, Parisiis in fol. v. *Fabricii Bibl. Lat.* L. III. c. 15. §. VIII. p. 647. T. I. & p. 216. Tom. III. it. *Catal. Bibl. Gockinganae.* p. 31. n. 294.
	1521.	*Nicolaus* GERBELIVS, Pfortzheimensis, ICtus, Historicus, & Philologus Argentoratensis. Eo anno *Novum Testamentum* edidit *Haganoae.* ⊖. 1560. v. *Pantaleonis Prosopogr.* Part. III. p. 275. — *Vossius*, de *Scientiis Mathemat.* c. LXX. §. 20. p. 416. — *Conringius*, l. l. Saec. XVI. c. III. p. 165. c. n. *Krantzii* (b.) — *Jo. Fabricii Histor. Biblioth.* Part. III. p. 72. 73. — *Catal. Bibl. Bunav.* Tom. I. Vol. II. p. 1268.
	1521.	JVSTVS IONAS, s. IODOCVS, Nordhusanus, Theologus Vitebergensis, *Lutheri* comes, & amicus. Nat. 1493. ⊖. 1555. Icon eius in *Boissardianis* tab. CXXII. vid. *Pantaleonis Prosopograph.* Part. III. p. 224. — *Conringius*, l. l. *Saec.* XVI. c. I. p. 148. c. n. *Krantzii* (k.) — *Jo. Fabricii Hist. Bibl.* Part. IV. p. 229. 231. — *Dan. Gerdes Histor. Reformationis*, Tom. I. §. CIV. p. 247. 249. — *Catal. Bibl. Bun.* Tom. I. Vol. II. p. 1353. — De fragilitate vitri dubitare quis possit, si, quod referunt nonnulli, cognoverit vitrum illud, quod *Lutherus* ali-

SAECVLL. XVI. Principibus.	AERAE CHR.	PARS TERTIA.
Carolo, V.		aliquando *Jonae* in conuiuio exhibuiſſe dicitur cum titulo: *Dat vitrum vitreo Jonae vitrum ipſe Lutherus,* *Vt vita fragili ſimilem ſe noſcat vterque.* adhuc *Norimbergae* ſuperſtitem reperiri.
	1522.	HADRIANVS, VI. (vulgo: *Hadrianus de Traiecto,*) Rheno-Traiectinus, praeceptor Caroli V. ab hoc anno Pontifex Romanus. Nat. 1459.= 1523. Icon eius cernitur in *Boiſſardianis* Tabulis n. CVII. & ante *Analecta Hiſtorica Caspari Burmanni.* vid. *Conringius*, l. l. Saec. XVI. c. I. p. 149. c. n. *Krantzii*, (2.) — *Iac. Revii Daventria illuſtrata*, L. II. p. 131. 132. — *Baelii Lexicon Criticum*, Tomo II. voc. *Hadrien VI.* — *Fabricii Bibl. Lat. Med.* Tom. III. p. 536.=538. — *Catal. Bibl. Bunav.* Tom. III. Vol. I. p. 462. — *Dan. Gerdes Floril. Libr. rar.* p. 159. — *Frid. Gotth. Freytag*, *Analecta Litteraria.* p. 412. ſ.
	1522.	*Petrus* ALCYONIVS, Venetus, *Marci Muſuri* diſcipulus, Hiſtoricus, & Philoſophus. Eo anno Venetiis Libros II. *de Exilio* publica luce donavit. v. *Jovii Elogia*, n. CXXIII. p. m. 265. 266.

SAECVLI. XVI. Principibus.	AERAE CHR.	PARS TERTIA.
Carolo, V.		266. — *Jo. Matthaei Toſcani Peplus.* p. 449. 450. — *Baelii Lexicon Criticum*, Tom. I. voc. Pierre *Alcyonius.* — *Catal. Bibl. Bunav.* Tom. I. Vol. II. p. 1017. — *Dan. Gerdes, Florilegium Libr. Rar.* p. 10.=12.— *David Clement Bibliotheque Curieuſe*, Tom. I. p. 156. 157. (19.)=(21.)
	1522.	*Ptolemaeus* FLAVIVS, Anconitanus, Philologus, *Coniectaneorum ſive Obſervationum in varios auctores*, quae primum *Anconae*, 1522. 8. prodierunt, auctor. Inſertae autem ſunt *Iani Gruteri Faci Criticae*, Tom. I. a p. 959=995. easque *Obſervationes* laudat *Voſſius*, IV. *Inſtit. Orat.* c. XIII. n. VIII. p. m. 245.
	1522.	*Johannes* DE INDAGINE, (vulgo *de Hagen*,) huius nominis tertius, legatus *Alberti*, Archipraeſulis *Moguntini* ad Papam, Aſtrologus & Phyſiognomus, hoc anno *Alberto* Archiepiſcopo, & Cardinali ſuas *Introductiones Apotelesmaticas* inſcripſit. Habeo eas, ſed *Argentorati*, 1630. 8. editas. Eius Icon eſſe videtur in *Boiſſardianis* Tabulis, Num. XLVI. vid. *Fabricii Bibl. Lat. Med.* Tom. IV. p. 247.
	1522.	*Bartholomaeus* DE SALIGNIACO, (vulgo *Barthelemi de Salignac*,) homo nobilis Gallo-Francus, Scriptor Hodoeporicus.

vid.

Digitized by Google

SAECVLI. XVI. Principibus.	AERAE CHR.	PARS TERTIA.
Carolo, V.		vid. *Iob. Fabricii Hiſtor. Biblioth.* Part. V. p. 202. 203.
	1523.	*Franciſcus* CAMPANVS, Collenſis, Rhetor, & Philologus. Hoc anno prodiit: *Ad Adrianum VI. Pontificem Max. Oratio Panegyrica per Franciscum Campanum, Collenſem, Papiae, apud Jacobum de Burgo Franco*, 1523. 4. Eius quoque eſt iactantiae plena: *Qvaeſtio Virgiliana, per quam diligentiſſimus Poëta negligentiae, qvam Tucca, et Varus, ac caeteri hactenus objecerunt, abſolvitur, et ſine qua multa, in divina Aeneide ad hanc diem obſcuriſſima loca, ſed in ſecundo praeſertim et ſexto intelligi non poſſunt, ideoque lectores iure torquebant, quod ex iis eſſent, qvae inſolubilia dicuntur. Non pauca item apprime erudita adiiciuntur. Mediolani* 1540. 4. vid. *David Clement, Bibliotheqve Curieuſe*, Tom. VI. p. 176. (6.)
	1523.	*Martinus* BVCERVS, Seleſtadienſis Alſatus, Theologus mox *Lutheranus*, mox *Zwinglianus*, ſeu Argentoratenſis, ſeu Cantabrigienſis. Hoc anno lucem vidit: *Verantwortung M. Butzers.* 1523. 4. Nat. 1491. =1551. Imago eius in *Boiſſardianis Tabulis*, n. CLXXX. in numo *Muſei Mazzuchelliani*, Tom. I. & apud *Jo Matth. Schroekhium*, l. laudando. vid. *Pantaleonis Proſopographia*, Part. III. p. 237.=241. = *Pope-Blount.*

SAECVLI. XVI. Principibus.	AE-RAE CHR.	PARS TERTIA.
Carolo, V.		p. 575. 576. — *Baelii Lexicon Criticum*, Tom. I. voc. (Martin) *Bucer*, Theologien Proteſtant. — *Morhofii Polyhiſt.* Tom. III. L. V. c. I. §. 17. p. 539. Tom. II. — *Io. Fabricii Hiſt. Biblioth.* Part. IV. p. 498. 499. 501. 502. et Part. VI. p. 389.=391. — *Catal. Bibl. Bunav.* T. I. Vol. II. p. 1114. 1115. — *Dan. Gerdes Florilegium Libr. rarior.* p. 52. & 79. — *Joſeph. Hartzheim Bibliothec. Colonienſis* voc. p. 233.=235. — *Offerhauſii Compend. Hiſtor.* IX. XI. §. 13. (g.) — *David Clement*, *Bibliotheque Curieuſe*, Tom. V. p. 353.=373. (27.)=(34.) — *Jo. Matthi. Schroeckh Abbildungen* &c. *Tom.* III. *Faſcic.* I. n. XLV. p. 48.=86.
	1523.	JOHANNES BVGENHAGEN, a patria *Julini* in Pomerania vulgo POMERANVS cognominari ſolitus, Theologus Lutheranus Academiae Witebergenſis, hoc anno *Interpretationem in librum Pſalmorum*, *Norimbergae*, 8. edidit. Nat. 1485. =1558.
		Icon eius in *Boiſſardianis Tabulis*, n. CLXVI. et apud Cl. *Schroeckhium.*
		vid. *Pantaleonis Proſopographia*, Part. III. p. 203. 204. — *Conringius*, l. l. *Saec.* XVI. c. I. p. 147. c. n. *Krantzii* (f.) — *Jo. Fabricii Hiſtor. Bibliothec.* Part. I. n. XII. p. 28. 29. item Part. IV. p. 34. 171. 172. et Part. VI. p. 398. — *Dan. Gerdes*, *Hiſtor. Reformat.* Tom. I. §. CIII. p. 244.

SAECVLI. XVI. Principibus.	AE-RAE CHR.	PARS TERTIA.
Carolo, V.		244.=247. & de libris eius rarioribus in *Florilegio*, p. 53. — *Offerhausii Compend. Hiſtor.* IX. XI. §. 13. (b.) — *Catal. Bibl. Bunav.* Tom. I. Vol. II. p. 1117. 1118. — *Frid. Gotth. Freytag*, *Analecta Literaria*, p. 166. 167. — *Joh. Matthi. Schröckh*, *Abbildungen, und Lebensbeſchreibungen berühmter Gelehrten*, Tom. I. Faſcic. II. n. XV. p. 151.=161.
	1523.	*Bartholomaeus* LATOMVS, (vulgo: *Maſſon*,) non miſcendus cum ſuperiori *Jacobo Latomo*, ad A. 1519. Arlunenſis Luxemburgicus, Conſiliarius Trevirenſis Conſluentinus, & Philologus. Hoc anno prodiit eius *Factio memorabilis Franc. ab Siccingen contra vrbem Trevirenſem cum obſidione eiusdem, carmine heroico. Coloniae.* Nat. 1485.=Θ. 1566. vid. *Franc. Sweertii Athenae Belgicae*, p. 155. 156. — *Pantaleonis Proſopographia*, Part. III. p. 229. — *Jo. Franc. Foppens Bibliotheca Belgica*, Tom. I. p. 126. 127. — *Catal. Bibl. Bun.* Tom. I. Vol. II. p. 1382.
	1523.	*Ottomarus* LVSCINIVS, (vulgo: *Nachtigall*,) Argentinenſis, ſacerdos Benedictinus, & Philologus Auguſtanus, edidit hoc anno *Ammonii Alexandrini Harmoniam IV. Euangeliſtarum* de Graeco verſam, *Auguſtae Vindelicorum*, in forma quarta. item *Auctores veteres morales*, ibid.

Digitized by Google

SAECVLI. XVI. Principibus.	AERAE CHR.	PARS TERTIA.
Carolo, V.		octonis. v. *Bibl. Gockingana*, octavo p. 65. n. 53. Eius Biographi recenſentur in *Catal. Bibl. Bunav.* Tom. I. Vol. II. p. 1408. add. *Baillet Jugemens*, Tom. II. p. 387. n. 825.
	1523.	*Johannes* SAXIUS, (vulgo: *Hans Sachſe*,) Norimbergenſis, ſutor, et verſificator theotiſcus. Hoc anno Elogium Lutheri verſibus ſcripſit: *Die Wittenbergiſche Nachtigall.* Nat. 1494.=⊙. 1576. Icon eius inter *Boiſſardianas* Tabulas, part. VI. Tab. 32. v *Io. Matth. Gesnerus* ad *Iſagogen* n. 242. p. 245. — *Hiſtoriſch Critiſche Lebensbeſchreibung Hans Sachſens, ans Licht geſtelt von M. Salomon Raniſch, Profeſſor zu Altenburg.* 1765.
	circa 1523.	*Valentinus Fridlandus* TROCEDORFIVS, (vulgo: *Trotzendorf*, a natali eius ſolo, vicoque huius nominis prope *Gorlicium* ſito, ita cognominatus, ſcholae *Goldbergenſis* in *Sileſia* rector, non tam libris, quam discipulorum multitudine memorabilis. Nat. 1490.=⊙. 1556. vid. *Conringius*, l. l. Saec. XVI. c. V. p. 176. c. n. *Krantzii* (c.) — *Catal. Bibl. Bunav.* Tom. I. Vol. II. p. 1660. 1661.
	1524.	*Mariangelus* ACCVRSIVS, Aqvilenſis Neapolitanus, Philologus. hoc anno *Diatribas in Auſonium, Ovidium,*

Digitized by Google

SAECVLL XVI. Principibus.	AERAE CHR.	PARS TERTIA.
Carolo, V.		*dium*, & *Solinum* vulgauit, Romae fol. (v. *Fabricii Bibl. Lat.* L. III. c. X. p. 589. Tom. I.) Inſpiciantur quoque *Baillet Jugemens*, Tom. II. p. 140. 141. n. 331. — *Bayle Dictionaire*, Tom. I. voc. (Marie Ange, en Latin, Mariangelus) *Accurſe.* — *Schurtzfleiſchii Elogia*, p. 25.=27. — *Franc. Dion. Camuſatus* ad *Ciaconii Bibliothecam.* p. 775. 776. — *David Clement*, *Bibliotheque Curieuſe*, Tom. I. p. 29.
	1524.	*Paulus* IOVIVS, (vulgo: *Giovio*,) Novocomenſis, Episcopus Nucerinus, celebris Hiſtoricus, & Philologus Florentinus. Nat. 1483.= ⊖. 1552.
		Icon eius in *Boiſſardianis Tabulis*, n. LXII. Numos quoque eius duo exhibet *Muſeum Mazzuchellianum*, Tom. I. Tab. LXII. n. II. III. p. 288.
		vid. *Jo. Matthaei Toscani Peplus*, p. 461. ſ. — *Conringius*, l. l. Saec. XVI. c. V. p. 172. c. n. *Krantzii.* (14.) — *Tob. Magiri Eponymolog. Crit.* voc. Paulus *Iovius*, Novocomenſis, Episcopus Nucerinus. — *Pope-Blount.* p. 633.=636. — *Baillet Jugemens*, Tom. II. p. 5. n. 58. — *Baelii Lexicon Criticum.* Tom. II. voc. (Paul) *Jove.* — *Jo. Fabricii Hiſtor. Bibl.* Part. II. p. 228. — *Jo. Georg. Keyſlerus* in *Itinere Noviſſ.* Epiſt. XLIII. p. m. 534. edit.

SAECVLI, XVI. Principibus.	AE. RAE CHR.	PARS TERTIA.
Carolo, V.		theotiſc. — *Catal. Bibl. Bunav.* Tom. I. Vol. II. p. 1354.
	1524.	*Petrus* APIANVS, (vulgo: *Bienewitz*,) Leiſnicenſis Misnicus, Mathematicus, & Philologus Academiae Ingolſtadienſis. Nat. 1495.=☉. 1552. vid. *Pantaleon. Proſopograph.* Part. III. p. 149. — *Voſſius de Scientiis Mathematicis*, c. XXXVI. §. 8. p. 188. c. XLIV. §. 7. p. 253. c. LVII. §. 9. p. 334. it. c. LXXI. §. 15. p. 424. — *Conringius*, l. l. Saec. XVI. c. II. p. 164. c. n. *Krantzii* (g.) — *Baelii Lexicon Criticum.* Tom. I. voc. (Pierre) *Apien*, Mathematicien. — *Catal. Bibl. Bunav.* T. I. Vol. II. p. 1029. — *Frid. Gotth. Freytag*, *Analecta Litteraria* p. 30. — *David Clement*, *Bibliotheque Curieuſe*, Tom. I. p. 402. =405. (15.)=(18.) — *Montucla*, *Hiſtoire des Mathematiques.* Tom. I. Part. III. L. IV. n. II. p. 506.
	1524.	*Johannes* CAESARIVS, Juliacenſis, Medicus, & Philologus Colonienſis, eo anno *C. Plinii Secundi opus Hiſtoriae Naturalis cum argumentis ad libros ſingulos & brevibus ad marginem ſcholiis* deſcripſit *Coloniae.* Nat. 1460.=☉. 1551. vid. *Franc. Sweertii Athenae Belgicae*, p. 406. — *Pantaleonis Proſopogr.* Part. III. p. 57. — *Baelii Lexicon Criticum.* Tom. II. voc. (Jean) *Caeſa-* *rius*

SAECVLI. XVI. Principibus.	AERAE CHR.	PARS TERTIA.
Carolo, V.		*rius.* — *Burmannus* in Praefat. ad *Poëtas minores*, Stell. 7. pl. 7. — *Jo. Franc. Foppens Bibl. Belgica*, Tom I. p. 598. 599. — *Hartzheim Biblioth. Colon.* voc. p. 165.
	1524.	*Joachimus* CAMERARIVS, (vulgo: *Cammermeiſter*,) maior, Babebergenſis, Criticus & Polyhiſtor Academiae Lipſienſis. *Eximium doctae Germaniae decus* dicitur *Weſſelingio* V. C. in Praefatione ad *Herodotum* ** 3. Hoc anno *Olynthiacam primam Demoſthenis*, *Haganoae*, in 8. latine interpretatus eſt, argumento Indicis librorum eius, a *Fabricio Bibl. Graec.* L. VI. c. X. p. 506.=532. Vol. XIII. confecti, vbi etiam in limine eiusdem Voluminis XIII. imago viri ſummi cernitur. Nat. 1500.=⊖. 1574. vid. *Pantaleon. Proſopographia*, Part. III. p. 349. — *Voſſius* de *Scientiis Mathem.* c. LXV. §. 14. p. 376. 377. — *Conringius*, l. l. Saec. XVI. c. V. p. 176. c. n. *Krantzii* (h.) — *Tob. Magiri Eponymolog. Crit.* voc. Ioach. *Camerarius*, Papebergenſis. — *Pope-Blount.* p. 590.=592. — *Baillet Jugemens*, Tom. II. p. 170. 171. n. 380. & p. 402. n. 861. — *Morhoſius* I. *Polyhiſt.* c. XIX. §. 6. p. 217. c. XXIII. §. 54. p. 281. & L. IV. c. VIII. §. 4. p. 808. Tom. I. — *Io. Molleri Homonymoſcop.* Sect. II. c. VI. §. XXIV. p. 659. 660. — *Jo. Fabricii Hiſtor. Bibl.* Part. IV. p. 35. 36. et Part. VI. p. 469. — *Jac. Bruckeri*

Digitized by Google

SAECVLI. XVI. Principibus.	AE-RAE CHR.	PARS TERTIA.
Carolo, V.		*ri Hiſtor. Critic. Philoſ.* Tom. IV. Period. III. Part. I. L. II. c. I. §. XII. p. 104. ſ. & in *Appendice*, ſ. Vol. VI. p. 700. — *Moshemii Hiſtor. Eccleſ.* Saec. XVI. Part. II. c. I. §. IX. et XV. — *Dan. Gerdes, Florileg. Libr. rarior.* p. 55. 56. — *Freytagii Anal. Litteraria*, p. 187.=192. — *Catal. Bibl. Bunav.* Tom. I. Vol. II. p. 1130. — *David Clement*, *Bibliotheqve Curieuſe.* Tom. VI. p. 120.=143. (64.)=(84.) — *Jaqves George de Chauffepié Nouveau Dictionaire*, Tom. II. voc. (Joachim) *Camerarius.* — Cf. *A. Haller*, in *Bibl. Botanica*, L. IV. c. 240. p. 271. Tom. I. — *Samuelem* olim *Knauthium* Witebergenſem λειψανα *Camerariana* magno collegiſſe ſtudio auctor eſt *Fabricius* in *Bibl. Gr.* L. II. c. XI. §. VI. p. 441. Vol. I. *. — *De Joachimo Camerario Grammatico pariter, atque Theologo excellente* Oratio eſt Cl. *Jo. Frid. Fiſcheri*, *Lipſiae*, 1762. 4. edita. — *Joachimi Camerarii Memoria anno emortuali redintegrata, cum eius oratione de ſtudio bonarum literarum atque artium cura Io. Frider. Eckhardi, Gymnaſii Iſenacenſis Directoris. Gothae*, 1774. 8.
	1524.	*Wolfgangus Fabricius* CAPITO, Haganoënſis, Theologus Zwinglianus, et ICtus, mox Baſileenſis, mox Moguntinus, & tandem Argentinenſis. Hoc anno *Novum Teſtamentum* eius opera prodit *Argentorati.* A. 1526 *In Habakuk Prophetam Enarratione* pre

SAECVLI. XVI. Principibus.	AE. RAE CHR.	PARS TERTIA.
Carolo, V.		promulgauit ibidem *menſe Martio* in 8. Nat. 1478.=⊖. 1541. vid. *Pantaleonis Proſopographia* Part. III. p. 181. — *Dan. Gerdes Hiſtor. Reformat.* Tom. I. §. LV. p. 115.=118. et *Florileg. Libr. Rar.* p. 59. 60. — *Catal. Bibl. Bunav.* T. I. Vol. II. p. 1134. — *Offerhauſii Compend. Hiſt. vniv.* IX. XI. 13. (e.) — *Frid. Gotth. Freytag Analecta Litteraria.* p. 207. 208. — *David Clement, Bibliotheque Curieuſe*, Tom. VI. p. 229.=232. (34.) (35.)
	1524.	*Julius* PFLVGIVS, nobilis Misnenſis, *Petri Moſellani* diſcipulus, vltimus Numburgenſium Episcopus, Theologus et orator facundiſſimus. Eo anno *Petrus Moſellanus* obiit, quem pro concione laudaſſe *Pflugium* ſuperſtes eius Oratio funebris demonſtrat. Nat. 1499.=⊖. 1564. Numus *Iulii Pflugii* eſt in *Muſeo Mazzuchelliano*, Tom. I. Tab. LIII. n. VII. p. 239. vid. *Pantaleonis Proſopographia.* Part. III. p. 252. — *Petrus Albinus, in der Meisniſchen Berg und Land Chronica* p. 358. XXV. Titel, vbi ſic ſcribit: *Sein Buch de re publica Germaniae ſeu imperio conſtituendo, ſo zu Antorff, Anno 1563. gedrukt, wird von vielen gelehrten Leuten hochgehalten, und gelobet. So wird ſeine Oration, ſo er de funare Moſellani Praeceptoris geſchriehen, auch gerühmet.* — *Cyriac. Spangenbergii Adel-Spiegel* Part. II. L. XI. c. XV. p. 192. — *Conringius*,

SAECVLI. XVI. Principibus.	AERAE CHR.	PARS TERTIA.
Carolo, V.		l. l. Saec. XVI. c. I. p. 151. c. n. *Krantzii* (20.) — *Io. Martini Schamelii Numburgum Literatum.* §. XIX. a p. 44.=51. — *Catal. Bibl. Bunav.* Tom. I. Vol. II. p. 1508. — *Chriſt. Henr. Braun*, Philologi Numburgenſis, de *Julio Pflugio*, *ſcientiſſimo literarum patrono. Jenae*, 1764. 4.
	circa 1524.	*Jodocus* WILLICHIVS, gente Boruſſus, Medicus, & Philologus Viadro-Francofurtanus. Nat. 1501. =Θ. 1552. vid. *Pantaleonis Proſopographia*, Part. III. p. 204.—*Morhofius* III. *Polybiſt.* c. II. §. 4. p. 565. et L. IV. c. IV. §. 4. p. 749. Tom. I. — *Catal. Bibl. Bunav.* Tom. I. Vol. II. p. 1701. — Cf. *A. Haller*, in *Biblioth. Botanica*, L. IV. §. 240. p. 271. 272. Tom. I.
	1524.	*Hadrianus* BARLANDVS, patria Zeelandus, Philologus, & Hiſtoricus Lovanienſis. Hoc anno lucem viderunt: *Jocorum veterum ac recentium duae centuriae cum Scholiis Hadr. Barlandi. Jov. Pontani de Grammaticorum Contentione Dialogus, cum eiusdem Hadriani ſcholiis, Lovanii*, 8. eodemque anno *Epitomen Chiliadum Adagiorum Deſid. Eraſmi* promulgaſſe dicitur. *Hollandiae & Zeelandiae compendioſa deſcriptio* eius, nec non *Traiectenſium Epiſcoporum Catalogus et Hiſtoria* legitur in *P. Scriverii inferioris Germaniae provinciarum vnitarum Antiquitatibus*, p. 141.=144. et p.

SAECVLI. XVI. Principibus.	AE-RAE CHR.	PARS TERTIA.
Carolo, V.		p. 3.=20. Nat. 1488.=⊖. 1542. vid. *Pantaleonis Prosopographia*, Part. III. p. 121. — *Franc. Sweertii Athenae Belgicae*, p. 93. — *Conringius*, l. l. Saec. XVI. c. V. p. 171. c. n. *Krantzii*, (2.) — *Io. Franc. Foppens Bibl. Belgic.* Tom. I. p. 10. — *Catal. Bibl. Bunav.* Tom. I. Vol. II. p. 1061. — *David Clement*, *Bibliotheqve Curieuse*, Tom. II. p. 431.=434. (19.)=(23.)
	1525.	*Baptista* CASALIUS, Romanus Archaeologus, et carminum scriptor, non confundendus cum *Ioh. Baptista Casalio*, proximi Saeculi scriptore. v. *Franc. Dionys. Camusatus*, ad *Ciaconii Bibliothecam*, p. 884.
	1525.	*Antonius* THYLESIVS, al. TILESIVS, nobilis Cosentinus, Philologus & Poëta, eo anno libellum *de Coronis* edidit Romae quaternis. v. *Jo. Matthaei Toscani Peplus Italiae*, L. II. n. CIII. p. 452. 453.
	1525.	*Orontius* FINAEVS, (vulgo: *Oronce Finé*,) Delphinas, Mathematicus regius Parisiensis. Nat. 1494. =⊖. 1555. vid. *Vossius*, de *Scientiis Mathematicis*, c. XVI. §. 19. p. 65. c. XLIV. §. 13. p. 254. l. c. LII. §. 8. p. 316. c. LXV. §. 10. p. 375. et in *Addendis* c. LXX. §. 18. p. 415. — *Conringius*, l. l. *Saec.* XVI. c. II. p. 164. 165. c. n. *Krantzii.* (n.) — *Baelii Lexicon Criticum.* Tom. II. voc. (O-

Digitized by Google

SAECVLI. XVI. Principibus.	AERAE CHR.	PARS TERTIA.
Carolo, V.		ronce) *Finé*, Profeſſeur en Mathematiqve. —— Singularia quaedam de Finaeo habet. *Frid. Otto Menckenius* in *Criticae Literariae Specimine I.* in *Miſcellaneis Lipſienſibus Novis*, Vol. I. Part. I. p. 107.=109. — *Catal. Bibl. Bun.* Tom. I. Vol. II. p. 1243. — *Frid. Gotth. Freytag Analect. Litteraria* p. 338.=340.
	circa 1525.	*Euricius* CORDVS, Simeshuſio Haſſus, *Nicolai Leoniceni* discipulus, *Eobani Heſſi* amicus. Medicus & Poëta. ⊖. 1535. vid. *Catal. Bibl. Bunav.* Tom. I. Vol. II. p. 1176. — *David Clement*, *Bibliotheqve Curieuſe.* Tom. VII. p. 298.=301. (65.) (66.) *Alb. Haller*, *Biblioth. Botanic.* L. IV. n. 233. p. 265. Tom. I.
	circa 1525.	*Conradus* PELLICANVS, (vulgari dialecto: *Kürſchner*,) Rubeaquenſis Alſatus, Theologus *Zwinglianus* Turicenſis. Nat. 1478.=⊖. 1556. Eius iconem exhibent *Boiſſardianae* Tabulae, n. 190. vid. *Pantaleonis Proſopographia*, Part. III. p. 118. ſ. — *Conringius*, l. l. Saec. XVI. c. I. p. 149. c. n. *Krantzii* (5.) — *Io. Fabricii Hiſtor. Bibl.* Part. VI. p. 417. 418. — *Dan. Gerdes*, *Hiſtor. Reformat.* Tom. I. §. LII. p. 109.=115. — *Catal. Bibl. Bunav.* Tom. I. Vol. II. p. 1497. & Vol. III. p. 2161. — *Jac. Georg. de Chauffepié.*, *Nouveau Dictionnaire*, Tom. III. voc. (Con-

SAECVLI. XVI. Principibus.	AERAE CHR.	PARS TERTIA.
Carolo, V.		(Conrad) *Pellican*, Theologien.
	1525.	*Johannes* PISTORIVS (vulgo: *Jan de Bakker*,) Theologus *Lutheranus* in Batauis, Woerdanus, hoc anno martyrium Hagae Comitum paſſus, teſte libro ſatis raro: *Johannis Piſtorii Woerdenatis ob Euangelicae veritatis aſſertionem apud Hollandos primo omnium exuſti Martyrium deſcriptum a Guil. Gnaphaeo, Hagienſi, tunc temporis in eumdem cum beato Martyre carcerem coniecto, nunc autem e MSpto editum a Jacobo Revio, Lugd. Batav.* 1649. 8. *vid. Gerard. Brandt*, in *Hiſtor. Reformationis*, Tom. I. L. II. p. 92. ſeq. et *Dan. Gerdeſii Origines Eccleſiarum in Belgio Reformatarum*, *Groningae*, 1749. 4. §. XVIII. p. 47.=53. — *Frider. Gotth. Freytag. Analect. Litteraria*, p. 690.
	1526.	*Bernardinus* DONATVS, Veronenſis, Philologus, eo anno bonarum artium docendarum cauſa Patavium vocatus. ⊖. 1530. vid. *Io. Fabricii Hiſt. Biblioth.* Part. I. p. 93. — *Nic. Comneni Papadopoli Hiſtor. Gymnaſii Patavini*, Tom. I. L. III. Sect. II. c. VIII. p. 300. — *Scipio Maffei, degli Scrittori Veroneſe*, L. IV. p. 167. *Veronae illuſtratae.* fol.
		Franciſcus GVICCIARDINVS Flo-

SAECVLI. XVI. Principibus.	AERAE CHR.	PARS TERTIA.
Carolo, V.		rentinus, Hiſtoricus. Nat. 1482. ⊖. 1540. vid. *Io. Mathaei Toſcani Peplus Italiae*, L. IV. n. CLVIII. p. 492. — *Conringius*, l. l. Saec. XVI. c. V. p. 172. c. n. *Krantzii* (10.) — *Tob. Magiri Eponymolog. Crit.* voc. Franc. *Guicciardinus.* — *Pope-Blount.* p. 551.= 554. — *Bayle Dictionaire*, Tom. II. voc. (François) *Guicciardin.* — *Nic. Comneni Papadopoli Hiſtor. Gymnaſii Patavini*, Tom. II. L. I. c. XIII. p. 45. 46. — *Catal. Bibl. Bunav.* Tom. I. Vol. II. p. 1291. — *Jac. Georg. de Chauffepié Nouveau Dictionaire*, Tom. II. voc. (François) *Guicciardin.*
	circa 1526.	*Leonardus* PORCIVS, ſive *de PORTIS*, ICtus Vicentinus, & Archaeologus. Eius *de Seſtertio, pecuniis, ponderibus & menſuris antiqvis Libri II.* ſine loco & anno in forma quarta olim extiterunt apud *Jo. Burcard. Menckenium.* v. Eius *Bibliothecae Catalogus.* p. 226. Ex editione vero *Colonienſi* 1551. 8. migrarunt in *Theſauri Graeci Gronoviani* Tomum IX. p. 1433.=1492.
	1526.	*Lazarus* BAYFIVS, f. BAIFIVS, Andegavenſis, Sacerdos Benedictinus, & Archaeologus Pariſienſis. hoc anno *Annotationum* eius *in L. Veſtis ff. de Auro, Argento, Mundo,* or-

SAECVLI. XVI. Principibus.	AE. RAE. CHR.	PARS TERTIA.
Carolo, V.		*ornamentis legatis*, ſ. *re veſtiaria*, *liber. Baſileae*, 4. ⊖. 1545. vid. *Morhofius* V. *Polyhiſt.* c. II. §. 13. p. 938. Tom. I. — *Jo. Georg. Graevius* in Praefat ad Tom. VI. *Theſauri Antiqv. Rom.* p. 340. 341. *Praefat.* & *Epiſtol.* iunctim a *Fabricio* editarum. — *Jo. Fabricii Hiſtor. Bibl.* Part. V. p. 375. — *David Clement*, *Bibliotheque Curieuſe.* Tom. II. p. 502.=504. (98.)=(101.)
	1526.	*Conradus* HERESBACHIVS, Cliuenſis, ICtus, et Philologus Juliacenſis, & Clivenſis. eo anno *Laur. Vallae* verſionem *Herodoti* repetiit, *Coloniae* fol. Nat. 1496.=⊖. 1576. vid. *Pantaleonis Proſopographia*, Tom. III. p. 93. — *Tob. Magiri Eponymolog. Crit.* voc. Conr. *Heresbachius.* — *Jo. Fabricii Hiſtor. Bibl.* Part. V. p. 387. — *Catal. Bibl. Bunav.* Tom. I. Vol. II. p. 1312. — *Hartzheim Bibl. Colonienſis* voc. p. 63.
	1526.	*Vrbanus* REGIVS, (vulgo: *König*,) Langenargenſis ad lacum Bonamicum, Theologus, incertum *Lutheranus*, an *Zwinglianus*, Luneburgenſis. ⊖. 1541. vid. *Pantaleonis Proſopographia.* Part. III. p. 178. — *Conringius.* l. l. Saec. XVI. c. I. p. 148. c. n. *Krantzii* (l.) — *Baelii Lexicon Criticum.* Tom. IV. voc. (Vrbain) *Regius.* — *Jo. Fabricii Hiſtor. Biblioth.* Part. II. p. 1.=18. — *Dan. Gerdes Florileg. Librorarior.*

SAECVLI. XVI. Principibus.	AERAE CHR.	PARS TERTIA.
Carolo, V.		*rarior.* p. 288. 289. — *Menckeniorum Bibliotheca militum doctorum*, n. CCIII. p. 381.=385. — *Catal. Bibl. Bun.* T. I. Vol. II. p. 1548. — *Frid. Gotth. Freytag Analecta Litteraria.* p. 749. 750.
	1526.	*Johannes* SICHARDVS, Biſchofsheimenſis Francus, ICtus, Rhetor, & Philologus mox Baſileenſis, mox Friburgenſis, mox Tubingenſis. Hoc anno *Epiſtolas pontificum*, & *Conſtantini Imperatoris Confeſſionem*, *cum Clementis recognitionibus* in lucem prodire iuſſit *Coloniae*, fol. biennio vero poſt A. 1528. primus vulgavit *Corpus Alaricianum* fol. Nat. 1499. =Θ. 1552. vid. *Pantaleonis Proſopograph.* Part. III. p. 217. 218. — *Guido Pancirolus de claris LL. Interpretibus.* L. II. c. CLXXII. p. 285. 286. — *Conringius*, l. l. Saec. XVI. c. III. p. 165. c. n. *Krantzii* (a.) — *Ant. Schultingius* in Praefat. ad *Iurisprudentiam Ante-Juſtinianeam.* b. 2. — *Ant. Terraſſon*, in *Hiſtor. Iurisprud. Rom.* Part. IV. §. IV. p. 387. — *Catal. Bibl. Bunav.* Tom. I. Vol. II. p. 1608. — *Aug. Frid. Bök Hiſtor. Acad. Tubingenſis.* §. 43. p. 82. 83. (b.)
	1526.	*Guilielmus* GNAPHEUS, al. *Fullo*, Haga-Batavus, Poëta, Orator, & Philologus Regiomontanus Boruſſiae. Hoc anno Martyrium *Joh. Piſtorii*, Woerdenatis, deſcripſiſſe vi

Digitized by Google

SAECVLI. XVI. Principibus.	AERAE CHR.	PARS TERTIA.
Carolo, V.		videtur. vid. ſupra in *Johanne Piſtorio* ad A. 1525. Nat. 1493. =⊖. 1568.
		Inſpiciantur Biographi, in *Catal. Bibl. Bun.* Tom. I. Vol. II. p. 1274. commemorati.
	1526.	*Academia* MARBVRGENSIS *Philippina*, auctore *Philippo Magnanimo*, Landgravio Haſſiae inſtituta. Hunc certe annum edit *Rittershuſius*, in *Catalogo Academiarum*, ad *Salvianum*, Tom. II. alii ad ſeriorem annum 1535. detrudunt.
		vid. *Heumanni* Bibliotheca Hiſtorica Academica, p. 116.=118.— *Catal. Bibl. Bunav.* Tom. I. Vol. I. p. 945. =947. — *Bibliotheca Hiſtoriae Litterariae Selecta Struvio-Jugleriana*, Tom. III. c. X. §. III. p. 1930.
	1527.	*Hieronymus* BAGOLINVS, Veronenſis, Medicus, Philologus, & Philoſophus Patavinus, *Syriani Commentariorum in Librum III. XIII. & XIV. Metaphyſicorum Ariſtotelis* interpres latinus.
		vid. *Nicolai Comneni Papadopoli Hiſtor. Gymnaſii Patavini*, Tom. I. L. III. Sect. II. c. VIII. §. XL. p. 299.
	1527.	*Johannes* BOVCHET, Hiſtoricus Aquitanicus, hoc anno evulgauit *Hiſtoire & Chronique de Clotaire I. Roy de France, et de Sainte Radegonde ſon Epouſe, Fondatrice du Monaſtère de Sainte Croix de Poitiers, par Jean Bouchet*,

SAECVLI. XVI. Principibus.	AE. RAE CHR.	PARS TERTIA.
Carolo, V.		*chet*, *Procureur à Poitiers. à Poitiers* 1527. 4. ⊖. 1550. vid. *Baelii Lexic. Criticum*, Tom. I. voc. (Jean) *Bouchet*, Auteur d'un grand nombre de Livres François. — *Catal. Bibl. Bunav.* T. I. Vol. II. p. 1103.— *David Clement*, *Bibliotheqve Curieuſe*, Tom. V. p. 146.=150. (5.)=(8.)
	1527.	*Robertus* I. STEPHANVS, (vulgo: *Etienne*,) *Henrici* I. Filius, *Henrici* II. pater, *Pauli* avus, Chalcographus, & Philologus primum Pariſienſis, deinde Genevenſis, ab hoc anno typorum machinis praefuiſſe videtur, e cuius officina prodierunt *Biblia*, latine *cum Hebraicorum nominum interpretatione*, *Pariſiis* 1528. fol. *Terentii Comoediae*, VI. Pariſ. 1529. fol. *Plauti* Comoediae, XX. ibidem 1530. fol. *Theſaurus Linguae Latinae*, 1531. fol. (v. *Anti-Baillet*, P. I. §. LXIX. p. 78=80. T. VII. *Oper. Baill.*) *Virgilius*, cum Commentariis Servii, & caſtigationibus ac notis J. Pierii Valeriani, ibid. 1532. fol. *Terentius*, iterum, cum Commentariis Donati & Calphurnii, ibid. 1536. fol. *Biblia*, iterum latine, cum nominum Hebraicorum interpretatione & Schematibus Tabernaculi Moſaici, & templi Salomonis, ibid. 1540. fol. *Euſebii* Praeparatio Euangelica, graece, ibid. 1544. & 1545. fol. *Dionyſii Halicarnaſſei* Archaeologia, & Libri Rhetorici graece, ibid. 1546. 1647. fol. *Dio Caſſius* graece, ibid. 1548. fol. iter

Digitized by Google

Carolo V.

item *Guil. Budaei Commentarii* Lingvae Graecae, ibid. 1548. fol. *Novum Teſtamentum*, graece, ibidem 1550. fol. *Juſtinus Martyr*, Graece, ibid. 1551. fol. *Biblia*, latine, tralationis veteris & novae cum adnotationibus S. Pagnini, Fr. Vatabli, ac Th. Bezae, 1557. fol. III. Codicibus.

Nat. 1503.=Θ. 1559. quo Genevae obiit.

Imago & vita eius cognoſci poteſt e *Ioh. Henr. Gottfr. Erneſti Wol eingerichteten Buchdruckerey.*

vid. *Conringius*, l. l. Saec. XVI. c. V. p. 181. c. n. *Krantzii* (37.) — *Pope-Blount.* p. 636.=638. — *Adr. Baillet*, *Jugemens des Savans*, *Tom.* I. p. 198.=200. n. 8. & de eius Theſauro L. L. *Tom.* II. p. 298. 299. n. 632. — *Morhofius* IV. *Polyhiſt.* c. IX. §. 10. p. 822. Tom. I. — *Jo. Alb. Fabricii Bibl. Lat.* Tom. I. p. 892. 893. et Tom. III. p. 901. ſ. item *Bibl. Graec.* L. VI. c. X. §. XX. p. 614. ſeq. *Vol.* XIII. — *Jo. Fabricii Hiſtor. Bibl.* Part. I. n. VI. p. 15. — *Catal. Bibl. Bunav.* Tom. I. Vol. II. p. 1625. — *Jac. Georg. de Chauffepié Nouveau Dictionaire*, Tom. II. voc. (Robert) *Etienne.* — *Freytag Analecta Literaria*, p. 907. — *Hamberger.* Part. I. p. 136.

1527. *Johannes* MAGNVS (ore Suecico: STOR,) Lincopenſis Gothus, Hiſtoricus, ab hoc anno Archiepiſco-

SAECVLI. XVI. Principibus.	AERAE CHR.	PARS TERTIA.
Carolo, V.		pus Vpſalienſis. Nat. 1488.=⊖. 1544. vid. *Conringius*, l. l. Saec. XVI. c. V. p. 174. c. n. *Krantzii*, (49.) — *Tob. Magiri Eponymolog. Crit.* voc. Joh. *Magnus*, Gothus. — *Fabricii Bibl. Lat. Med.* Tom. V. p. 12.=14. — *Cat. Bibl. Bunav.* Tom. I. Vol. II. p. 1414. — *Jac. Georg. de Chauffepié*, l. l. Tom. III. voc. (Jean) *Magnus*, Archevêque d'Upſal.
	1528.	*Andreas* ALTHAMERVS, *Brenzius*, Theologus Lutheranus, & Philologus Noricus, hoc anno *Norimbergae* octonis edidit: *Diallagen, hoc eſt, Conciliationem Locorum Scripturae, qui prima facie inter ſe pugnare videntur.* vid. *Pantaleonis Proſopograph.* Part. III. p. 129. — *Morhofius* IV. *Polyhiſt.* c. IV. §. 4. p. 749. Tom. I. — *Baelii Lexicon Criticum*, Tom. I. voc. (André) *Althamerus*, Miniſtre Luthérien, a Nuremberg. — *Catal. Bibl. Bunav.* Tom. I. Vol. II. p. 1019. 1020. — *Freytag Analecta Litteraria*, p. 21. — *David Clement, Bibliotheque Curieuſe*, Tom. I. p. 223.=228. (47.) =(50.) — Vitam *Ballenſtadianam* laudat *Gotthold Ephraim Leſſingius* in *Supplementis Hiſtoriae & Literarum e theſauris Bibliothecae Guelferbytanae*, Subſidio II. n. XIV. p. 449.
	1528.	*Gasparus* CRVCIGER, (vulgo: *Creutziger,*) Lipſienſis, Theologus Luthe-

Digitized by Google

SAECVLL. XVI. Principibus.	AE-RAE CHR.	PARS TERTIA.
Carolo, V.		ranus, & Philologus Witebergenſis. Nat. 1504.=☉. 1548.
		Icon eius in *Boiſſardianis* Tabulis n. CXVI.
		vid. *Pantaleonis Proſopograph.* Part. III. p. 273. 274. — *Conringius*, l. l. Saec. XVI. c. I. p. 148. c. n. *Krantzii* (i.) — *Tob. Magiri Eponymolog. Crit.* voc. Caspar *Cruciger*. — *Catal. Bibl. Bunav.* Tom. I. Vol. II. p. 1185.
	1528.	*Johannes* LONICERVS, Artheranus e Comitatu Mansfeldico, Theologus, et Philologus Academiae Marburgenſis, hoc anno *Pindarum* latine interpretatus eſt, *Baſileae*. 8. *Homeri Iliadem & Odyſſeam* edidit Argentinae, 1542. 8. Nat. 1499.=☉. 1569.
		Icon eius in *Boiſſardianis* Tabulis. n. CXIIII.
		vid. *Pantaleonis Proſopographia*, Part. III. p. 236. — *Tob. Magiri Eponymologicum Criticum.* voc. Joh. *Lonicerus*. — *Jo. Fabricii Hiſtor. Biblioth.* Part. I. p. 111. — *Catal. Bibl. Bunav.* Tom. I. Vol. II. p. 1401. — Cf. *A. Haller* in *Biblioth. Botanica*, L. V. §. 279. p. 309. 310. Tom. I.
	circa 1528.	*Albanus* THORINVS, ſ. TORINVS, (vulgo: *Thorer*,) Vitodurano-Helvetius, Medicus, & Philologus Baſileenſis. Hoc anno eius Sylloge Scriptorum de re Medica *Baſileae* fol. lucem vidit. Nat. 1489.=☉. 1549.

SAECVLI. XVI. Principibus.	AERAE CHR.	PARS TERTIA.
Carolo, V.		vid. *Pantaleonis Prosopographia*, Part. III. p. 245. — *Catal. Bibl. Bun.* Tom. I. Vol. II. p. 1650.
	1528.	*Gerardus* MORINGIVS, Bommelanus, vel Noviomagensis, Theologus & Historicus Lovanienſis. hoc anno *Lovanii Orationem Quodlibeticam de Paupertate Ecclesiastica* habuit. ⊖. 1556. vid. *Jo. Franc. Foppens Bibliotheca Belgica*, Tom. I. p. 358.
	1528.	*Athenaeum*, vel *Academia* TVRICENSIS, ſive *Tigurina*. v. *Heumanni Bibliotheca Academica*, p. 190. 191. & *Catal. Bibl. Bunav.* Tom. I. Vol. I. p. 912.
	1529.	*Benedictus de* FALCO, Hiſtoricus & Grammaticus Neapolitanus. hoc anno librum de *Syllabarum Poëticarum quantitate noſcenda* promulgaſſe dicitur. vid. *Petr. Burmannus* in Praefatione ad Tom. IX. *Theſauri Italici*, p. 1. 2. et *Fabricii Bibl. Lat. Med.* Tom. II. p. 437. it. *Conſpectus Theſauri Literarii*, p. 117.
	1529.	*Demetrius* ZENVS, Zacynthius, Verſificator graecus, eo anno Ἀλέξανδρος h. e. verſus, quos vocant, politicos de Alexandri M. rebus geſtis ſcripſit & edidit Venetiis. vid. *Fabricii Bibl. Graec.* L. II. c. I. §. XVI. * p. m. 296. Vol. I.

Jo.

Digitized by Google

SAECVLI. XVI. Principibus.	AERAE CHR.	PARS TERTIA.
Carolo, V.	1529.	*Johannes* DVBRAVIVS, Episcopus Olomucensis Moraviae. Historicus & Philologus. ⊖. 1553. vid. *Tob. Magiri Eponymolog Criticum*, voc. Janus *Dubravius*, Episc. Olomucensis. — *Jo. Fabricii Histor. Bibl.* Part. V. p. 384. 385. — *Nic. Comneni Papadopoli Histor. Gymnasii Patavini*, Tom. II. L. I. c. XVIII. §. XCVIII. p. 59. — *Menckeniorum Bibliotheca doctorum militum.* n. LXXXIII. p. 177.=180. — *David Clement*, *Bibliotheque Curieuse*, Tom. VII. p. 455. 456. (35.)
	1529.	*Johannes* f. *Ianus* GVINTERVS, (vulgo: *Winter*,) Andernacensis Vbiorum, vnde passim ANDERNACVS cognominatur, Medicus, & Philologus mox Lovanienſis, mox Parisinus, hoc anno *Scribonium Largum*, *Basileae*, in forma 8. edidit. Nat. 1487.=⊖. 1574. Icon eius est in *Boissardianis* Tabulis, n. CLXXIII. vid. *Pantaleonis Prosopographia*, Part. III. p. 399. — *Conringius* l. I. Saec. XVI. c. IV. p. 157. c. n. *Krantzii* (b.) — *Tob. Magiri Eponymologic. Crit.* voc. Joh. *Guinterius*. — *Jac. Revii Daventrienſis Historiae* L. IV. p. 480.=482. — *Baillet Jugemens* Tom. II. p. 402. n. 859. — *Joseph. Hartzheim Bibliotheca Colonienſis*, voc. p. 178. — *Catal. Bibl. Bun.* Tom. I. Vol. II. p. 1293.

Gre-

Digitized by Google

SAECVLI XVI. Principibus.	AE. RAE CHR.	PARS TERTIA.
Carolo, V.	1529.	*Gregorius* HALOANDER, (vulgo: *Hofmann*,) Gygnaeenſis, ICtus, & Philologus, hoc anno tribus Codicibus in forma quarta edidit *Digeſtorum ſeu Pandectarum Libros L.* Norimbergae, Anno vero 1531. ibidem apud *Jo. Petreium* in fol. primum *Novellas Juſtiniani* luce publica donauit. ⊖. 1532. vid. *Tob. Magiri Eponymolog. Criticum*, voc. Gregorius *Haloander*. — *Martin. Hanckius de Scriptoribus rerum Romanarum*, c. LI. p. 210. 211. & L. II. Part. II. c. LI. p. 348. — *Fabricii Bibl. Graec.* L. VI. c. 6. p. 360. & 400. Vol. XII. — *Nic. Comneni Papadopoli Hiſtor. Gymnaſ. Patavini* Tom. II. L. I. c. XI. n. LXXII. p. 40. — *Terraſſon Hiſtor. Iurisprud.* Part. IV. §. IV. p. 385. 386. — *Catal. Bibl. Bunav.* Tom. I. Vol. II. p. 1298. — *Freytag Analecta Litteraria*, p. 413.
	1529.	*Georgius* LOGVS, (vulgo: *von Logau*,) nobilis Sileſius, Canonicus Vratiſlavienſis, & Philologus. hoc anno *Carmina* ſua edidit forma maiori. A. 1534. *Gratium.* Aiunt vero gentis eum ſuae origines repetiiſſe ab Achille, propterea huiusmodi ſalibus a nonnemine notatum & deriſum fuiſſe: *Eſt ſane, vt dicis, Logorum familia vetuſta. nam et Terentio logi ſunt noti.* ⊖. 1553. vid. *Lil. Gregor. Gyraldus* de Poëtis Dial.

SAECVLL. XVI. Principibus.	AERAE CHR.	PARS TERTIA.
Carolo, V.		Dial. II. p. 560. *Oper.* — *P. Burmannus* in Praefat. ad *Poëtas Minores.* *** 4. = **** 2.
	1529.	*Nicolaus* CLENARDVS, (vulgo: *Cleynarts*,) Dieſtemio Brabantinus, Grammaticus graecus. Hoc anno *Tabulam* in Grammaticam Ebraeam, *Lovanii*, 4. exire iuſſit. ⊖. 1542. vid. *Franc. Sweertii Athenae Belgicae*, p. 574. 575. — *Tob. Magiri Eponymol. Crit.* voc. Nic. *Clenardus.* — *Baillet Jugemens*, Tom. II. p. 334. 335. n. 699. — *Morhoſius*, I. *Polybiſt.* c. XV. §. 48. p. 166. L. IV. c. IV. §. 7. p. 780. Tom. I. — *Schurtzfleiſchii Elogia*, p. 16. = 19. — *Jo. Fabricii Hiſtor. Biblioth.* Part. III. p. 491. — *Jo. Franc. Foppens Bibliotheca Belgica*, Tom. II. p. 903. 904. vbi quoque Imago eius cernitur. — *Catal. Bibl. Bunav.* Tom. I. Vol. II. p. 1165. — *Freytag Analecta Litteraria*, p. 253.
	1529.	*Joachimus* FORTIUS, vel FORTIS, (vulgo: Sterck,) RINGELBERGIVS, Antwerpianus, Mathematicus & Philologus, hoc anno Antwerpiae edidit librum *de ratione ſtudii*, teſte *Foppenſio*, loco mox laudando. ⊖. 1536. vid. *Franc. Sweertii Athenae Belgicae*, p. 384. 385. — *Pantaleonis Proſopograph.* Part. III. p. 135. — *Voſſius* de *ſcientiis Mathematicis.* c. XXXVI. §. 10. p. 189. — *Baillet Jugemens*

Digitized by Google

SAECVLI XVI. Principibus.	AERAE CHR.	PARS TERTIA.
Carolo, V.		Tom. V. *Enfans Celebres*, n. 88. §. 12. p. 123.=125. — *Morhofius*, Il. *Polyhiſt.* c. VII. §. 81. 82. p. 401. ſ. et c. VIII. §. 13.=18. p. 408. it. §. 40.=43. p. 415. 416. Tom. I. — *Jo. Fabricii Hiſtoria Biblioth.* Part. V. p. 438. 439. — *Io. Franc. Foppens Bibl. Belgica*, Tom. I. p. 555. — *Catal. Bibl. Bunav.* Tom. I. Vol. II. p. 1559. — *Joh. Matth. Gesnerus*, V. C. in Prooemio ad *Iſagogen*, §. 28. p. 40. 41.
	1529.	*Cornelius* SCRIBONIVS, ſ. GRAPHAEVS, vulgo: *Schryver*, Aloſtano Flander, Grammaticus, & Hiſtoricus Antwerpianus, hoc anno *coniugandi & declinandi regulas*, *Antwerpiae* edididit. Nat. 1482. =Θ. 1558. vid. *Franc. Sweertii Athenae Belgicae*, p. 195. 196. — *Catal. Bibl. Bunav.* Tom. I. Vol. II. p. 1599.
	1530.	*Andreas* ALCIATVS, ICtus, Rhetor, Criticus, Poëta, & Archaeologus Mediolanenſis, eo iam anno nominis celebritatem adeptus. Nat. 1492.=Θ. 1550. Imaginem eius offerunt *Boiſſardianae* Tabulae, n. LI. et numus *Muſei Mazzuchelliani*, Tom. I. Tab. L. n. VIII. ad p. 225. vid. *Lil. Gregor. Gyraldus*, de *Poëtis*, Dial. II. p. 574. Oper. — *Jo. Matthaei Toſcani Peplus Italiae*, L. III. n. CXXIX. p. 469.=471. — *Marci Man-*

Digitized by Google

SAECVLI. XVI. Praecipibus.	AE RAE CHR.	PARS TERTIA.
Carolo, V.		*Mantuae Epitome*, n. 27. p. 443. ed. *Hofmannianae* Pancirolli. — *Guido Pancirolus de claris LL. Interpretibus*, L. II. c. 169. p. 279.—*Cottae Recenſio Iuris interpretum*, p. m. 530. — *Conringius*, l. l. Saec. XVI. c. III. p. 155. c. n. *Krantzii* (i.) — *Tob. Magiri Eponymolog. Critic.* voc. Andreas *Alciatus*, ICtus. — *Pope-Blount.* p. 587.=589. — *Mart. Hanckius*, de *Scriptoribus Rerum Romanarum*, c. LII. p. 211.=215. & L. II. Part. II. c. LII. p. 348.=350. — *Baillet Jugemens.* Tom. IV. p. 71. n. 1286. et *Enfans Celebres*, Tom. V. p. 41. 42. n. 39. — *Baelii Lexicon Criticum*, Tom. I. voc. (André) *Alciat*, grand Jurisconſulte. — *Morhofius*, VII. *Polyhiſt.* c. III. §. 5. p. 1062. Tom. I. — *Franc. Dionyſ. Camuſatus* ad *Ciaconii Bibliothecam*, p. 859. 860. — *Brunquelli Hiſtor. Jurisprud.* Part. III. M. II. c. VIII. §. I.=VII. — *Terraſſon Hiſtoire de la Jurisprudence*, Part. IV. §. V. p. 418=420. — *Catal. Bibl. Bunav.* Tom. I. Vol. II. p. 1016. & Vol. III. p. 2154. — *David Clement*, *Bibliotheque Curieuſe*, Tom. I. p. 138.=140. (90.)=(96.) — De inſignibus eius in rem Epigraphicam meritis alio loco. Interim votum, quod *Anthologiae Latinae* Editor in Praefatione p. XIV. XV. voluerat, riſi, optans ſcilicet, vt *opus ipſius Alciati . . . e tenebris vindicaretur in lucem, eique adiungeretur Collectio eximia Inſcriptionum & Epigram-*

SAECVLI. XVI. Principibus.	AE. RAE CHR.	PARS TERTIA.
Carolo, V.		*matum veterum Caroli Cluſii* rel. V. tramque enim Syllogen mihi inuidebat, ſimulabatque ſe neſcire, me vtroque iam libro ad emendandos ſubinde *Gruteri*, & aliorum, titulos vſum eſſe.
	1530.	*Lazarus* BONAMICVS, Baſſianas Foroiulienis, Philologus, Poëta, & Philoſophus Patavinus, ab hoc anno Patavii publice literas docuit. Nat. 1479.=⊖. 1552. v. *Lil. Gregor. Gyraldus* de *Poëtis*, Dialog. I. p. 542. Oper. — *Jo. Matthaei Toſcani Peplus Italiae.* L. III. n. CXIX. p. 462. — *Schurtzfleiſchii Elogia.* p. 19.=21. — *Nicol. Comneni Papadopoli Hiſtor. Gymnaſii Patavini*, Tom. I. L. III. Sect. II. c. XI. p. 307. 308. — *Jac. Bruckeri Hiſtor. Crit. Philoſoph.* Tom. IV. Period. III. Part. I. L. II. c. III. §. XI. p. 184. 185. — *Catal. Bibl. Bunav.* Tom. I. Vol. II. p. 1098. cuius Biographis addas velim *Io. Georgii Eccii Lazarum Bonamicum*, Lipſiae 1768. 4. euulgatum. v. *Klotzii Acta Literaria*, Vol. V. Part. II. p. 224.
	1530.	*M. Fabius* CALVVS, Ravennas, hoc anno *Hippocratem* latine interpretari coepit. vid. *Fabricii Bibl. Graec.* L. II. c. XXIV. p. m. 810. Vol. I.
	1530.	*Galeacius* CAPELLA, Mediolanenſis, Hiſtoricus, vsque ad hunc annum Libros

Digitized by Google

SAECVLI. XVI. Principibus.	AERAE CHR.	PARS TERTIA.
Carolo, V.		bros de *bello Mediolanenſi*, ſeu *rebus in Italia geſtis*, ſtilo perſecutus eſt. Nat. 1487.=1537.
		vid *Conringius*, l. l. Saec. XVI. c. V. p. 171. c. n. *Krantzii*. (9.) — *Fabricii Conſpectus Theſauri Italiae*, p. 84. 85. & 89. — *Dan. Gerdeſii Florileg. Libror. rar.* p. 57. — *Freytag Analecta Litteraria*, p. 205. — *David Clement*, *Bibliotheqve Curieuſe*, Tom. VI. p. 215.=217. (28.)=(30.)
	1530.	*Hieronymus* FRACASTORIVS, Veronenſis, Medicus, Philologus, et Poëta Veronenſis. Nat. 1483.=⊖. 1553.
		Icon eius in *Boiſſardianis* Tabulis, n. XIII. et in numo *Muſei Mazzuchelliani*, Tom. I. Tab. LXI. n. IV. ad p. 281.
		vid. *Lil. Gregor. Gyraldus*, de *Poëtis*, Dial. I. p. 545. Oper. — *Jo. Matthaei Toſcani Peplus Italiae*, L. III. n. CXXIII. p. 465. — *Voſſius*, *de Scientiis Mathematicis*, c. LXV. §. 12. p. 375. — *Conringius* l. l. Saec. XVI. c. IV. p. 159. c. n. *Krantzii* (z.) — *Tob. Magiri Eponymol. Crit.* voc. Hieron. *Fracaſtorius*. — *Pope-Blount.* p. 581.=584. — de eius arte Poëtica *Baillet*, *Jugemens*. Tom. III. p. 51. 52. n. 1056. & de eius Carminibus, idem, Tom. IV. p. 72.=74. n. 1289. — *Addition* au *Chapitre de Fracaſtor*, in *Anti-Bailleto*, Part. I. §. 94. p. 116. Tom. VII. *Baillet Oper.* — *Morhofius* VII. *Polyhiſt.* c. III. §.

SAECVLI. XVI. Principibus.	AE. RAE CHR.	PARS TERTIA.
Carolo, V.		8. p. 1064. Tom. I. — *Nic. Comneni Papadopoli Hiſtor. Gymn. Patavini*, Tom. I. L. III. Sect. II. c. XI. n. LV. p. 308.=310. — *Scipio Maffei, degli Scrittori Veroneſe*, L. IV. p. 177.=182. — *Catal. Bibl. Bunav.* Tom. I. Vol. II. p. 1248. 1249. — *A. Haller Biblioth. Botanic.* L. IV. §. 246. p. 276. Tom. I. — *Hieronymi Fracaſtorii, Adami Fumani, & Nicolai Archii Comitis, Carminum Editio II. mirum in modum locupletior, ornatior, & in duos Tomos diſtributa. Accedunt italicae Fracaſtorii Epiſtolae, inter quas eminent longiores illae amoebeae Jo. Bapt. Rhamnuſii, & Fracastorii de Nili incremento, Patavii* 1739. 4.
	circa 1530.	*Ludovicus* ALAMANNVS, nobilis Florentinus, exul in Francia, poëta Etruſcus. ⊖. 1556. vid. *Lil. Gregor. Gyraldus*, de *Poëtis.* Dial. II. p. 571. *Oper.* — *Jo. Fabricii Hiſtor. Bibl.* Part. IV. p. 8.=10. — *F. C. Freytag Analecta Litteraria*, p. 12. 13. — *Catal. Bibl. Bun.* Tom. I. Vol. II. p. 1013. & Vol. III. p. 2154.
	circa 1530.	*Hieronymus* RORARIVS, Clementis VII. Pontificis Romani, qui ſedit ab A. 1523.=1534. ad *Ferdinandum*, regem Hungariae, Orator, Philoſophus, & auctor libri: *quod animalia bruta ratione melius vtantur homine.*

vid.

SAECVLI. XVI. Principibus.	AE-RAE CHR.	PARS TERTIA.
Carolo, V.		vid. *Baelii Lexicon Criticum* Tom. IV. voc. (Jerôme) *Rorarius.*— *Dan. Ge. Morhofius*, L. IV. *Polyhiſt.* c. I. §. 3. p. 717. Tom. I.
	circa 1530.	*Jacobus* SADOLETVS, Mutinenſis, Pontificiae dominationis aſſecla purpuratus, Rhetor, Poëta, & Philoſophus. Nat. 1477.=⊖. 1547. vid. *Lil. Gregor. Gyraldus* de *Poëtis*, Dial. I. p. 529. Oper. — *Jo. Matthaei Toſcani Peplus Italiae*, L. III. n. CXXI. p. 463. 464. — *Pope-Blount.* p. 573. 574. — *Baillet Jugemens*, Tom. IV. *des Poëtes Modernes*, p. 66. n. 1280. — *Jo. Fabricii Hiſtor. Biblioth.* Part. II. p. 228.— *Jac. Bruckeri Hiſtor. Crit. Philoſ.* Tom. IV. Period. III. Part. I. L. II. c. I. §. XII. p. 103. — *Catal. Bibl. Bunav.* Tom. I. Vol. I. p. 433. 733. f. Vol. II. p. 1252. inprimis de eius Biographis p. 1570. tum 1754. Vol. III. p. 1911. praeſertim 1942. 1943. 1953. & 2060. — *Jac. Sadoleti*, *Cardin. & Epiſcopi Carpentoractenſis in Pauli Epiſtolam ad Romanos Commentariorum Libri tres. Praemiſſa eſt Sadoleti vita auctore Antonio Florebello*, *Mutinenſi.* 1771. 4. quam editionem laudauit Cl. *Erneſtius*, in *Noviſſima Bibliotheca Theologica*, Tom. II. Part. X. p. 923.=925.
	circa 1530.	*Julius Caeſar* SCALIGER, (vulgari Italorum ore: *della Scala*, Gallo-Francorum vero: *de l'Eſcale*,) *Bene-*

SAECVLI. XVI. Principibus.	AERAE CHR.	PARS TERTIA.
Carolo, V.		*nedicti* fortaſſis *a Burden*, ſ. *Burdonii* Filius, *Joſephi Iuſti Scaligeri* pater, Ripenſis ad lacum Benacum Italus, excellentis ingenii Poëta, Rhetor, Criticus, Medicus, & Philoſophus Agennenſis, in Aquitania Franciae. Nat. 1484.=⊖. 1558. Imago eius praeſto eſſe poteſt ex *Boiſſardianis* tabulis, n. CXXXVI. vid. omnino *Lil. Gregor. Gyraldus*, *Dial.* II. de *Poëtis*, p. 569. *Oper.* — *Joh. Matthaei Toſcani Peplus*, L. IV. n. CLI. p. 486. 487. — *Conringius*, l. l. Saec. XVI. c. II. p. 153. c. n. *Krantzii* (n.) — *Tob. Magiri Eponymolog. Crit.* voc. Iul. Caeſar *Scaliger.* — *Pope-Blount*, p. 600.=603. — *Adr. Baillet Jugemens*, Tom. II. p. 59. n. 168. inprimis p. 161. 162. n. 362. p. 308. n. 650. p. 398. n. 846. p. 415. n. 899. de eius Poëtica Tom. III. p. 50. 51. n. 1055. Tomo IV. *des Poëtes Modernes*, p. 78.=80. n. 1295. — *Ce qve dit Mr. Baillet, qve Jules Scaliger a dedié ſes Livres des cauſes de la Langve Latine à Sebaſtien Gryphe, Imprimeur de Lyon, n'eſt pas veritable*, in *Aegidii Menagii Anti-Bailleto*, Part. I. §. XV. p. 18. 19. item: *Mepriſe de Mr. Baillet ... au ſujet du Livre de Jules Scaliger contre Cardan* &c. ibidem §. XXXIII. p. 34. 35. tum: *Vers attribuez à Jules Scaliger, qvi ne ſont point de lui.* ibidem n. XLIV. p. 51. 52. nec non: *Plusieurs Particularitez curieuſe touchant les deux Scaligers.* eodem in loco n. LXXIX.

Digitized by Google

SAECVLI XVI. Principibus.	AERAE CHR.	PARS TERTIA.
Carolo, V.		LXXIX. p. 88. 89. Tomi VII. ed. *Judiciorum Bailleti* Amſtelaedamenſis in forma quarta, vbi *Menagius* oſtendit, ad pulpita amandandam eſſe hanc famam, Scaligeros a Principibus Veronenſibus originem duxiſſe, generis illius fatorem fuiſſe *Benedictum Burdonium*, ideoque *Iulium Scaligerum* potius *Iulium Burdonium* appellari oportuiſſe. — *Jo. Dan. Morhofius*, I. *Polybiſt.* c. IV. §. 4. p. 28. c. XXIII. §. 16. p. 275. et §. 70. p. 285. L. IV. *Polybiſt.* c. IX. §. 2. p. 816. 817. c. X. §. 5. p. 832. L. VII. *Polybiſt.* c. I. §. 6. p. 1007. 1008. c. III. §. 2. p. 1060. Tom. I. vti etiam Tomo II. L. II. Part. II. c. XX. §. 3. p. 364. — *Jo. Fabricii Hiſtor. Biblioth.* Part. VI. p. 277.=279. — *Nicol. Comneni Papadopoli Hiſtor. Gymnaſii Patavini*, Tom. II. L. II. c. XX. p. 208.=210. — *Maffei gli Scrittori Veroneſe*, Part. II. L. IV. p. 155.=162. *Veronae illuſtratae*, 1732. fol. — *Menckeniorum Bibliotheca doctorum militum.* n. CCXVII. p 419.=421. — *Freytag Analecta litteraria*, p. 822.=824. — *Catal. Bibl. Bunav.* Tom. I. Vol. II. p. 1581. — *Jac. Georg. de Chauffepié*, *Nouveau Dictionaire* Tom. IV. voc. Jules Ceſar *Scaliger.* — *A. Haller*, *Biblioth. Botan.* L. V. c. 294. p. 318. 319.
	circa 1530.	*Gasparus* CONTARENVS, Venetus, ſedis pontificiae Cardinalis, Theologus, & Hiſtoricus, a *Paulo* III. Pon.

SAECVLI. XVI. Principibus.	AERAE CHR.	PARS TERTIA.
Carolo, V.		tifice Romano, A. 1536. purpura ornatus. Nat. 1483.=1542. vid. *Iovii Elogia*, n. C. p. m. 234.=236. — *Io. Matthaei Toscani Peplus* L. II. n. XCII. p. 446. — *Conringius*, l. l. Saec. XVI. c. V. p. 172. c. n. *Krantzii*, (12.) — *Tob. Magiri Eponymol. Crit.* voc. Caspar *Contarenus*. — *Pope-Blount*. p. 606. 607. *Morhofius*, Tomo II. Polyhist. L. II. P. II. c. XIII. *de Elementis* §. 10. p. 337. — *Nic. Comnenus Papadopoli*, l. l. Tom. II. L. I. c. XIV. p. 47.=49. — *Io. Alb. Fabricii Conspectus Thesauri literarii*, p. 93. 94. — *Catal. Bibl. Bunav.* Tom. I. Vol. II. p. 1174. & Vol. III. p. 2157. — *David Clement*, *Bibliotheque Curieuse*, Tom. VII. p. p. 286.=290. (57)=(59.)
	circa 1530.	*Marcus Antonius* FLAMINIVS, Saravallensis Italus, *Io. Antonii*, circa A. 1516. iam clari, Filius, Rhetor, Poëta, & Philosophus Romanus. Si enim pro *Hieronymo Savonarola* versus, a me Part. II. p. 501. commemoratos, scripsit, vt *Paul. Iovius* in *Elogiis* p. 100. auctor est, cui assentire videntur *Papadopoli*, loco mox laudando, & *Gerdesius* in *Florileg. Libr. rar.* p. 127. si iure sumi potest, eumdem vel citius, vel circa hunc saltem annorum circuitum nominis sibi famam peperisse. Θ. 1550. Numus eius cernitur in *Museo Mazzuchelliano*, Tom. I. Tab. LXI. n. I. ad p. 279.

vid.

SAEC. VII. XVI. Principibus.	AERAE CHR.	PARS TERTIA.
Carolo, V.		vid. *Lil. Gregor. Gyraldus*, Dial. I. *de Poëtis*, p. 544. *Oper.* — *Io. Matthaei Toscani Peplus*, L. III. n. CXXVIII. p. 468. 469. — *Tob. Magiri Eponymol. Crit.* voc. M. Ant. *Flaminius.* — *Raelii Lexicon Criticum*, Tom. II. voc. (Marc Antoine) *Flaminius*, Poëte Latin. — *Baillet Jugemens*, Tom. IV. *des Poëtes Modernes.* p. 71. n. 1287. — *Morhofius I. Polyhist. Philosoph.* c. XI. §. 15. p. 58. Tom. II. — *Io. Albert. Fabricii Bibl. Lat. Med.* Tom. II. p. 502. 503. — *Nic. Comnenus Papadopolus*, l. l. Tom. II. L. II. c. XVI. p. 197. f. — *Dan. Gerdes*, in *Florileg. Libr. rar.* p. 127. 128. et in *Specimine Italiae Reformatae*, Part. II. p. 248.=253. — *Freytag Analecta litteraria*, p. 340. 341. — *Jo. Christi. Götzii Memorabilia Bibliothecae Dresen.* Tom. I. Syll. V. p. 442. — *Catal. Bibl. Bunav.* Tom. I. Vol. II. p. 1244. *David Clement*, *Biblioth. Curieuse*, Tom. VIII. p. 363.=370. (62.)=(64.) — *M. Antonii*, *Jo. Antonii*, *et Gabrielis Flaminiorum*, *Foro Cornelienſium Carmina cum vita M. Antonii Flaminii*, edidit *Franc. Maria Mancurtius*, *Patavii* 1727. ibidem typis repetita 1743. 8.
	circa 1530.	*Baſſianus* LANDVS, Placentinus, Medicus, & Philologus Patavinus. ✠. 1563. vid. *Tob. Magiri Eponymol. Crit.* voc. — Baſſianus *Landus*, Placentinus. — *Nic. Comnen. Papadopoli*, l. l. Tom. I.

SAECVLI. XVI. Principibus.	AERAE CHR.	PARS TERTIA.
Carolo, V.		L. III. Sect. II. c. XIII. p. 315. 316. — *Franc. Dionyſ. Camuſatus* ad *Ciaconii Bibliothecam.* p. 905.
	circa 1530.	*Spero* SPERONIVS, (vulgo: *Speronte Speroni*,) Patavinus, Philoſophus, et ſermonis Etruſci haud ſpernendus Auctor. Nat. 1500.=⊖. 1588. Imago eius eſt in numo *Muſei Mazzuchelliani*, Tom. I. tab. XCI. n. IV. ad p. 405. et in limine eius *Operum* Tomo I. vid. *Io. Matthaei Toſcani Peplus Italiae*, L. IV. n. CXCIX. p. 517. — *Tob. Magiri Eponymol. Crit.* voc. Spero *Speronius.* — *Morhofius*, VII. *Polybiſt.* c. I. §. 15. p. 1018. Tom. I. — *Nic. Comnen. Papadopoli*, l. l. Tom. I. L. III. Sect. II. c. XVII. p. 328. 329. — *Catal. Bibl. Bunav.* Tom. I. Vol. II. p. 1620. — *La vita di Sperone Speroni degli Alvarotti, Filoſofo e Cavaliere Padouano ſcritta da Marco Forcellini*, Tomo V. p. V.=LII. *Operum* eius, quinque codicibus, Venetiis, 1740. 4. deſcriptorum.
	circa 1550.	*Johannes Georgius* TRISSINVS, Vicetinus, Poëta Etruſcus. Nat. 1478.=⊖. 1550. vid. *Lil. Gregor. Gyraldus Dial. I. de Poëtis*, p. 543. *Oper.* — *Io. Matthaei Toſcani Peplus*, L. III. n. CXXVI. p. 466. — *Adr. Baillet Jugemens*, Tom. IV. des *Poëtes Modernes*, p. 69. 70. n. 1285. — *Nic. Comnen. Papadopoli Hiſt. Gymn. Patav.* Tom. II. L. I. c.

Digitized by Google

Carolo, V. | | c. 17. p. 56. 57. — *Freytag Analecta Litteraria*, p 1010. — *Catal. Bibl. Bunav.* Tom. I. Vol. II. p. 1660. — *Jac. Georg. de Chauffepié*, in *Novo Lexico Critico*, Tom. IV. voc. *Jean George Triſſino.*

| circa 1530. | *Petrus Paulus* VERGERIVS, minor, diuerſus a maiori, cuius memini in *Onomaſtici* Parte II. p. 392. Episcopus Juſtinopolitanus, Clementis VII. & Pauli III. Pontificum Romanorum, ad Germanos Orator, Hiſtoricus & Philoſophus, Anti-pontificiorum, quos vulgus *Proteſtantes* nominat, haud obſcurus fautor. Θ. 1565. vid. *Baelius*, in *Lexic. Crit.* Tom. IV. voc. Pierre Paul *Vergerius.* — *Jo. Fabricii Hiſtor. Bibl.* Part. VI. p. 538. =541. — *Nic. Commen. Papadopoli*, l. l. Tom. II. L. I. c. XX. p. 66. — *Dan. Gerdes Floril. Libror. Rar.* p. 354. et *Specimen Italiae Reformatae*, Part. II. p. 346 =350. — *Jo. Chriſti. Götzii Memorabilia Bibl. Dreſenenſis*, Tom. III. Syll. VI. p. 503. 504. — *Catal. Bibl. Bunav.* Tom. I. Vol. II. p. 1672. 1673. — *Io. Georgii Schelhornii Apologia pro Petro Paulo Vergerio adverſus Ioh. Caſam. Accedunt Monumenta inedita, & quatuor Epiſtolae memorabiles, Vlmae*, 1760. 4.

| circa 1530. | *Bartholomaeus* CHASSANAEVS, (vulgo: *Barthélemi Chaſſeneux*,) Heduus, ICtus, & Hiſtoricus. Nat. 1480. =Θ. 1542.

SAECVLI. XVI. Principibus.	AERAE CHR.	PARS TERTIA.
Carolo, V.		vid. *Guido Panzirolus de claris LL. Interpretibus*, L. II. c. CL. p. m. 262. — *Tob. Magiri Eponymol. Crit.* voc. Barthol. *Chaſſanaeus*, ICtus. — *Jo. Fabricii Hiſtor. Bibl.* Part. V. p. 497.
	1530.	*Iohannes* RVELLIVS, Sueſſionenſis, Medicus Regius, interpres *Scriptorum rei Veterinariae*, *Pariſiis*, hoc anno editorum. ☉. 1537. vid. *Pauli Iovii Elogia*, n. XCIII. p. m. 217.=219. — *Conringius*, l. l. Saec. XVI. c. IV. p. 158. c. n. *Krantzii.* (n.) — *Baillet*, *Jugemens*, Tom. II. p. 153. n. 340. et p. 390. n. 823. — *A. Haller Bibl. Botan.* L. IV. c. 239. p. 271. Tom. I.
	circa 1530.	*Clemens* MAROT, *Johannis* F. Cadurcenſis, ſ. Chaorſius, cubiculi regii *Franciſci* I. apparitor, *homo* quidem *nihili*, *moribus & vita*, vt *Io. Frid. Chriſtio*, in Disputatione de *Phaedro*, p. 11. dicitur, vrbanus tamen poëta Gallo-Francicus, & Hymnorum Davidicorum interpres. Nat. 1495. =☉. 1544. Iconem eius offerunt *Boiſſardianae* Tabulae, n. LXXII. vid. *Lil. Gregor. Gyraldus*, *de Poëtis*, Dial. II. p. 560. *Oper.* — *Tob. Magiri Eponymol. Crit.* voc. Clem. *Marotus.* — *Baillet Jugemens.* Tom. IV. *des Poëtes Modernes.* p. 59.=63. n. 1275. — *Qvelqves Particularitez curieuſes touchant Marot.*, in *Menagii Anti-Bail-*

SAECVLI. XVI. Principibus.	AERAE CHR.	PARS TERTIA.
Carolo, V.		*Bailleto*, Part. II. n. CXII. p. 132. 133. — *Baelii Lexicon Criticum*, Tom. III. voc. (Clement) *Marot*, Valet de Chambre de François I. — *Catal. Bibl. Bunav.* Tom. I. Vol. II. p. 1423.
	circa 1530.	*Andreas* TIRAQVELLVS, ortu Pictavienſis Gallo-Francus, ICtus, et Philologus Pariſienſis. ⊖. 1558. vid. *Conringius*, l. l. Saec. XVI. c. III. p. 155. c. n. *Krantzii* (m.) — *Tob. Magiri Eponymol. Crit.* voc. *Tiraquellus.* — *Pope-Blount*, p. 671. = 673. *Baelii Lexicon Criticum*, Tom. IV. voc. (André) *Tiraqueau*, en Latin *Tiraquellus.* — *Baillet Jugemens.* Tom. II. p. 123. n. 312. — *Schurtzfleiſchii Elogia.* p. 65. — *Jo. Fabricii Hiſtor. Biblioth.* Part. VI. p. 246.
	circa 1530.	*Jacobus* TVSANVS, (vulgo: *Touſſain*,) Remenſis, vel Trecenſis Franco-Gallus, *Guil. Budaei* diſcipulus. Philologus Graecus Academiae Pariſienſis. ⊖. 1547. v. *Baillet Jugemens*, Tom. II. p. 321. n. 682. cum *Monetae* adnotatione, vnde videtur apparere, eum citius floruiſſe. — *Jo. Fabricii Hiſtor. Biblioth.* Part. III. p. 256. — *Catal. Bibl. Bunau.* Tom. I. Vol. II. p. 1663.
	circa 1530.	*Franciscus* VATABLVS, (vulgo: *Ouatebled*, ſive *Gaſte-bled*,) ortu *Gamachio-Picardienſis*, Philologus Ebrae-

SAECVLI. XVI. Principibus.	AERAE CHR.	PARS TERTIA.
Carolo, V.		Ebraeus Pariſienſis. ⊖. 1547. vid. *Pope-Blount.* p. 603.=605. — *Baillet Jugemens.* Tom. II. p. 391. n. 828. — *Morhofius* I. *Polyhiſt. Philoſ.* c. XI. p. 20. p. 59. 60. Tom. II. — *Jo. Chriſto. Wolfius Biblioth. Hebraeae* Part. II. *Sect.* IV. *Subſect.* II. p. 343. ſ. de *Bibliis Polyglottis Vatabli.* — *Jo. Fabricii Hiſtor. Bibl.* Part. I. n. VI. p. 15. ſ. — *Jo. Chriſti. Götzii Memorabilia Bibl. Dreſenenſ.* Tom. I. Syll. V. p. 378. ſ.
	circa 1530.	*Melchior* CANVS, Epiſcopus Canarienſis, ordinis Dominicani ſacerdos, nec inelegans Theologus Academiae Salmanticenſis, cuius *Loci Theologici*, ad exemplum Ciceronianorum de officiis librorum ſcripti, Topices & Dialectices Theologicae vicem praeſtant. ⊖. 1560. vid. *Conringius*, l. l. Saec. XVI. c. I. p. 152. c. n. *Krantzii.* (24.) — *Tob. Magiri Eponymol. Critic.* voc. Melchior *Canus*, Hispanus, Ordinis Praed. — *Pope-Blount.* p. 569. 570. — *Baillet Jugemens.* Tom. II. p. 81. n. 231. — *Jo. Fabricii Hiſtor. Bibl.* Part. III. p. 361.=364. — Eius *Opera* ab *Hyacintho Serry* euulgata, & praefatione *inſtar Prologi galeati* illuſtrata, non admodum diu fuit cum *Venetiis* repeterentur typis, 1759. 4. v. Cl. *Io. Aug. Erneſti Nova Biblioth. Theologica*, Tom. IV. Part. II. n. VI. p. 178.=182.

An

SAECVLI. XVI. Principibus.	AERAE CHR.	PARS TERTIA.
Carolo, V.	circa 1530.	*Antonius* GVEVARA, Theologus et Hiſtoricus Hispanus, quem tamen *mendaciſſimum* vocat *Heumannus* in *Via* ad *Hiſtor. Liter.* c. IV. §. LIII. p. 164. (k.) vid. *Toh. Magiri Eponymolog. Critic.* voc. Anton. *Gvevarra.* — *Baelii Lexicon Criticum* Tom. II. voc. Antoine de *Gvevara*, Predicateur de Charles-Qvint. — *Jo. Molleri Homonymoſcop.* Sect. II. c. VII. §. LV. p. 682.
	circa 1530.	*Xantes*, ſ. *Sanctes* PAGNINVS, Lucenſis, ordinis Dominicani ſacerdos, & Philologus Ebraeus. Nat. 1471.=⊖. 1541. vid. *Io. Matthaei Toſcani Peplus.* L. I. n. XLVII. p. 415. 416. — *Pope-Blount.* p. 536=538. — *Baillet Jugemens.* Tom. II. p. 343. n. 725. cum adnotatione *Monetae.* — *Jo. Fabricii Hiſtor. Biblioth.* Part. I. p. 5. 6. — *Freytag Analecta Litteraria.* p. 651.
	circa 1530.	*Johannes* BALEVS, Suffolcienſis, Theologus, & Hiſtoricus Anglo-Britannicus. Nat. 1491.=⊖. 1559. vel ſecundum *Bailletum*, 1563. vid. *Voſſius* I. de *Hiſt. Lat.* c. XXXII. p. m. 156. & II. de *Hiſt. Lat.* c. XVI. p. 210. vbi fidem eius claudicare cenſet. — *Tob. Magiri Eponymol. Crit.* voc. Johann. *Balaeus.* — *Pope-Blount*, p. 683. 684. — *Baillet Jugemens.* Tom. II. p. 56. n. 158. — *Morhofius* I. *Polyh.* c. XVIII. §. 42. p. 205. Tom. I. — *David Clement Bibli-*

SAECVLI. XVI. Principibus.	AE. RAE. CHR.	PARS TERTIA.
Carolo, V.		*bliotheque Curieuſe*, Tom. II. p. 375. =378. (61.)=(63.) *Jac. Georg. de Chauffepié Nouveau Dictionaire*, Tom. I. voc (Jean) *Bale*, Hiſtorien.
	1530.	*Henricus Cornelius* AGRIPPA, Eques *à Nettesheim*, Colonienſis, Medicus, & Philoſophus. Nat. 1486. =Θ. 1538. Icon eius in *Boiſſardianis* Tabulis n. CXI. & apud *Chriſtium*, ante *Specimen* IV. *Noctium Academicarum* reperitur. vid. *Paulus Jovius*, in *Elogiis*, n. Cl. p. m. 236.=238. — *Pantaleonis Proſopograph.* Part. III. p. 143. — *Tob. Magiri Eponymol. Crit.* voc. Henr. Cornelius *Agrippa* à Nettersheim. — *Pope-Blount* p. 549.=551. — *Baelii Lexicon Criticum*, Tom. I. voc. (Henri Corneille) *Agrippa*, grand Magicien. — *Morhofius*, I. *Polyh.* c. XII. §. 3. p. 113. L. II. c. VII. §. 55. p. 396. T. I. it. L. III. *Polybiſt. Philoſoph.* §. 12. p. 458. Tom. II. — *Crenii Animadverſiones Philologicae & Hiſtoric.* Part. II. c. I. §. V. p. 13=17. — *Jo. Fabricii Hiſtor. Biblioth.* Part. VI. p. 270.=273. — *Jo. Franc. Foppens Biblioth. Belgica*, Tom. I. p. 439. 440. — *Jac. Bruckeri Hiſtor. Crit. Philoſoph.* Tomo IV. Period. III. Part. I. L. II. c. IV. §. VI.=XII. p. 386.= 421. et in Appendice, ſ. Volum. VI. p. 751.=754. — *Menckeniorum Bibliotheca doctorum Militum*, n. V. p. 25=28. — *Geſnerus* ad *Iſagogen*, §. 26. p. 39. Tom. I. & §. 782. p. 87. Tom.

Digitized by Google

SAECVLI. XVI. Principibus.	AERAE CHR.	PARS TERTIA.
Carolo, V.		Tom. II. — *Freytag Analecta Litteraria*, p. 10. 11. — *Catal. Bibl. Bunav.* Tom. I. Vol. II. p. 1012. 1013. & Vol. III. p. 2154. — *David Clement*, *Bibliotheque Curieuſe*, Tom. I. p. 81. =95. (79.)=(99.) — *Hartzheimii Bibliotheca Colonienſis*, p. 115. 116.
	1530.	*Johannes* BRENTIVS, (vulgo: *Brentzen*,) Weilano-Sueuus, Theologus Lutheranus Studgardienſis. Nat. 1499.=☉. 1570. Icon eius inter *Boiſſardianas* Tabulas. n. CLXVIII. & apud Cl. *Schroekhium* loco iamiam laudando. vid. *Pantaleonis Proſopographia*, Part. III. p. 280=282. — *Conringius*, l. l. Saec. XVI. c. I. p. 147. c. n. *Krantzii* (d.) — *Tob. Magiri Eponymol. Crit.* voc. Joh. *Brentius*. — *Jo. Fabricii Hiſtor. Bibl.* Part. II. p. 19.=23. & p. 238. 239. — de eius operibus *David Clement*, *Biblioth. Curieuſe* Tom. V. p. 216. (53.) — *Catal. Bibl. Bunav.* Tom. I. Vol. II. p. 1108. — *Jo. Matth. Schroekbius* V. C. in *Abbildungen und Lebensbeſchreibungen berühmter Gelehrten. Erſte Samlung.* n. IV. p. 31.=40. — *Aug. Frid. Bök*, in *Hiſtoria Academiae Tubingenſis*, §. 29. (f.) p. 51. 52.
	1530.	*Johannes* CARIO, Mathematicus & Chronographus Viadro-Francofurtanus, cuius Chronicon *Phil. Melanchthon* & *C. Peucerus* emendarunt. Nat. 1499.=☉. 1538.

Digitized by Google

SAECVLI. XVI. Principibus.	AERAE CHR.	PARS TERTIA.
Carolo, V.		vid. *Pantaleonis Prosopograph.* Part. III. p. 180. — *Vossius* de *Scientiis Mathemat.* c. XXXVI. §. 5. p. 186. 187. — *Tob. Magiri Eponymol. Crit.* voc. Johannes *Carion.* — *Bayle Dictionaire*, Tom. II. voc. (Jean) *Carion*, Mathematicien. — *Catal. Bibl. Bunav.* Tom. I. Vol. II. p. 1136. — *Jo. Christo. Dommerich* de *Joannis Carionis Chronico. Guelferbyti.* 1750.
	1530.	*Nicolaus* COPERNICVS, Thorunensis Boruſſus, Mathematicus & Aſtronomus illuſtris, cuius tamen de quiete ſolis & motu telluris opinionem antiquiſſimam, & Philolai nominatim fuiſſe, nemo hodie dubitat. Nat. 1473.=⊖. 1543. Eius iconem ſeruant *Boiſſardianae* Tabulae. n. CXLIII. vid. *Voſſius* de *Scientiis Mathematicis*, c. XVI. §. 21. p. 65. c. XXXVI. §. 6. 7. p. 187. ſ. — *Tob. Magiri Eponymolog. Critic.* voc. Nicolaus *Copernicus.* — *Pope-Blount.* p. 609.=611. — *Baillet Jugemens*, Tom. VI. des *Anti*, p. 167. 168. n. 135. — *Jac. Bruckeri Hiſt. Crit. Philoſ.* Tom. V. Period. III. Part. II. L. II. c. II. §. VI. p. 627.=629. — *Nicol. Commenus Papadopolus*, l. l. Tom. II. L. II. c. XVI. p. 195. 196. — *Jo. Matthi. Gesnerus* ad *Iſagogen* §. 422. p. 356. Tom. I. — *Catal. Bibl. Bunav.* Tom. I. Vol. II. p. 1175. — *Montucla Hiſtoire* de *Mathematique*, Tom. I. Part. III. L. IV. §. III. p. 537. & pluribus ſequentibus. *Si-*

SAECVLI. XVI. Principibus,	AE-RAE CHR.	PARS TERTIA.
Carolo, V.	1530.	*Simon* GRYNAEVS, maior, Veringa-Hohenzolleranus Sueuiae, Theologus, Philologus, Mathematicus & Philoſophus Baſileenſis, eo jam anno clarus eſſe videtur, etſi proximo demum A. 1531. *Ariſtotelis Opera* ex eius recenſione lucem viderint, *Baſileae*, fol. Nat. 1493.=⊖. rebus humanis morbi contagione ereptus. 1541.
		Imago eius praeſto eſt e *Boiſſardianis* tabulis, n. CXCI. et ex numo *Muſei Mazzuchelliani*, Tom. I. tab. XLV. n. II. ad p. 203. ſ.
		vid. *Pantaleonis Proſopograph.* Part. III. p. 211.=213. — *Voſſius de Scientiis Mathemat.* c. LVII. §. 7. p. 334. & c. LXV. §. II. p. 375. — *Pope-Blount.* p. 570.=572. — *Baillet Jugemens*, T. II. p. 156. n. 346. & p. 391. n. 826. — *Jo. Molleri Homonymoſcop.* Sect. II. c. VI. §. 53. p. 680. — *Baelii Lexicon Criticum*, Tom. II. voc. (Simon) *Grynaeus*, Maitre en Philoſophie, ami de Melanchton. — *Heumanni Via ad Hiſtor. Lit.* c. IV. §. LIII. p. 160. (a.) — *Jac. Bruckeri Hiſt. Crit. Philoſ.* Tom. IV. Period. III. Part. I. L. II. c. I. §. XII. p. 105. ſ. — *Catal. Bibl. Bunav.* Tom. I. Vol. II. p. 1288.
	1530.	*Johannes* HERVAGIVS, doctus Typographus Baſileenſis. Primus graece *Procopii* κτίσματα edidit, *Baſileae* 1531. fol. ad calcem *Procopii* librorum *Hiſtoricorum*.

Digitized by Google

SAECVLI. XVI. Principibus.	AE-RAE CHR.	PARS TERTIA.
Carolo, V.		vid. *Baillet Jugemens*, Tom. I. p. 213.
	1530.	*Jacobus* MICYLLVS, (vulgo: *Moltzer*,) Argentoratenſis, Philologus, Poëta, & Mathematicus Heidelbergenſis. Nat. 1503.=Θ. 1558. vid. *Lil. Gregor. Gyraldus* Dial. II. de *Poëtis* p. 560. *Oper.* — *Pantaleonis Proſopographiæ* Part. III. p. 331. — *Voſſius* de *Scientiis Mathemat.* c. XVIII. §. 7. p. 78. 79. — *Conringius*, l. l. Saec. XVI. c. V. p. 179. c. n. *Krantzii* (21.) — *Baillet Jugemens.* Tom. III. p. 50. n. 1054. & Tom. IV. p. 78. n. 1294. — *Bayle Dictionaire*, Tom. III. voc. (Jacqves) *Micyllus.* — *Catal. Bibl. Bunav.* Tom. I. Vol. II. p. 1443.
	1530.	*Sebaſtianus* MUNSTERUS, Ingelhemio-Palatinus, Theologus formulae Zwinglianae, Philologus, & Cosmographus mox Heidelbergenſis, mox Baſileenſis. Nat. 1489.=Θ. 1552. Icon eius in *Boiſſardianis* Tabulis, n. CXVII. extat. vid. *Pantaleonis Proſopograph.* Part. III. p. 351.=353. — *Voſſius*, de *Scientiis Mathemat.* c. XXXVI. §. II. p. 189. & c. XLIV. §. 20. p. 256. ſ. — *Conringius*, l. l. Saec. XVI. c. I. p. 149. c. n. *Krantzii* (u.) — *Tob. Magiri Eponymol. Crit.* voc. Sebaſt. *Münſterus.* — *Pope-Blount*, p. 579.=581. — *Baillet Jugemens*, Tom. II. p. 392. n. 833. — *Jo. Chriſtop. Wolfii*

SAECVLI. XVI. Principibus.	AERAE CHR.	PARS TERTIA.
Carolo, V.		*fii Bibliotheca Hebraea*, Tom. I. n. 1794. p. 928. 929. & Vol. III. eod. num. p. 857. f. — *Jo. Fabricii Hiſtor. Bibl.* Part. I. p. 315. 316. — *Freytag Analecta litteraria*, p. 619. — *Catal. Bibl. Bunav.* Tom. I. Vol. II. p. 1459.
	1530.	*Gregorius* PONTANVS, vero nomine *Heinſius*, ſed altero illo tamen a ſolo natali *Brück*, Witebergae proximo, quod ore theotiſco *pontem* denotat, ſibi aſcito, notior, ICtus, et trium Electorum Saxoniae Cancellarius, hoc anno in Comitiis Auguſtanis, praeſente Imperatore Carolo V. formulam doctrinarum *Lutheri* Anti-pontificiarum, quam vulgo *invariatam Confeſſionem Auguſtanam* appellant, publice recitauit. Nat. 1483.=⊖. 1557. vid. *Jo. Fabricii Hiſtor. Bibliothec.* Part. II. p. 311.— *Catal. Bibl. Bunav.* Tom. I. Vol. II. p. 1527.
	circa 1530.	*Antonius* CORVINVS, (vulgo *Rabe*,) Warburgenſis Epiſcopatus Paderbornenſis, Theologus non ineruditus formulae Lutheranae in Haſſia. Nat. 1501.=⊖. 1553. vid. *Dan. Gerdeſii Florileg. Librorum rariorum* p. 92.=95. — *F. G. Freytag Analecta litteraria*, p. 274.
	circa 1530.	*Johannes* DRACONITES, Carolo-ſtadienſis Francus, Theologus Lutheranus, primum Marpurgenſis &

SAECVLI. XVI. Principibus.	AE. RAE CHR.	PARS TERTIA.
Carolo, V.		& Roſtochienſis, poſtea Epiſcopus Sambienſis, Philologus Ebraeus, Bibliorum Pentaplorum editor futurus. Nat. 1494.=⊙. 1566. Icon eius inter *Boiſſardianas* tabulas, n. CLXX.ma. eſt. vid. *Conringius*, l. l. Saec. XVI. c. V. p. 176. c. n. *Krantzii* (f.) *Tob. Magiri Eponymol. Critic.* voc. Johannes *Draconites*. — *Jo. Chriſto. Wolfii Bibliotheca Hebraea*, Part. II. Sect. IV. *Subject.* I. p. 333. 334. et Vol. IV. p. 99. — *Catal. Bibl. Bunav.* T. I. Vol. II. p. 1210.
	circa 1530.	*Johannes* FORSTERVS, Auguſtanus, Theologus et Grammaticus Ebraeus Academiae Witebergenſis, non confundendus cum alio eiusdem praenominis, ſed minoris famae, & ſeriorum annorum *Forſtero*, Theologo Witebergenſi, fortaſſis mero Syſtematico, quantumuis *Superintendenti generali Comitatus Mansfeldici.* (de quo *Conring.* Saec. XVII. c. I. p. 183. c.n. *Krantzii* (l.)—*Tob. Magirus* in *Eponymol. Crit.* voc. Johannes *Forſterus*. — *Catal. Bibl. Bun.* Tom. I. Vol. II. p. 1247.) Hic autem noſter e viuis exceſſit A. 1556. Icon eius e *Boiſſardianis* Tabulis n. CXCVIII. peti debet. vid. *Conringius*, l. l. *Saec.* XVI. c. I. p. 160. c. n. *Krantzii* (d.) — *Tob. Magiri Eponymol. Crit.* voc. Johannes *Forſterus* Auguſtanus. — *Jo. Molle-*

Digitized by Google

SECVLI. XVI. Principibus.	AERAE CHR.	PARS TERTIA.
arolo, V.		*ri Homonymoſcop.* Sect. II. c. VI. §. XLII. p. 674. 675. — de eius *Dictionario Hebraico novo Baſileae* 1564. edito, ipſoque Forſtero *Baillet Jugemens*, Tom. II. p. 343. n. 726. — *Jo. Fabricius* in *Hiſtor. Bibl.* Part. III. p. 235. 236. & *Jo. Frid. Hirts* in *Orientalis & Exegeticae Bibliothecae* Part. I. n. IV. p. 44.=54. — *Catal. Bibl. Bunav.* T. I. Vol. II. p. 1247. ſub titulo: *Joh. Forſterus. Theol. D. & Prof. Ebr. Ling. Wittenberg.*
	circa 1530.	ELIAS, *Levita*, cognomine *Aſcenaz*, Norimbergenſis, Judaeus doctiſſimus, Romae, Venetiis, aliisque per Italiam in locis clarus Ebraeae & Chaldaicae dialecti magiſter. ⊖. 1547. v. *Pope-Blount.* p. 611.=613. — *Catal. Bibl. Bun.* T. I. Vol. II. p. 1217.
	. . .	LEO IVDA, Theologus, & Philologus ſermonis Ebraei conſultiſſimus apud Turicenſes. Nat. 1482. =⊖1543. Iconem eius *Boiſſardianae* Tabulae exhibent n. CLXXXI. et Biographos recenſet auctor *Catalogi Bibliothecae Bunav.* T. I. Vol. II. p. 1357. & Vol. III. p. 2160.
	circa 1530.	*Frider.* MYCONIVS, (vulgo: *Mecum*,) Lichtenfeldenſis Francus, Theologus Lutheranus, & Hiſtoricus Gothanus. Nat. 1491.=1546.

Digitized by Google

SAECVLI. XVI. Principibus.	AE-RAE CHR.	PARS TERTIA.
Carolo, V.		v. *Catal. Bibl. Bunav.* T. I. Vol. II. p. 1461. 1462.
	circa 1530.	*Philippus Aureolus* THEOPHRASTVS PARACELSVS, (vero nomine *Bombaſt von Hohenheim*,) Einſiedelenſis Helvetius, Medicus, Chymicus & Theoſophiſta portentoſae, ſimul vaniſſimae eruditionis. Nat. 1493.=☉. 1541. Titulum ſepulcri eius, quod Salisburgi ſupereſt, habet *Jo. Georg. Keyſlerus* in *Itiner. Noviſſimo*, Ep. VII. p. m. 55. Tom. I. ed. prim. theotisc. Iconem vero ſubminiſtrabunt *Boiſſardianae* Tabulae, n. CIX. & numus *Muſei Mazzuchelliani*, Tom. I. Tab. LIII. n. V. ad p. 237. ſ. vid. *Conringius*, l. l. Saec. XVI. c. IV. p. 159. c. n. *Krantzii* (7.) — *Tob. Magiri Eponymol. Crit.* voc. *Paracelſus.* — *Pope-Blount.* p. 597.=600. — *Morhofius.* l. *Polyhiſt.* c. X. §. 26. 27. p. 92. c. XI. §. 15. p. 100. Tom. I. it. *Polyhiſt. Philoſoph.* L. I. c. XV. §. 16. p. 118. L. II. Part. I. c. XVI. §. I. ſeq. p. 250. ſeq. Tom. II. — *Jo. Fabricii Hiſtor. Biblioth.* Part. V. p. 31.=33. — *Jac. Bruckeri Hiſt. Crit. Philoſ.* Tom. IV. Period. III. Part. I. L. III. c. III. §. II.=XI. p. 646. =670. it. §. XV. p. 676.=685. & in *Appendice* ſ. *Volum.* VI. p. 782.= 784. — *Catal. Bibl. Bunav.* Tom. I. Vol. II. p. 1490. — Icon & vita in Cl. *Jo. Matth. Schröckh Abbildungen und Lebensbeſchreibungen berühmter Ge-*

Carolo, V.

Gelehrten, Tom. I. Syll. I. n. II. p. 13. =22.—Cf. *A. Haller Biblioth. Botanic.* L. III. n. 209. p. 249. 250. Tom. I.

circa 1530.

Simon PISTORIS, Lipſienſis, ICtus & *Georgio Barbato*, duci Saxoniae, tum *Mauritio* Electori a conſiliis. Nat. 1489 =⊖. 1562. Suſelicii in vico, inter Miſnam & Dresdam iuxta Albim ſito, vbi me iuuenem aliquot annis olim amoeniſſime ruſticatum eſſe cum voluptate memini.

Vultus eius picturam edunt *Boiſſardiae* tabulae, n. XXXIX.

vid. *Conringius*, l. l. Saec. XVI. c. III. p. 165. c. n. *Krantzii* (c.) — *Tob. Magiri Eponymolog. Crit.* voc. Simon *Piſtoris*, ICtus. — *Catal. Bibl. Bun.* T. I. Vol. II. p. 1515. — inprimis qui praeclaram illam *Bunaviorum* hodie Comitum villam pereleganti carmine deſcripſit *Jo. Frid. Chriſtius*, in *Villatici* L. III. p. 44. & in *Excurſu* XIV. p. 135.=137.

circa 1530.

Gaspar. SCHWENCFELDIVS, nobilis Offingio-Sileſius, Theologus fanaticus. Nat. 1490.=1561.

Eius icon cernitur in calce *Diſſertationis Jo. Guil. Jani*, Theologi Witebergenſis, quae inſcribitur: *Verum Dei verbum Eccleſiae Euangelicae aſſertum, acceſſit noviſſima Schwenckfeldianorum confeſſio. Witeb.* 1726. 4.

vid. *Mart. Hanckius de Sileſiis indigenis eruditis*, c. XVI. p. 81.=86. — *Jo. Fabricii Hiſt. Bibl.* Part. II. p.

SAECVLI. XVI. Principibus.	AE-RAE CHR.	PARS TERTIA.
Carolo, V.		54.=57. & Part. V. p. 30. 31. — *Mosheimii Inſtit. Hiſt. Eccleſ.* Saec. XVI. Part. II. c. I. §. XXIII. XXIV. — *Catal. Bunav. Bibl.* Tom. I. Vol. II. p. 1597.
	circa 1530.	*Chriſtianus* WECHELIVS, pater *Andreae*, celebris Chalcographus Pariſienſis, cui tamen poſtea artis eius exercendae vſu interdictum eſt. vid. *Baillet Jugemens*, Tom. I. p. 264. n. 18. & *Bayle Dictionaire*, Tom. IV. voc. (Chretien) *Wechel*, Imprimeur. — *Fabricius* in *Bibl. Lat.* L. IV. c. 14. p. 893. Tom. I. obiter animadvertit *Pariſiis adhuc A.* 1548. fuiſſe, quae adnotatio in editione Lipſienſi ſtrangulata eſt.
	1530.	*Gilbertus*, non *Gisbertus*, vel *Gybertus* LONGOLIVS, (vulgo: *Longueil*,) Rheno-Traiectenſis, *Chriſtophori Longolii* fortaſſis cognatus, (patruus eſſe non poteſt, vt vult *Gouthoeven*, apud *Burmannum* l. l.) Medicus, et Philologus mox Daventrienſis, mox Colonienſis, hoc anno aliquot *Plauti* fabulas publice recognovit. Nat. 1507.=Θ. 1543. vid. *Pantaleon. Proſopograph.* Part. III. p. 192.=197. — *Franc. Sweertii Athenae Belgicae*, p. 319. ſ. — *Jac. Revii Daventriae illuſtratae*, L. III. p. 233.=237. — *Joh. Franc. Foppens Bibliotheca Belgica*, Tom. I. p. 427. — *Gaſp. Burmannus* in *Traiecto erudito*, p. 192.=197. — *Catal. Bibl. Bunav.*

Digitized by Google

SAECVLI. XVI. Principibus.	AERAE CHR.	PARS TERTIA.
Carolo, V.		*Bunav.* T. I. Vol. II. p. 1401. — *Joſ. Hartzheim Bibliotheca Colonienſis*, voc. p. 102.
	circa 1530.	*Johannes*, ſ. JANUS, SECVNDVS, gente *Nicolaus*, *Everardi* quippe *Nicolai* Filius, Haga-Batauus, vt ſe cerneretur a patruo *Jano Nicolai*, ſe *Janum Secundum* appellari maluit. Poëta latinus. Nat. 1511.=Θ. 1536. v. *Lil. Gregor. Gyraldus* Dial. II. de *Poëtis*, p. 561. 562. *Oper.*—*Fr. Sweertii Athenae Belgicae.* p. 468. 469. — *Tob. Magiri Eponymol. Crit.* voc. Joh. *Secundus*, Hagienſ. — *Baillet Jugemens*, Tom. IV. *des Poëtes Modernes.* p. 52. 53. n. 1263. et Tom. V. *Enfans celebres*, p. 37. 38. n. 35. — *Jo. Franc. Foppens Biblioth. Belgica*, Tom. II. p. 726.=728. vbi non inelegans eius imago. — *Petr. Burmannus*, Primus, ad *Syll. Epiſtol.* T. II. p. 208. — *Catal. Bibl. Bunav.* Tom. I. Vol. II. p. 1600.
	1530.	*Academiae* CORONIENSIS (Kronſtad) in Tranſylvania, & *Academiae* LAUSANNENSIS in Helvetia, item Illuſtris *Athenaei* BERNENSIS origines ad hunc annum nonnulli referre ſolent. Cf. *Heumanni Bibliotheca Hiſtorica Academica*, p. 34. 35. & p. 103. it. *Catal. Bibl. Bunav.* Tom. I. Vol. I. p. 912. & 957.

SAECVLI. XVI. Principibus.	AE-RAE CHR.	PARS TERTIA.
Carolo, V.	1531.	*Lucas* GAVRICVS, ortu Geophonenſis Neapolitanus, frater *Pomponii*, Episcopus Ciuitatenſis, Philoſophus & Aſtrologus. hoc anno Ferrariae Matheſin docere coepit, vt ex eius Oratione, quam Ferrariae habuit, cognoſcitur. Nat. 1476. ☉. 1559. Imaginem *Boiſſardus* fernauit, Tab. LXXXII. et numus *Muſei Mazzuchelliani*, Tom. I. Tab. LXVI. n. III. p. 307. ſ. vid. *Io. Matthaei Toſcani Peplus*, L. II. n. LXX. p. 431. — *Voſſius* de *Scientiis Mathem.* c. XXXVI. §. 9. p. 188. c. XLI. §. 3. p. 229. ſ. et c. LVII. §. 8. p. 334. — *Conringius*, l. l. Saec. XVI. c. II. p. 165. c. n. *Krantzii* (q.) — *Tob. Magiri Eponymolog. Crit.* voc. Lucas *Gauricus.* — *Freytag Analect. Litteraria*, p. 375. 376. — *Catal. Bibl. Bunav.* Tom. I. Vol. II. p. 1264. — *David Clement*, *Bibliotheque Curieuſe*, Tom. IX. p. 87. (39.)
	1531.	*Michaël* SERVETVS, (vulgo: *Serveto*,) Villanovano-Arragonius, vernacula dialecto *Villa nueva*, Theologus, vt vocari ſolet, Anti-Trinitarius, Medicus et Philologus. Hoc anno peſtilentes libros ſeptem *de Trinitatis erroribus*, *Lugduni Gallorum*, ex officina *Gaſp. Trechſelii* prodire iuſſit, *Ptolemaei* vero *Geographiae* duplex editio, nomen *Michaëlis Villanouani* referens, quae Lugduni

Carolo, V.

dum A. 1535. & 1541. lucem vidit, non aliunde melius cognoſcitur, quam ex literis *des-Maizeaux* ad *de la Mottium* in *Bibliotheca Ratiocinante*, T. III. P. III. Art. 13. p. 172.=179. Nat. 1509.=⊖. 1553. quo anno ignis ſupplicium ſubire debuit, quod haud ſcio an valde humaniter defenderit *Calvinus* in libro, latine et Francice ſcripto. Latini Epigraphe e Catalogo Bunaviano diſcetur, mihi Francicam apponere liceat: *Declaration pour maintenir la vraye foi, qve tiennent tous Chrétiens de la Trinité des Perſonnes en un ſeul Dieu, par J. Calvin, contre les Erreurs déteſtables de Mich. Servet, où il eſt auſſi montré, qu'il eſt permis de punir les Heretiqves, & qv'à bon droit ce Méchant a été executé par Juſtice en la ville de Geneve*, 1554. 8.

Biographi eius, & ſcripta, ad eius vitam librosque pertinentia, accurate recenſentur in *Catal. Bibl. Bunav.* Tom. I. Vol. II. p. 1605. & 1606. & Vol. III. p. 2162. Id addendum eſſe videtur, *Paſtorii Collationem editionis Argentinenſis Ptolemaei* legi quoque in *Miſcellaneis Lipſienſibus Novis*, Tom. X. Part. II. a p. 274.=282. Cf. ſimul *Io. Laur. Moshemii Inſtitut. Hiſt. Eccleſ.* Saec. XVI. Sect. III. P. II. c. IV. §. IV. V. *Freytagii Analecta Literaria*, p. 854. inprimis vero *Jac. Georg. de Chauffepié*, *Nouveau Dictionaire*, Tom. IV. voc. (Michel) *Servet*.

Eu-

SAECVLI. XVI. Principibus.	AERAE CHR.	PARS TERTIA.
Carolo, V.		*Eucharius* CERVICORNVS (orè Germanico forsitan: *Hirschhorn*,) Chalcographus Colonienſium eruditus. vid. *Joſeph. Hartzheim Bibliotheca Colonienſis*, voc. p. 74.
	1531.	*Georgius* PICTORIVS, Villingenſis, Medicus et Philologus Friburgenſis Brisgoviae, eo anno *Marbodei Galli*, *Poëtae vetuſtiſſimi, de lapidibus pretioſis Enchiridion cum* ſuis *Scholiis* edidit octuplici forma, nulla loci addita mentione. Natus eſſe videtur A. 1500.=⊖. v. *Pantaleonis Proſopographia*, Part. III. p. 401. — *Morhofius* I. *Polyhiſt. Philoſoph.* c. VII. §. 14. p. 39. Tom. II. — *Jo. Fabricii Hiſt. Bibl.* Part. VI. p. 273. 274. — *Catal. Bibl. Bunav.* Tom. I. Vol. II. p. 1512. — *A. Haller Bibl. Botan.* L. V. §. 270. p. 303. Tom. I.
	1531.	*Iohannes* STVRMIVS, Sleida-Eiffelanus ditionis Treurienſis, eximius Rhetor, et Philologus Argentoratenſis, Theologus quoque mox Lutheranus, mox Calvinianus, hoc anno *Claudii Galeni Opera* publice recognoviſſe dicitur *Baſileae*, fol. ſi fides habenda *Foppenſio*, ipſumque ſaepe exſcribenti *Hartzheimio*, nec error in numeris eſt. Id conſtat ſane, *Hermogenem Germaniae* fuiſſe. Nat. 1507.=⊖. 1589. vid. *Pantaleonis Proſopographia*, Part. III.

SAECVLI. XVI. Principibus.	AE. RAE CHR.	PARS TERTIA.
Carolo, V.		III. p. 261. — *Jacobi Verheiden Praestantissimorum aliquot Theologorum, qui Antichristum oppugnarunt, Effigies*, p. 134.=139. — *Conringius*, l. l. Saec. XVI. c. V. p. 179. c. n. *Krantzii* (17.) — *Tob. Magiri Eponymol. Crit.* voc. Joh. *Sturmius*. — *Morhofius*, I. *Polyhist. Literar.* c. XXIII. §. 62. 63. p. 283. c. XXIV. §. 35. p. 295. L. II. c. 2. §. 19.=24. p. 333. 334. c. X. §. 18.=21. p. 447.=449. c. XIII. §. 15. p. 474. L. III. c. 2. §. 7. p. 566. & L. VI. c. I. §. 13. p. 947. 948. Tom. I. — *Bayle Dictionaire*, Tom. IV. voc. (Jean) *Sturmius*. — *Baillet Jugemens*, Tom. II. p. 180. n. 402. item de eo, eius *Anti-Osiandro*, & *Anti-Pappis*. Tom. VI. des *Anti*, n. 75. p. 105. 106. & n. 85. 86. p. 113. 114. — *Jo. Fabricii Histor. Bibl.* Part. V. p. 439. 440. — *Jo. Franc. Foppens Biblioth. Belgica*, Tom. II. p. 737. 738. — *Gibert Jugemens sur les Auteurs, qui ont traité de la Rhetorique*, p. 173.=175. Tom. VIII. *Bailleti Judiciorum*, ed. Amstelaed. — *Götzii Memorabilia Bibl. Dresen.* Tom. III. Syll. V. p. 421. f. — *Dan. Gerdes Florileg. Libror. Rar.* p. 332=334. — *Catal. Bibl. Bunav.* Tom. I. Vol. II. p. 1631. 1632. — *Joseph. Hartzheimii Bibliotheca Colonienſis* p. 202. 203. — *Jo Matthi. Gesnerus*, ad *Isagogen*, §. 31. p. 46. Tom. I.
	circa 1531.	*Ambrosius* BLAVRERVS, Constantiensis, Theologus Zwinglianus, eo

Digitized by Google

SAECVLI. XVI. Principibus.	AERAE CHR.	PARS TERTIA.
Carolo, V.		iam tempore clarus fuisse videtur. Nat. 1492.=⊖. 1568. Eius vultum exhibent *Praestantissimorum aliquot Theologorum, qui Anti-Christum oppugnarunt Effigies & Elogia Jacobi Verheiden.* p. 67. vid. *Catal. Bibl. Bunav.* Tom. I. Vol. II. p. 1089. 1090.
	circa 1531.	In eadem tempora incidere videtur: *Johannes* DIAZIVS, gente Hispanus, Theologus Zwinglianus, *Martini Buceri* familiaris. A. 1546. Neoburgensi in oppido iuxta *Danubium* amnem non longe Ratisbona sito a sicario quodam insidiis & fraude fratris eius *Alphonsi* interemtus. Eius imaginem ostendunt Boissardianae Tabulae, Part. VI. tab. XLII. et *Praestantissimorum aliquot Theologorum, qui Anti-Christum oppugnarunt, Effigies & Elogia Jac. Verheiden.* p. 70. Meretur omnino legi *Claudii Senarclaei Historia vera de morte Joa. Diazii, Hispani*, ad *Martinum Bucerum*, Ratisbonae A. 1546. scripta, & cum *Joannis Diazii Christianae religionis summa* vtiliter renovata a doctiss. *Dan. Gerdesio*, in *Scrinii Antiquarii* Tom. VIII. Part. I. n. I. & II. p. 389.=471.
	1531.	*Georgius* SABINVS (al. *Schüler*,) Marca-Brandenburgicus, Rhetor, Poëta, & Historicus, hoc anno *Isocratis* Orationem, vel potius Epistolam ad *Phi-*

Digitized by Google

SAECVLI. XVI. Principibus.	AERAE CHR.	PARS TERTIA.
Carolo, V.		*Philippum*, latine vertit & edidit. 8. Nat. 1508.—☉. 1560. vid. *Lil. Gregor. Gyraldus* Dial. II. de *Poëtis*, p. 560. *Oper.* — *Pantaleonis Prosopographia.* Part. III. p. 279. — *Conringius*, l. l. *Saec.* XVI. c. V. p. 179. c. n. *Krantzii* (22.) — *Tob. Magiri Eponymol. Crit.* voc. Georg. *Sabinus.* — *Baillet Jugemens*, Tom. IV. p. 82. n. 1298. — *Catal. Bibl. Bunav.* Tom. I. Vol. II. p. 1569.
	1531.	*Hieronymus* TRAGVS, (vulgo *Bock*,) Heidesbacensis Palatinus, Medicus, & Philologus, hoc anno ad *Ottonem Brunfelsium herbarum aliquot censuras* edidit. Nat. 1498.=☉. 1554. vid. *Conringius*, l. l. Saec. XVI. c. IV. p. 158. c. n. *Krantzii* (w.) — *Catal. Bibl. Bun.* T. I. Vol. II. p. 1658.— *A. Haller Biblioth. Botan.* L. IV. §. 236. p. 267. f. Tom. I.
	1531.	*Jacobus* MEYERVS, f. vt *Scriverio* & *Matth. Vossio* constanter scribitur *Meierus*, Balliolanus Flander, Historicus Brugensis, hoc anno *Flandricarum rerum Tomos X.* euulgavit, *qui sunt de origine, antiquitate, nobilitate, ac Genealogia Comitum Flandriae, Brugis* 4. Ex eius Annalibus *P. Scriverius* subinde Excerpta dedit in *Hollandiae Zelandiaeque Comitum ac Dominorum Frisiae Iconibus & Historia.* v. *Franc. Sweertii Athenae Belgicae*, p. 367. f. — *Tob. Magiri Eponymolg.*

Digitized by Google

SAECVLI. XVI. Principibus.	AE. RAE CHR.	PARS TERTIA.
Carolo, V.		*Crit.* v. Jac. *Meierus*, Baliolanus. — *Jo. Franc. Foppens Biblioth. Belgic.* Tom. I. p. 528. — Cf. *Du Fresnoy Methode pour étudier l'hiſtoire* Tom. III. *Catalogve des Hiſtoriens.* p. 324. ed. Pariſ. 1735. 4.
	1531.	*Conradus* VECERIVS, Lucemburgenſis, non tam *Maximiliano* I. quam *Carolo* V. Imperatori a ſecretis, Hiſtoricus, eo anno *Hiſtoriam de duabus ſeditionibus Siciliae Haganoae* in forma 4. promulgauit.
		vid. *Voſſius*, III. de *Hiſt. Lat.* c. X. p. 584. — *Fabricii Bibl. Lat. Med.* Tom. I. p. 1182. 1183. & in *Conſpectu Theſauri literarii Italiae*, p. 148. — *P. Burmannus* in Praefatione ad *Theſauri Siciliae* Tomum I. p. (31.) (32.) — *Franc. Dion. Camuſatus ad Ciaconii Bibliothecam.* p. 948.
	1532.	*Franciscus* BELLAFINVS, forte Bergomas, Hiſtoricus, hoc anno *de origine & temporibus vrbis Bergomi* librum, *Venetiis.* 4. in lucem exire iuſſit.
		vid. *Fabricii Conſpectus Theſ. Lit. Italiae.* p. 133. — *P. Burmannus*, in Praefat. ad *Theſauri Ital. Tom.* IX. *Part.* VI=VIII. (10.) — *David Clement*, *Bibliotheqve Curieuſe.* Tom. III. p. 53. (33.)
	1532.	*Ludovicus* Comes NOGAROLA, Veronenſis, Medicus, Philologus, & Philoſophus, hoc anno *Jo. Damaſce-*

ni

SAECVLI. XVI. Principibus.	AERAE CHR.	PARS TERTIA.
Carolo, V.		ni orationem περὶ τῶν ἐν πόσει κεκαλλιμμένων latine reddidit & edidit *Veronae*, 4. Θ. 1590.
		vid. *Fabricii Bibl. Lat. Med. Aet.* Tom. V. p. 411. 412. — *Scipio Maffei, degli Scrittori Veroneſe*, L. IV. p. 170. =174. *Veronae illuſtratae.* — *Freytag Analecta literaria*, p. 635. — *Catal. Bibl. Bunav.* Tom. I. Vol. II. p. 1471.
	1532.	*Johannes* CALVINVS, (vulgo: *Chauvin*,) Noviodunenſis Veromanduorum, inclytae eruditionis Theologus & Philologus Geneuenſis, auctor *formulae* doctrinarum *Calviniaae*. Eo anno prodierunt: *L. Annaei Senecae, Romani Senatoris ac Philoſophi clariſſimi libri duo de clementia ad Neronem Caeſarem. Joannis Calvini Noviodunaei Commentariis illuſtrati Pariſiis apud Ludovicum Cyaneum.* 4. Nat. 1509.=Θ. 1564.
		Vultus eius memoriam ſeruarunt *Boiſſardianae* Tabulae, n. IV. *Jacobi Verheiden Theologorum Effigies & Elogia.* p. 107.=114. & quatuor numi *Muſei Mazzuchelliani*, Tom. I. Tab. LXXI. n. IV. V. et Tab. LXXII. n. I. II. ad p. 331. f.
		vid. *Conringius*, l. l. Saec. XVI. c. I. p. 149. c. n. *Krantzii* (x.) — *Tob. Magiri Eponymolog. Crit.* voc. Iohannes *Calvinus*, Noviodunenſis. — *Pope-Blount.* p. 646 =651. — *Bayle Dictionaire*, Tom. II. voc. (Jean) *Calvin.* — *Crenii Animadverſ. Philolog.*

SAECVLI. XVI. Principibus.	AERAE CHR.	PARS TERTIA.
Carolo, V.		Part. III. c. IV. §. 2. p. 144. 145. Part. V. c. I. §. IX. p. 37. 38. it. Part. XVIII. c. 1. §. III. p. 17.=20. — *Jo. Fabricii Hiſtor. Biblioth.* Part. I. p. 341.=343. et Part. VI. p. 179. 180. 199. 200. — *Petrus Burmannus* in Oratione *pro Literatoribus et Grammaticis*, p. 372. *Oratt.* eius iunctim editarum. — *Jo. Laur. Moshemii Inſtitut. Hiſt. Eccl.* Saec. XVI. Sect. III. Part. II. c. II. §. XI.=XIII. — *Gerdes Florileg. Libror. Rar.* p. 55.— *Catal. Bibl. Bunav.* Tom. I. Vol. II. p. 1128. 1129. — *David Clement*, *Bibliotheqve Curieuſe*, Tom. VI. p. 64. =102. (41.)=(52.)
	1532.	*Matthaeus* AVROGALLVS, Philologus Academiae Witebergenſis, hoc anno Syllogen *Gnomicorum* veterum cum *Callimacho* edidit *Baſileae*, 4. apud *Joh. Frobenium*. ϴ. 1543. vid. *Baelii Lexicon Criticum*, Tom. I. voc. (Matthieu) *Aurogallus*, Profeſſeur a Wittemberg. — *Fabricii Bibl. Graec.* Tom. I. p. 439. ſ.
	1532.	*Leonardus* FVCHS, Wendingenſis Rhaetus, equeſtri dignitate donatus a Carolo V. Medicus & Philologus Tubingenſis. Nat. 1501.=ϴ. 1566. Imaginem offerunt *Boiſſardianae* Tabulae, n. CLXI. vid. *Pantaleonis Proſopographia*, Part. III. p. 306.=309. — *Conringius*, l. l. Saec. XVI. c. IV. p. 159. c. n. *Krantzii*

SAECVLI. XVI. Principibus.	AERAE CHR.	PARS TERTIA.
Carolo, V.		tzii (c.) — *Tob. Magiri Eponymol. Critic.* voc. Leonhardus *Fuchſius.* — *Catal. Bibl. Bun.* Tom. I. Vol. II. p. 1256. 1257. — *A. Haller Biblioth. Botan.* L. IV. §. 237. p. 268. =270. Tom. I.
	1532.	*Jodocus* VELARAEVS, Verbroecanus Flander, Philologus Antwerpianus, et variorum librorum veterum editor. hoc anno *Petri Moſellani Dialogos XXXVII.* graece reddidit *Antwerpiae*, 8. vid. *Franc. Sweertii Athenae Belgicae.* p. 495.
	1533.	*Paulus* MANVTIVS, ſ. MANVCCIVS, Aldi, I. Filius, Aldi, II. pater, Venetus, Chalcographus, Criticus, & Archaeologus Romanus. Hoc anno officinae paternae operas perſequi coepit. Nat. 1512.=Θ. 1574. vid. *Jo. Matth. Toſcani Peplus.* L. IV. n. CLXXXI. p. 506. 507. — *Conringius*, l. l. Saec. XVI. c. V. p. 177. c. n. *Krantzii.* (1.) — *Tob. Magiri Eponymolog. Crit.* voc. Paulus & Aldus *Manutii.* — *Martin. Hanckius, de Scriptor. Rer. Roman.* c. 63. p. 233. =235. & L. II. P. II. c. 63. p. 369. — *Pope-Blount.* p. 718.=721. — *Morhofius* I. *Polyhiſt. Liter.* c. XXIII. §. 57. 58. p. 282. 283. c. XXV. §. 39.=41. p. 317.=320. Tom. I. — *Adr. Bailletus* in *Judiciis* de *Typographis*, Tom. I. p. 195. 196. §. 2. et

Digitized by Google

SAECVLI. XVI. Principibus.	AE. RAE CHR.	PARS TERTIA.
Carolo, V.		et Tom. II. p. 171. n. 381. — De eius libro de *Civitate Romana*, & Commentario poſtumo *de Senatu* legantur iudicia elegantiſſimi *I. G. Graevii*, in Praefat. ad Tom. I. *Theſaur. Ant. Rom.* p. 237.=241. edit. Fabricianae *Praefationum & Epiſtolarum Graevii*, & de eius libro *de Legibus* Idem in Praefatione ad Tom. II. Theſauri, p. 252. 253. illius *Sylloges Fabricianae.* — *C. S. Schurzfleiſchii Elogia Scriptorum illuſtrium.* p. 8=10. — *Jo. Fabricii Hiſtor. Biblioth.* Part. III. p. 80. 81. — *Nic. Comnenus Papadopolus*, l. l. Tom. II. L. II. c. XXVI. p. 227. 228. — *Catal. Bibl. Bun.* Tom. I. Vol. II. p. 1420.
	1533.	*Jovita* RAPICIVS, ſ. RAPITIVS, (vulgo: *Ravizza*,) Clario-Brixienſis, Rhetor, et carminum Scriptor Venetus. Quamquam non dubito, quin nominis ſui fama citius inclaruerit, tamen certius ſe mihi temporis veſtigium nondum obtulit, quam Epiſtola illa, qua *Jacobi Petrecini*, Caſtionatis in *Terentiani Mauri libellum de Literis, Syllabis, Pedibus ac Metris Commentarios*, Venetae editionis 1533. probauit. ⊖. 1560. Teſtamentum eius Venetiis MDLII. X. kal. Iunii conditum extat in *Aldi Manutii*, II. Commentario ad *Ciceronis* III. *de Offic.* c. X. vid. *Morhofius* VI. *Polyhiſt. Liter.* c. I. §. 21. p. 952. Tom. I. — *Nic. Comnenus*

SAECVLI. XVI. Principibus.	AERAE CHR.	PARS TERTIA.
Carolo, V.		*nenus Papadopolus*, l. l. Tom. II. L. II. c. XX. p. 210. et Eminent. Cardinalis *Angel. Maria Quirinus*, in *Literatura Brixiana*, Part. II. *Gramm.* n. IX. p. 63.=69. *Orator.* n. II. p. 91.=120. & *Poëtic.* n. III. p. 192. =204.
	1533.	*Johannes Bernardinus* FELICIANVS, Cremonenſis, al. Venetus, ſacerdos Benedictinus, Theologus, Philoſophus, variorumque librorum veterum graecorum interpres latinus, tamquam hoc anno libri ſexti *Pauli Aeginetae*: *Ariſtotelis Ethicorum*, Veuetiis 1541. fol. *Alexandri Aphrodiſienſis Commentarii in primum priorum Analyticorum Ariſtotelis*, Venetiis, 1542. fol. *Ammonii Hermeae Commentarii in Iſagogen Porphyrii*, *Venetiis* 1545. 8. *Porphyrii de abſtinentia animalium*, *Venet.* 1547. 4. *Oecumenii in Acta & Epiſtolas Catholicas*, Baſil. 1552. 8. v. *Voſſius* de *Scientiis Mathemat.* c. LII. §. 12. p. 317. c. LVII. §. 12. p. 335. — *Tob. Magiri Eponymol. Crit.* voc. Bernardus *Felicianus*. — *Baillet Jugemens.* Tom. II. p. 391. n. 827.
	circa 1533.	*Franciscus Marius* MOLSA, Mutinenſis, Rhetor, et Poëta, Θ. incertum A. 1544. an 1548. vid. *Paul. Jovii Elogia*, n. CIV. p. 243. =245. — *Baillet Jugemens*, Tom. IV. p. 67. 68. n. 1282. — *Bayle Dictionaire*

SAECVLI. XVI. Principibus.	AERAE CHR.	PARS TERTIA.
Carolo, V.		*naire*, Tom. III. voc. (François M rie) *Molsa*, Poëte.
	1533.	*Audomarus* TALAEVS, (vulgo: *mer Talon*,) Picardienſis Francicus Rhetor, Philologus, hoc anno *Ciceronis Libros III.* de *Oratore*, Pariſiis recognovit & edidit. ⊖. 156 v. *Gibert*, *Jugemens ſur les Auteurs qui ont traité de la Rhetorique*, p. 18 =183. Tom. VIII. *Baillet Jugemens* ed. Amſtel. in forma quarta. Alic haud dubie eſt *Talaeus*, in cuius h norem & memoriam Orationem *Lalemantio* habitam laudat *Catalog Bibl. Bunav.* Tom. I. Vol. II. p. 165
	1533.	*Georgius* AGRICOLA, Glaucha-M nicus, Medicus, Phyſicus, mo lorum peritiſſimus, et Philolog Chemnicenſis. Eo anno Pariſiis pr diit eius *de Ponderibus & Menſu* libellus. Nat. 1494 =⊖. 155 vid. *Pantaleonis Proſopographia*, Pa III. p. 169. — *Conringius*, l. l. Sa XVI. c. II. p. 154. c. n. *Krantzii* (p — *Tob. Magiri Eponym. Crit.* vo *Georg. Agricola.* — *Pope-Blount.* 585.=587. — *Bayle Dictionair* Tom. I. voc. (George) *Agricol* Medecin Allemand. — *Morhofius* II. Part. II. *Polyhiſt. Philoſ.* c. 29 4. p. 403. Tom. II. — *Catal. Bibl. nav.* Tom. I. Vol. II. p. 1012. *David Clement*, *Bibliotheque Curi ſe*, Tom. I. p. 75.=77. (60.)=(6

Digitized by Google

SAECVLI. XVI. Principibus.	AE-RAE CHR.	PARS TERTIA.
Carolo, V.		— *Ad. Dav. Richteri vita Georgii Agricolae. Annaebergae.* 1755. 4.
	1533.	*Jacobus* BEYELLIVS, Presbyter Spirenſis, Archaeologus, cuius manu hoc ipſo anno deſcriptos quosdam monumentorum veterum titulos poſtea vulgauit *Gasp. Barthius*, L. II. *Aduerſar.* c. I. p. 2422.=2430.
	1533.	*Johannes* CHOLERVS, Patricius Auguſtanus, Praepoſitus Curienſis, Archaeologus, qui cum *Raymundo Fuggero*, Auguſtano Comite, bene de lapidum titulis meruit, a *Petro Apiano* non ſemel laudatus, veluti in fine Epiſtolae ad *Fuggerum* ſcriptae, et *Inſcriptionibus Sacroſanctae vetuſtatis* praemiſſae, in Epiſtola ad *Peutingerum*, p. CCCCXVIII. inprimis vero ad vetus quoddam *Triclinium*. p. CCCCXXXVI.
	1533.	*Janus* CORNARIVS, (vulgo: *Hagenbut*,) Cygnaeenſis, Medicus, & Philologus Northuſanus, & Jenenſis. Hoc anno *Aëtium* latine redditum *Baſileae*, in fol. emiſit. Nat. 1500.=Θ. 1558. Icon eius depicta cernitur in *Boiſſardianis* Tabulis, n. CXXI. vid. *Pantaleon. Proſopographia*, Part. III. p. 230. — *Conringius*, l. l. Saec. XVI. c. IV. p. 157. c. n. *Krantzii* (a.) — *Jo. Molleri Homonymoſcop.* Sect. II. c. VI. §. XXVII. p. 661. ſ. — *Baillet Jugemens*, Tom. II. p. 395.

SAECVLI. XVI. Principibus.	AERAE CHR.	PARS TERTIA.
Carolo, V.		396. n. 843. — *Dan. Gerdes Florileg. Libr. Rar.* p. 90. — *Catal. Bibl. Bunav.* Tom. I. Vol. II. p. 1176.
	1533.	*Achilles Pirminius* GASSARVS, Lindavienſis, Medicus, Phyſicus, Hiſtoricus, & Philologus Auguſtanus. Eius opera, hoc anno, lucem vidit, quae penes eſt: *Hiſtoriarum et Chronicorum mundi Epitome velut index, vſque ad Annum* 1533. *Acceſſit brevis Catalogus omnium cum Imperatorum tum Pontificum Rom. vſque ad Carolum V. et Clementem VII. Vaeneunt Antverpiae in aedibus Delphorum a Joanne Steelſmano. Anno* MDXXXIII. *Menſe Junio, typis Joannis Graphaei.* 8. Nat. 1505.=Θ. 1577. vid. *Catal. Bibl. Bunav.* Tom. I. Vol. II. p. 1262. ſ. — Eius *Annales de vetuſtate, origine, amoenitate* &c. *reipublicae Auguſtburgenſis* &c. nondum editos ſeruauit olim *Bibliotheca Menckeniana*, teſte *Catalogo*, p. 875. ſ.
	1533.	*Sigismundus* GELENIVS, Pragenſis, *Marci Muſuri* diſcipulus, Grammaticus, amicus, & familiaris *Johannis Frobenii*, Baſileenſis. Hoc anno primus *Hannonis Periplum* edidit. Θ. 1554. vid. *Pantaleonis Proſopographia*, Part. III. p. 268. — *Conringius*, l. l. Saec. XVI. c. V. p. 176. c. n. *Krantzii* (b.) — *Tob. Magiri Eponymol. Crit.* voc. Sigismundus *Gelenius*. — *Pope-Blount*

SAECVLI. XVI. Principibus.	AERAE CHR.	PARS TERTIA.
Carolo, V.		*Blount.* p. 651. 652. — *Baillet Jugemens*, Tom. II. p. 392. n. 830. — *Bayle Dictionaire*, Tom. II. voc. (Sigismond) *Gelenius*, Homme Savant. — *Morhofius*, III. *Polyhist. Literar.* c. III. §. 9. p. 742. Tom. I. — *Jo. Alb. Fabricius Bibl. Graec.* L. II. c. XXI. p. m. 682. * Vol. I. — De eius in *Livium* meritis Cel. *A. Drackenborchius* in Praefat. ad Livium, p. XXXV=XXXVII. Tom. VII.
	circa 1533.	*Sebastianus* GRYPHIVS, ortu Reutlingensis Sueuus, Chalcographus Lugdunensis Franciae. ⊖. 1552. vid. *Baillet Jugemens*, Tom. I. p. 208. n. 27. — *Menagius* in *Anti-Bailleto*, Part. I. § XV. p. 18. 19. Tom. VII. — *Bayle Dictionaire.* Tom. II. voc. (Sebastien) *Gryphius*, Imprimeur de Lion. — *Fabricius Bibl. Lat.* L. IV. c. 14. p. 888. Tom. I. & p. 899. quod, nescio qua de causa, Editor Lipsiensis Tom. III. p. 552. mutilauit.
	1533.	*Andreas* OSIANDER, maior, (vulgo: *Hosemann*, quasi vir braccatus,) ortu Francus, Theologus Lutheranus, sed parum orthodoxus, & concordiae turbo, mox Norimbergensis, mox Regiomontanus Borussiae. Literarum non imperitum fuisse docent versus in limine *Apiani Inscriptionum SS. vetustatis* positi. Nat. 1499=⊖. 1552. vid. *Pantaleonis Prosopograph.* Part. III.

Digitized by Google

SAECVLI. XVI. Principibus.	AERAE CHR.	PARS TERTIA.
Carolo, V.		p. 248. — *Conringius*, l. l. Saec. XVI. c. I. p. 148. c. n. *Krantzii* (h.) — *Tob. Magiri Eponymol. Crit.* voc. Andr. *Oſiander.* — *Crenii Animadverſion. Philog.* Part. VI. c. 2. §. IX. p. 169. — *Jo. Fabricii Hiſtor. Bibl.* Part. IV. p. 232. 233. & Part. VI. p. 209.=212. — *Moshemii Inſtitut. Hiſtor. Eccleſ.* Saec. XVI. Sect. III. P. II. c. I. §. XXXV. — *Catal. Bibl. Bunav.* Tom. I. Vol. II. p. 1481. 1482.
	1533.	*Petreius* TIARA, Worcomenſis Friſius, Medicus, & Philologus ſiue Lugduno Batauus, vbi primus Academiam rexit, ſiue Franecqueranus. hoc anno *Platonis Sophiſtam* latine redditum, *Lovanii* 8. edidiſſe dicitur. Natus ſecundum *Foppenſium*, & *Vriemoetium*, A. 1514. ſecundum alios, 1516. =Θ. 1586. ſecundum *Foppenſium*, 1588. ſec. alios, et 1596. ſec. *Vriemoetium.* vid. *Franc. Sweertii Athenae Belgicae*, p. 597. — *Jo. Franc. Foppens Biblioth. Belgica*, Tom. II. p. 947. 948. — *Elogium Petreii Tiarae* in *Emm. Lucii Vriemoet Athenis Friſiacis*, P. 43.=48.
	1533.	*Vigilius*, al. *Viglius* ab AYTTA ZVICHEMIVS, Barrhuſa Friſius, ICtus, Hiſtoricus, & Philologus Bruxellenſis, hoc anno Praefationem ſcripſit ad *Theophili Paraphraſin*, *Baſileae*

SAECVLI. XVI. Principibus.	AERAE CHR.	PARS TERTIA.
Carolo, V.		*leae*, et *Parisiis* 1534. fol. graece editam. Nat. 1507.=1577. vid. *Pantaleonis Prosopographia*, Part. III. p. 316. 317. — *Guido Panzirolus* de *claris LL. Interpretibus*, L. II. c. CLXXIV. p. 287. 288. — *Conringius*, l. l. Saec. XVI. c. III. p. 156. c. n. *Krantzii*, (†.) — *Io. Alb. Fabricius Bibl. Graec.* L. VI. c. 6. p. 354. * Vol. XII. — *Nic. Comnenus Papadopolus*, Tom. I. L. III. Sect. I. c. XXII. p. 253. 254. — *Jo. Franc. Foppens Bibliotheca Belgica*, Tom. II. p. 1152.=1156. vbi simul eius Icon. — *Catal. Biblioth. Bunav.* Tom. I. Vol. II. p. 1714.
	circa 1533.	*Thomas* CRANMERVS, Nottinghamensis, Archiepiscopus Cantuariensis, Theologus Calvinianus, *Buceri*, *Fagii*, & *Lascii* amicus. Nat. 1489.=⊖. Londini crematus 1556. Eius Imaginem custodiunt *Boissardianae* Tabulae, n. XLIX. & *Praestantissimorum aliquot Theologorum Effigies & Elogia Jac. Verheiden.* p. 83. =86. vid. *Biographi in Catal. Bibl. Bunav.* Tom. I. Vol. II. p. 1181.
	1534.	*Victor* TRINCAVELLA, vel TRINCAVELLVS, Patricius Venetus, Medicus, & Philologus mox Venetus, mox Patavinus, hoc anno *Themistii Orationes octo* graece, Venetiis fol. tum *Iohannem Philoponum* in *quatuor*

Digitized by Google

SAECVLI. XVI. Principibus.	AE-RAE CHR.	PARS TERTIA.
Carolo, V.		*tuor priores libros Phyſicorum Ariſtotelis*, graece, *Venetiis*, 1535. fol. eumdem in *Analytica priora Ariſtotelis*, ibidem, 1536. fol. eumdemque in *Libros Ariſtotelis de Anima*, graece, *Venetiis*, 1553. fol. vulgauit. Nat. 1496.=☉. 1568. vid. *Conringius*, l. l. Saec. XVI. c. IV. p. 159. c. n. *Krantzii* (y.) — *Nic. Comnenus Papadopolus*, l. l. Tom. I. L. III. c. XIV. p. 320.
	1534.	*Lilius Gregorius* GYRALDVS, (vulgo: *Gyraldi*,) Ferrarienſis, Protonotarius Apoſtolicus, Criticus, Poëta, et Archaeologus. hoc anno librum *de navigiis & navigandi ratione*, A. 1535. de annis & menſibus, emiſit. *Varia* eius Baſileae, 1551. 8. prodierunt. Nat. 1479.=☉. 1552. vid. *Jo. Matthaei Toſcani Peplus*, L. II. n. CVII. p. 455. — *Voſſius de Poëtis Latinis*, c. VII. p. 82. & de *Scientiis Mathematic.* c. LXVIII. §. I. p. 397. 398. & c. LXXI. §. 17. p. 424. — *Conringius*, l. l. Saec. XVI. c. V. p. 174. c. n. *Krantzii* (51.) — *Pope-Blount.* p. 577.=579. — *Baillet Jugemens*, Tom. II. p. 58. n. 167. p. 159. n. 356. & Tom. III. p. 49. 50. n. 1053. — *Morhofius*, VII. *Polyhiſt. Liter.* c. I. §. 17. p. 1019. inprimis c. II. §. I. p. 1023.=1025. Tom. I. — *Jo. Alb. Fabricius*, in *Bibl. Lat. Med.* Tom. III. p. 523.=525. — *Joh. Fabricii Hiſtoria Bibl.* Part. III. p. 466. et Part. V. p. 391. — *Catal.*

SAECVLI. XVI. Principibus.	AERAE CHR.	PARS TERTIA.
Carolo, V.		*Catal. Bibl. Bunav.* Tom. I. Vol. II. p. 1272.
	1534.	*Johannes Bartholomaeus* MARLIANVS, Patricius Mediolanenſis, Topographus & Archaeologus Romanus. Hoc anno eius *Topographia antiqvae Romae* prodiit Romae, & *Lugduni*, apud *Seb. Gryphium*, 8. Ἀρχέτυπος editio *Faſtorum Capitolinorum*, quae itidem penes me eſt, *Romae* vulgata 1549. 8. nec incognita *Fabricio Bibl. Lat.* L. IV. c. V. p. 565. Tom. III. magnam vim habere debet apud eos, qui Faſtorum illorum argumentis recte & accurate vti velint. Θ. poſt 1560. vid. *Io. Matthaei Toſcani Peplus Italiae*, L. III. c. CXLVI. p. 483. — *Martin. Hanckius de Romanarum rerum Scriptoribus*, L. II. Part. I. c. XXV. p. 138.=140. — *Jo. Georg. Graevius*, in Praefat. ad Tom. III. *Theſaur. Antiqv. Roman.* p. 262. 263. *Praefat.* & *Epiſtol. Graevianarum*, ed. *Fabric.*
	1534.	*Marcus Hieronymus* VIDA, nobilis Cremonenſis, Albae Epiſcopus, Philologus, & Poëta. hoc anno *Libri* eius III. *de arte Poëtica Baſileae*, 8. lucem viderunt. Nat. 1470.=Θ. 1566. Iconem eius duo numi, *Muſei Mazzuchelliani*, Tom. I. Tab. LXXV. n. VI. et LXXVI. n. I. ad p. 347. 348. referunt.

Digitized by Google

SAECVLI. XVI. Principibus.	AE. RAE CHR.	PARS TERTIA.
Carolo, V.		vid. *Lil. Gregor. Gyraldus* in Dial. I. *Poëtis*, p. 537. Oper. — *Io. Matth. Toscani Peplus*, L. III. n. CXXIV. p. 465. 466. — *Conringius*, l. l. Sae. XVI. c. V. p. 180. c. n. *Krantzii* (28.) — *Tob. Magiri Eponymol. Cr.* voc. *Vida* — *Pope-Blount.* p. 675. 678. — *Baillet Jugemens*, Tom. II. p. 52. 53. n. 1058. & Tom. IV. 87.=89. n. 1310. — *Morhofius*, Vi. *Polyhist. Liter.* c. III. §. 8. p. 1064. 1065. Tom. I. — *Nic. Comnenus P. padopolus*, l. l. Tom. II. L. II. c. XXI. §. 95. p. 215. — *Freytag Analect. Literaria*, p. 1052. f. — *Götzii Mi. morabilia Biblioth. Dresen.* Tom. I. Syll. I. p. 22.=24. — *Catal. Bil. Bunav.* Tom. I. Vol. II. p. 1675. — *M. Hieronymi Vidae Carmina illustra. ta, Patavii*, 1731. 4. duobus Cod. cibus. — *M. Hieronymi Vidae de ar. Poëtica Libri III. Commentarium. Poëtae vita & carminibus addidit Ch. Adolphus Klotzius, Altenburgi*, 176. 8. vid. *Nov. Act. Erudit.* 1769. Feb. p. 94.=96.
	1534.	*Bartholomaeus* AMANTIVS, *Pe. Mosellani* discipulus, bonarum lit. rarum in Academia Ingolstadie. doctor, argumento Epistolae *Ju. Pflugii*, ad *Amantium* scriptae, ec. taeque in principio *Inscriptionu Sacrosanctae vetustatis*, quas ipse v. cum Collega suo *Petro Apiano* eode. illo anno *Ingolstadii* in fol. luce p. blica donauit.

Digitized by Google

AECVLI. XVI. Principibus.	AE RAE CHR.	PARS TERTIA.
Carolo, V.	1534.	*Raymundus* FVGGERVS, Augustanus, *Vdalrici* pater, *Carolo* V. Imper. & *Ferdinando* Regi Romano a consiliis, bonarum literarum non vulgaris *Maecenas*, & de corpore *Inscriptionum Apiani* & *Amantii* optime eo anno meritus, vt illorum Duumvirorum Epistola, dicationis nuncia, pluribus docet. Eius iconem celebrant duo numi *Musei Mazzuchelliani*, Tom. I. Tab. LIII. n. I. II. ad p. 235. vid. *Jac. Bruckerus*, in *Schelhornii Amoenitatum Literariarum* Tomo VI. n. IV. §. 3. p. 464. 465. (l.) ipseque *I. G. Schelhornius*, in *Elogio Georgii Hermanni*, *literarum patroni*. §. VI. =VIII. p. 718=730. *Amoenitat. Ecclesiastic.* Tom. I. — *Fuggerorum & Fuggerarum, quae in Familia natae, quaeue in Familiam transiverunt, quot extant aere expressae Imagines*, in fol. v. *David Clement*, *Bibliotheque curieuse*, Tom. VIII. p. 477. 478. (24.) (25.)
	1534.	*Hieronymus* GEMVSAEVS, *Henrici Glareani*, & *Sebast. Munsteri* discipulus, Philologus & Philosophus. ⊖. 1545. v. *Vossius* de *Scientiis Mathem.* c. XLIV. §. II. p. 254. — Cf. *Fabricius*, *Bibl. Gr.* L. IV. c. I. p. 5. *Vol.* III. & L. VI. c. 7. p. 577. f. *Vol.* XII. — *Catal. Bibl. Bun.* T. I. Vol. II. p. 1266.
	1534.	*Johannes* LVFT, Typographus Witebergensis ab hoc anno vsque ad A. 1574.

Digitized by Google

SAECVLI. XVI. Principibus.	AE-RAE CHR.	PARS TERTIA.
Carolo, V.		vid. *Fabricii Notitia Typog.* in *Bibl. Lat.* L. IV. c. IX. p. 554. ed. *Lipſienſi.*
	1534.	*Jacobus* MILICHIVS, Friburgo-Bri gavienſis, Medicus & Philologus Witebergenſis. Nat. 1501.= 1559. Eius imaginem cernere licet in *Boiſſa- dianis* Tabulis, n. CLXXIV. vid. *H. Pantaleonis Proſopographia*, Par III. p. 367. — *Catal. Bibl. Bun* T. I. Vol. II. p. 1444.
	circa 1534.	*Johannes* OPORINVS, (vulgo *Herbſt*, graeci oris vocabulo Ὀπώρινος ſecundum illud *Martialis*, IX. Epig XIII. *Si daret auctumnus mihi nom* ὀπώρινος *eſſem*,) Baſileenſis, Chal graphus, & Philologus graec Nat. 1507.=Θ. 1568. Imago eius extat in *Boiſſardi Iconib* Tab. CLIV. & in *Erneſtii Wohl gerichteten Buchdruckerey.* vid. *Pantaleonis Proſopographia*, Part. p. 420. ſ. — *Conringius*, l. l. S XVI. c. V. p. 181. c. n. *Krant* (40.)— *Tob. Magiri Eponymol.* voc. Joh. *Oporinus*, ſive Herbſt, ſileenſis. — *Baillet Jugemens*, T I. p. 212. n. 35. — *Fabricii Not Typographorum*, *Bibl. Lat.* Tom. p. 891. & Tom. III. p. 900. cur in editione *Lipſienſi*, Tom. p. 556. iugulata fuerint, rationem poſſum comminiſci. — *Maittair Annales Typographici*, Tom. III. 205. — *Catal. Bibl. Bun.* Tom. V

Digitized by Google

SAECVLI. XVI. Principibus.	AERAE CHR.	PARS TERTIA.
Carolo, V.		Vol. II. p. 1478. — *Hambergerus* in limine eius *Notitiae*, Part. I. §. 20. p. 141. 142.
	1534.	*Johannes* HONTERVS, Coronenſis Tranſylvanus, Coronenſis Academiae, vt videtur, Theologus Lutheranus, et Cosmographus, iam eo tempore clarus, quoniam eo anno *Baſileae* apud *Michaël. Iſingrinium* vna cum *Mich. Bentino Claudianum* edidiſſe dicitur. ⊙. 1549. v. *Voſſius* de *Scientiis Mathemat.* c. LXX. §. 25. p. 417.
	1534.	*Henricus* BVLLINGERVS, Bremogardienſis, Theologus Zwinglianus, & Zwinglii ſucceſſor, Turicenſis, eo iam anno celebris, argumento numi in *Muſeo Mazzuchelliano* obvii, Tom. I. Tab. LXXXI. n. I. Addatur alius numus ibidem evulgatus, Tab. LXXX. n. VIII. ad p. 363. Nat. 1504. = ⊙. 1575. Iconem eius ſubminiſtrabunt *Boiſſardianae* Tabulae, n. CXCII. vid. *Pantaleonis Proſopographia*, Part. III. p. 399. — *Jac. Verheiden Praeſtantiſſimorum aliquot Theologorum Effigies & Elogia.* p. 188. = 194. — *Conringius*, l. l. Saec. XVI. c. I. p. 162. c. n. *Krantzii.* (7.) — *Tob. Magiri Eponymol. Crit.* voc. Heinrychus *Bullingerus.* — *Baelii Lexicon Criticum.* Tom. I. voc. (Henri) *Bullinger*, Reformateur de l'Egliſe au XVI. Siecle. — *Jo. Fabri-*

SAECVLI XVI. Principibus.	AERAE CHR.	PARS TERTIA.
Carolo, V.		*bricii Hiſt. Biblioth.* Part. I. p. 348. 349. — *Catal. Bibl. Bunav.* Tom. I. Vol. II. p. 1119.
	1534.	*Franciscus* CRANEVELDIVS, Noviomagenſis Gelrus, ICtus, et Philologus Lovanienſis, eo anno nonnullas *Baſilii Magni Homilias* de graeco vertit & edidit *Lovanii*, in forma 8. ⊖. 1564. vid. *Franc. Sweertii Athenae Belgicae*, p. 242. — *Tob. Magiri Eponymolog. Critic.* voc. Franc. *Craneveldius*, ICtus.
	1535.	*Petrus* ARETINVS, Satirographus impius, et eroticus Scriptor, hoc anno librum tali ſub titulo euulgauit: *I tre Libri della Humanita di Chriſto in Venezia.* 4. Auctor quoque profani illius libri de *tribus Impoſtoribus* eſſe perhibetur ⊖. 1566. Icon eius reperitur in *Boiſſardianis* Tabulis n. LXXV. v. *Tob. Magiri Eponymol. Crit.* voc. Pet. *Aretinus*. — *Bayle Dictionaire*, Tom. I. voc. (Pierre) *Aretin*, renommé par ſes Ecrits ſales, et Satiriqves. — *Freytag*, *Analecta Literaria* p. 30.=46. — *David Clement*, *Bibliotheqve Curieuſe*. Tom. II. p. 37.=46. (60.)=(94.) — *Catal. Bibl. Bunav.* Tom. I. Vol. II. p. 1034. cuius Biographis adde: *Vie de P. Aretin par M. Boispreaux*, *à la Haye*, (Paris,) 1750. 12.
		Pau-

SAECVLI XVI. Principibus.	AERAE CHR.	PARS TERTIA.
Carolo, V.	1535.	*Paulus Aemilius* CAESIVS, Cardinalis, Archaeologus. *Joh.* enim *Baptiſta Fonteius* in *Indice teſtimoniorum, vnde lapidea de priſcis Caeſiis monumenta collecta ſunt*, p. 232. n. 5. ſic de eo: *Pauli Aemilii Caeſii Cardinalis antiquorum monumentorum Farrago, in quibus Andreae Alciati, Titii, Chermadii, Angeli Corytii, Fabii Vigilis, doctiſſimorumque hominum ſchedae exſtant.* MDXXXV.
	1535.	*Marius* NIZOLIVS, Brixellenſis, Rhetor, Grammaticus, et Philoſophus, eo anno edidit *Obſervationum in M. T. Ciceronem Partes II. ad pratum Albuini in aedibus illuſtris viri Iob. Franc. Gambara, Comitis Pontificii* 1535. fol. (v. *Catal. Bibl. Bun.* Tom. I. Vol. I. p. 287.) et de prima editione *Lexici Ciceronis*, *Fabricius Bibl. Lat.* L. I. c. VIII. p. 146. Tom. I.) vid. *Baillet Jugemens.* Tom. II. p. 297. 298. n. 631. — *Morhofius*, I. *Polyhiſt. Literar.* c. XXV. §. 26. 27. p. 315. 316. L. II. c. VII. §. 14.=16. p. 388. L. IV. c. IX. §. 12. p. 824. c. XI. §. 7. p. 847. Tom. I. & I. *Polyh. Philoſoph.* c. XIII. §. 23. p. 80. 81. Tom. II. — *Jo. Fabricii Hiſtoria Biblioth.* Part. III. p. 258.=260. — *Jac. Bruckeri Hiſt. Crit. Philoſ.* Tom. IV. Period. III. Part. I. L. II. c. I. §. VII. p. 90.=92. & in *Appendice* ſ. Vol. VI. p. 697. ſ. — *Angelus Maria Quirinus*, Cardinalis, in *Litera-*

Digitized by Google

SAECVLI. XVI. Principibus.	AERAE CHR.	PARS TERTIA.
Carolo. V,		*teratura Brixiana* Part. II. p. 149.=154.
	circa 1535.	*Auguſtinus* STEVCHVS, Eugubinus, Kiſami Epiſcopus, non vltimae caveae Theologus Pontificius, Philologus, & Philoſophus, eo circiter tempore jam clarus. A. 1540. prodiit eius Liber *de perenni Philoſophia*, Lugduni, fol. ⊖. 1550. vid. *Ioh. Matthaei Toſcani Peplus.* L. IV. n. CLIV. p. 490. — *Morhofius*, L. V. *Polyhiſt. Theol.* c. I. §. 4. p. 526. Tom. II. — *Franc. Dionyſ. Camuſatus*, ad *Ciaconii Bibliothecam*, p. 880. =882. — *Freytag Analecta Literaria*, p. 907.=909. — *Catal. Bibl. Bunav.* Tom. I. Vol. II. p. 1626.
	1535.	*Stephanus* DOLETVS, Aurelianenſis, Chalcographus eruditus, Philologus, Poëta, et Archaeologus Lugdunenſis, hoc anno *Dialogum de imitatione Ciceroniana aduerſus Deſiderium Erasmum pro Chriſtophoro Longolio, Lugduni*, forma 4. in lucem edidit. Nat. 1509.=⊖. 1546. quod anti-pontificius eſſe videbatur, ignis ſupplicium ſubire debuit Pariſiis. vid. *Lil. Gregor. Gyraldus*, *Dialog.* II. de *Poëtis* p. 565. *Oper.* — *Baillet Jugemens*, Tom. I. p. 207. Tom. II. p. 352. n. 746. & Tom. IV. p. 65. 66. n. 1279. — *Bayle Dictionaire*, Tom. II. voc. (Etienne) *Dolet*, Humaniſte. — *Morhofius*, L. IV. *Polyhiſt.*

Digitized by Google

SAECVLI XVI. Principibus.	AE-RAE CHR.	PARS TERTIA.
Carolo, V.		*lybiſt. Literar.* c. IX. §. 11. p. 823. 824. Tom. I. — *Freytag Analecta Literaria*, p. 292.=294. — *Catalog. Bibl. Bunav.* Tom. I. Vol II. p. 1207. — *David Clement*, *Bibliotheque curieuſe*, Tom. VII. p. 422.=439. (18.) =(26.)
	1535.	*Johannes* PERELLVS, Gallo-Francus, Philologus eo anno *Theodori Gazae* Librum de *Menſibus Atticis* latine interpretatus eſt, & edidit Pariſiis 8.
		vid. *Fabricii Bibl. Graec.* L. V. c. 33. p. 194. Vol. IX. & *Papillon Bibliotheque des Auteurs de Bourgogne*, Tom. II. 136. 137.
	1535.	*Andreas* LAGVNA, vel LACVNA, Segovienſis Hispanus, *Julii* III. Pontificis M. Medicus & Philologus. hoc anno *Ariſtotelis* φυσιογνωμονικῶν librum de graeco latinum fecit, *Pariſiis* 8. Θ. 1560.
		v. *Baillet Jugemens*, Tom. II. p. 398. 399. n. 848.
	1535.	*Ignatius de* LOJOLA ſ. LOYOLA, Guibuſcöenſis Hispanus, primum militaris, tum fanaticus homo, et Sectae *Loioliticae*, ſ. *Jeſuitarum*, ſ. *Societatis Jeſu* infauſtus parens. Nat. 1491. =Θ. 1556.
		Duo eius numos habet *Muſeum Mazzuchellianum*, Tom. I. Tab. LXV. n. I. II. ad p. 301.
		vid. *Tob. Magiri Eponymolog. Critic.*

SAECVLI. XVI. Principibus.	AERAE CHR.	PARS TERTIA.
Carolo. V,		voc. Ignatius *Loiola.* — *Baillet Jugemens*, Tom. V. *Enfans celebres*, n. 88. §. 15. p. 127.=130. S. *Ignace.* — *Bayle Dictionaire*, Tom. III. voc. (Ignace de) *Loyola*, Fondateur des Jesuites. — *Jo. Laur. Mosheimii Histor. Eccl.* Saec. XVI. Sect. III. Part. I. c. I. X.=XII. (I.=p.) — *Menckeniorum Bibliotheca doctorum militum* n. CXXXV. p. 266.=268. — *Jordan Histoire de la vie & des Ouvrages de Mr. la Croze*, Part. II. p. 247. 248. — *Catal. Bibl. Bunav.* Tom. III. Vol. I. p. 551. 552. Hoc loco teneri non possum, quin mordax Epigramma in Loiolitas, *Socios* illos, si Diis placet, *Jesu* confectum apponam, quod alicubi me legere memini:
		Bos, asinus, socii fuerant nascentis Iesu *Latrones socii, sed morientis, erant.* *Vos, Iesu socios, cum dicitis, ergo necesse est* *Latrones sitis, vel sine mente boves.*
	1535.	*Petrus Johannes* OLIVARIVS, Valentino Hispanus, Philologus, & Philosophus, cuius *summa capita in Ciceronis Philosophiam moralem* cum scholiis in *Somnium Scipionis* hoc anno prodierunt, *Pictavis* 4. vid. *Io. Alb. Fabricius* in *Bibl. Lat. Med.* Tom. V. p. 476. — *David Clement*, *Bibliothecae Hispano-Maianſianae Specimen.* p. 75. 76.
		Vitt

SECVLI. XVI. Principibus.	AERAE CHR.	PARS TERTIA.
Carolo, V.	circa 1535.	*Vitus* AMERBACHIVS, Wendingensis Bavarus, ICtus, & Philologus, mox Witebergensis, et Lutheranus, mox Pontificius, et Ingolstadiensis. ⊖. 1557. vid. *Pantaleonis Prosopographia*, Part. III. p. 321.
	1535.	*Paulus* FAGIVS, (vulgo: *Buchlein*,) Taberna-Rhenanus, Theologus, & Philologus Ebraeus, Argentoratensis, *Martini Buceri* in itinere Anglo-Britannico comes & amicus. Nat. 1504. = ⊖. 1549. Eius imago cum in *Boissardianis Tabulis*, n. CLXXVIII. tum in *Jacobi Verheiden Praestantissimorum aliquot Theologorum Effigiebus & Elogiis*, p. 79. et in numo *Musei Mazzuchelliani*, Tom. I. Tab. LXI. n. I. p. 280. cernitur. vid. *Conringius*, l. l. Saec. XVI. c. I. p. 149. c. n. *Krantzii*, (t.) — *Pope-Blount.* p. 645. 646. — *Jo. Fabricii Histor. Biblioth.* Part. I. p. 12. — *Dan. Gerdes*, *Florileg. Libr. Rarior.* p. 122. — *Freytag Anal. Literaria.* p. 333. 334. — *Catal. Bibl. Bunav.* Tom. I. Vol. II. p. 1235.
	1535.	*Jacobus* OMPHALIVS, Andernaco-Rhenanus, Philologus Colonienſis. ⊖. 1570. vid. *Joseph. Hartzheim. Biblioth. Colonienſis* p. 151.
	1535.	*Johannes* STIGELIVS, Gothanus, Phi-

SAECVLI. XVI. Principibus.	AERAE CHR.	PARS TERTIA.
Carolo, V.		Philologus, Poëta, et Mathematicus, cum Witebergenſis, tum Jenenſis. Phil. *Melanchthonis*, *Georgii Sabini*, aliorumque heroum literariorum amicus. Nat. 1515.=Θ. 1562. vid. *Pantaleonis Proſopographia*, Part. III. p. 267. *Voſſius* de *Scientiis Mathematicis*, c. LXV. §. 15. p. 377.— *Conringius*, l. l. Saec. XVI. c. V. p. 179. c. n. *Krantzii* (23.) — *Catal. Bibl. Bun.* Tom. I. Vol. II. p. 1626. — Ferunt aliquando *Melanchthonem* inter conuiuandum a *Sabino*, & *Stigelio* petiiſſe, vt inter ſe verſibus certarent, *Sabinum* aetate et dignitate maiorem ſic coepiſſe:
		Carmina conſcribant alii diſtante Lyaeo, *Multa ſit in verſu cura laborque meo.*
		Stigelium vero hunc in modum reſpondiſſe:
		Carmina componant alii ſudante cerebro, *Nulla ſit in verſu cura laborque meo.*
		vid. *Obſervat. Halenſes*, Tom. VIII. *Obſerv.* IX. p. 200.
	1535.	*Petrus* VIRETVS, Orba-Bernenſis, Theologus Calvinianus, vna cum *Calvino* ſacra Pontificia hoc anno Genevae abrogauit. Nat. 1511.=Θ. 1571.
		Eius imago apud *Jac. Verheiden* in *Praeſtantiſſimorum aliquot Theologorum Effigiebus & Elogiis*, p. 118.=121. vid.

SAECVLI. XVI. Principibus.	AERAE CHR.	PARS TERTIA.
Carolo, V.		vid. *Conringius*, l. l. Saec. XVI. c. I. p. 161. c. n. *Krantzii* (x.) — *Bayle Dictionnaire*, Tom. IV. voc. (Pierre) *Viret*. — *Catal. Bibl. Bunav.* Tom. I. Vol. II. p. 1677.
	circa 1535.	*Johannes* CNOXVS, gente Scotus, Theologus Calvinianus, mox Geneuenſis, mox Edimburgenſis. Nat. 1505.=Θ. 1572. Iconem eius ſuppeditabit *Jac. Verheiden*, in *Praeſtantiſſimorum aliquot Theologorum Effigiebus & Elogiis*, p. 91. vid. *Conringius*, l. l. Saec. XVI. c. I. p. 162. c. n. *Krantzii* (5.) — *Catal. Bibl. Bunav.* Tom. I. Vol. II. p. 1168.
	1535.	*Incunabula Academiae* GENEVENSIS, huic alligari vulgo ſolent anno. v. *Heumanni Bibliotheca Hiſtorica Academica* p. 54.
	1536.	*Hieronymus Caſtellioneus* CARDANVS, Mediolanenſis, Medicus, Philologus, & Philoſophus, hoc anno librum *de malo recentiorum medendi vſu*, *Venetiis*, 8. edidit. Nat. 1501.=Θ. 1576. Duo eius numos exhibet *Muſeum Mazzuchellianum*, Tom. I. Tab. LXXX. n. III. IV. ad p. 360. ſ. vid. *Matthaei Toſcani Peplus Italiae*, L. IV. n. CLXXIV. p. 502. — *Voſſius*, de *Scientiis Mathemat.* c. X. §. 10. p. 41. c. XLIX. §. 18. p. 301. & c.

Digitized by Google

SAECVLI. XVI. Principibus.	AE-RAE CHR.	PARS TERTIA.
Carolo, V.		LXV. §. 30. p. 380. — *Conringius*, l. l. Saec. XVI. c. II. p. 154. c. n. *Krantzii.* (o.) & c. IV. p. 169.(z.) — *Tob. Magiri Eponymol. Crit.* voc. Hieronymus *Cardanus.* — *Pop. Blount.* p. 641.=643. — *Matth. Hanckius* de *Rerum Romanar. Scriptor.* L. II. P. I. c. XXX. p. 146=153. — *Baelius*, in *Lexico Critico*, Tom. II. voc. (Jerôme) *Cardan*, Medecin. — *Morhofius*, I. *Polyh. Lit.* c. VIII. §. 6. 7. p. 70. c. XV. §. 40. p. 163. c. XXII. §. 29. p. 265. Tom. I. L. I. *Polyh. Philoſ.* c. XV. §. 3. p. 110. II. *Philoſ.* P. I. c. II. §. 10. p. 156. c. XIV. §. 2, p. 240. 241. III. *Polyh. Phil.* c. I. §. 8. p. 456. item Tom. III. L. II. *Polit.* c. I. §. 4. p. 493. et §. 15. p. 500. Tom. II. — *Jo. Fabricii Hiſtor. Bibl.* Part. VI. p. 275.=277. — *Nic. Comnenus Papadopolus*, l. l. Tom. II. L. II. c. XXVI. p. 228.=230. — *Jo. Bruckeri Hiſt. Crit. Philoſ.* Tom. V. Period. III. Part. II. L. I. c. III. §. I.=IX. p. 62.=89. & in *Appendice* ſ. *integri operis* Vol. VI. p. 816=821. — *Io. Matthi Geſnerus*, ad *Iſagogen*, §. 805. p. 117. Tom. II. — *Freytag Analecta Literaria.* p. 210.=212. — *David Clement*, *Bibl. Curieuſe*, Tom. VI. p. 256.=282. (53.)=(63.) — *Catal. Bibl. Bunav.* Tom. I. Vol. II. p. 1136. — *Jac. George de Chauffepié*, *Nouveau Dictionaire*, Tom. II. voc. (Jerôme) *Cardan.* — *A. Haller Biblioth. Botan.* L. V. §. 278. p. 307.=309. *Gau-*

SAECVLI. XVI. Principibus.	AERAE CHR.	PARS TERTIA.
Carolo, V.	1536.	*Gaudentius* MERVLA, Novariensis, Historicus et Archaeologus Mediolanensis, hoc anno librum *de antiquitate & origine Gallorum Cisalpinorum*, *Lugduni*, emisit. vid. *Fabricii Bibl. Lat. Med.* Tom. V. p. 213. 214.
	1536.	*Aonius* PALEARIVS, (vulgo: *Antonio de gli Pagliaricci*,) *Verulanus*, Orator, Poëta, Philologus, & Philosophus, mox *Senensis*, mox *Lucensis*, mox *Mediolanensis*. circa hunc annum de *Immortalitate animorum Libros III.* scripsisse videtur. ⊖. iussu *Pii* V. Pontificis crudeliter necatus est A. 1569. vid. *Lil. Gregor. Gyraldus*, Dial. II. de *Poëtis*. p. 572. Oper. — *Jo. Matth. Toscani Pephus*, L. IV. n. CLXXI. p. 500. 501. — *Baillet Jugemens*, Tom. IV. p. 86. n. 1307. — *Baelii Lexicon Criticum*, Tom. III. voc. (Aonius) *Palearius*. — *Morhofius*, I. *Polyhist. Liter.* c. XXIII. §. 55. p. 281. 282. L. VI. c. III. §. 1. p. 974. *Tom.* I. it. L. I. *Polyh. Philosoph.* c. V. §. 2. p. 26. 27. Tom. II. — *Catal. Bibl. Bunav.* Tom. I. Vol. II. p. 1486. 1487. — *Dan. Gerdes Florileg. Libr. rarior.* p. 267. 268. & *Italiae Reformatae*, Part. I. §. LXXII. LXXIII. p. 150.=155. & Part. II. p. 314.= 317. — *Jac. Georg. de Chauffepié*, *Nouveau Dictionaire*, Tom. III. voc. (Aonius) *Palearius*.

Hugo

SAECVLI. XVI. Principibus.	AE-RAE CHR.	PARS TERTIA.
Carolo, V.	1536.	*Hugo* à PORTA, Lugdunenſis in Francia, ſeu Chalcographus, ſeu Bibliopola, editione *Pandectarum* in fol. quinque tomis nobilitatus. v. *Fabricii Bibl. Graec.* L. VI. c. 6. p. 361. Vol. XII.
	1536.	*Johannes* QVINTINVS, (vulgo: *de la Qvintinie*) Heduus ſ. Aeduus Auguſtodunenſis Burgundus, ICtus, & Hiſtoricus Pariſienſis, hoc anno *Militae inſulae deſcriptionem*, *Lugduni*, in 4. dedit. Nat. 1500.=Θ. 1561. vid. *Baelii Lexicon Criticum*, Tom. IV. voc. (Jean) *Qvintin*, Profeſſeur en Droit. — *Papillon Bibliotheqve des Auteurs de Bourgogne*, Tom. II. p. 175.=177.—*Catal. Bibl. Bunav.* Tom. I. Vol. II. p. 1541. Cf. *Schoettgenius* ad *Fabricii Bibl. Lat. Med.* Tom. VI. p. 67.
	1536.	*Carolus* STEPHANVS, *Henrici* I. filius, & *Roberti* I. frater, Pariſienſis, Chalcographus, Medicus, Hiſtoricus, & Philologus, hoc anno *de re hortenſi* libellum, Pariſiis 8. A. 1551. primum graece *Appianum Alexandrinum* typis regiis fol. A. 1555. *Ciceronis opera omnia*, Pariſiis quatuor codicibus, fol. euulgavit. Θ. 1564. vid. *Baillet Jugemens*, Tom. I. p. 201. n. 9. & Tom. II. p. 321. n. 681. item *Addition au Chapitre de Charle Eſtienne, Imprimeur à Paris*, in *Anti-Bailleto Menagii*, Part. I. n. LIX. p. 67.

SAECVLI XVI. Principibus.	AERAE CHR.	PARS TERTIA.
Carolo, V.		67.=69. Tom. VII. *Judiciorum Bailleti*, ed. Amſtelaed. — *Morhofius* in *Polyhiſt. Pract.* ſ. Tom. III. L. IV. §. 2. p. 510. Tom. II. — *Crenii Animadv. Philol.* Part. III. §. IX. p. 46. Part. VI. p. 89. ſeq. — *Catal. Bibl. Bunav.* Tom. I. Vol. II. p. 1625. — *A. Haller Bibl. Botan.* L. IV. §. 242. p. 272.=275. Tom. I.
	1536.	*Chriſtophorus* de HOROZCO, ſ. OROSCO, ſ. OROSCIVS, Salamanticenſis Hispanus, Medicus & Philologus, eo anno *Adnotationes in Pauli Aeginetae interpretes*, *Torinum* & *Guinterum*, *Venetiis*, fol. prodire iuſſit. vid. *Fabricii Bibl. Graec.* L. VI. c. 7. p. 578. *Vol.* XII. — *A. Haller Bibl. Botanic.* L. IV. n. 244. p. 276.
	1536.	*Johannes* FICHARDVS, Moeno-Francofurtanus, ICtus, & Biographus. Hoc anno prodierunt: *Virorum, qui ſuperiori noſtroque ſeculo eruditione & doctrina illuſtres atque memorabiles fuerunt, Vitae. Iam primum in hoc Volumen collectae a Joanne Fichardo Francofurti apud Chriſtian. Egenolphum* MDXXXVI. 4. Nat. 1512.=⊖. 1581. Icon eius occurrit in *Boiſſardianis* Tabulis, n. XCIX. vid. *Pantaleon. Proſopographia*, Part. III. p. 442. — *Panzirolus de claris LL. Interpretibus*, L. II. c. 184. p. 298. — *Conringius*, l. l. Saec. XVI. c. III.

SAECVLI. XVI. Principibus.	AE-RAE CHR.	PARS TERTIA.
Carolo, V.		III. p. 165. c. n. *Krantzii.* (h.) — *Tob. Magiri Eponymolog. Crit.* voc. Johannes *Fichardus*, ICtus.— *Baillet Jugemens*, Tom. II. p. 70. n. 204. — *Jo. Fabricii Hiſt. Bibl. Part.* V. p. 474. — *Terraſſon Hiſtor. Iurisprud.* Part. IV. §. IV. p. 387. —*Catal. Bibl. Bunav.* Tom. I. Vol. II. p. 1242. — *David Clement, Bibliotheque Curieuſe*, Tom. VIII. p. 310.=312. (38.)
	1536.	MENNO SIMONIS ſc. Filius, Witwarſumenſis Oſtfriſius, ab Anabaptiſtarum Leidenſium, Amſtelaedamenſium & Monaſterienſium tumultibus alienus, proprium ſibi coetum et Familiam *Mennonitarum*, vel *Baptiſtarum*, (Doopsgezinden) condidit. Nat. 1496.=Θ. 1561.
		Qui omnis annorum calculus argumento numi *Muſei Mazzuchelliani*, Tom. I. Tab. LXIX. n. I. p. 321. confirmatur.
		v. *Io. Laur. Moshemii Inſtitutiones Hiſt. Eccl.* Saec. XVI. Sect. III. P. II. c. III. §. VIII. IX. — *Leon. Offerhauſii Compendium Hiſtoriae*, IX. c. XI. §. 11. (b.) (c.) (d.) — *Pauli Erneſti Jablonskii Inſtitutiones Hiſtoriae Chriſtianae recentioris.* Saec. XVI. Sect. XV. §. VI. p. 166. 167.
	1536.	*Johannes* GODSCALCVS, Rhetor, & Philologus Antwerpianus, hoc anno *Latini Sermonis Obſervationes, Antwerpiae*, promulgauit. Θ. 1571.
		vid. *Frane. Sweertii Athenae Belgicae*, p.

Carolo V. | p. 430. f. — *Foppens Biblioth. Belgica*, Tom. II. p. 648.

1536. | *Petrus* NANNIVS, (vulgo: *Nanningh*,) Alcmarano-Batavus, Poëta et Philologus Lovanienſis, hoc anno *Adnotatiunculas ad Theophilum*, *Lovanii*, in 4. emiſit.
Nat. 1500.=Θ. 1557.
vid. *Lil. Gregor. Gyraldus*, *Dial. II. de Poëtis*. p. 561. Oper. — *Pantaleonis Proſopographia*, Part. III. p. 174. — *Fr. Sweertii Athenae Belgicae*, p. 625.=627. — *Tob. Magiri Eponymolog Crit.* voc. Petrus *Nannius* Alcmarianus Batavus. — *Pope-Blount.* p. 664.=666. — *Baillet Jugemens*, T. II. p. 160. n. 361. & p. 393. n. 837. — *Crenii Animadv. Philolog.* Part. XV. §. X. p. 88.=93. — *Jo. Fabricii Hiſtor. Bibl.* Part. I. p. 68. — *Jo. Franc. Foppens Bibliotheca Belgica*, T. II. p. 994. =996. vbi ſimul eius Imago. — *Dan. Gerdes Florileg. Libror. Rar.* p. 257. — *Catal. Bibl. Bunav.* T. I. Vol. II. p. 1463.

1537. | *Claudius Marius* ARETIVS, Patricius Syracuſanus, Caroli V. Imperatoris & regis Siciliae Hiſtoriographus, hoc anno *de Situ Siciliae*, ſiue *Chorographiam*, *Panormi*, 4. in lucem emiſit.
vid. *Fabricii Conſpectus Theſauri literarii Italiae*, p. 140. — *Petr. Burmanni* Praefat. ad *Theſaurum Siciliae*, Tom. I. p. (2.) — *David Clement Bibliotheque curieuſe*, Tom. II. p. 48. (97.)

SAECVLI. XVI. Principibus.	AERAE CHR.	PARS TERTIA.
Carolo, V.	1537.	*Sebaſtianus* CORRADVS, inſigni Philologus, & Poëta, hoc ann *Quaeſturam* primam *Venetiis* in vu gus exire iuſſit. ⊖. 1556. vid. *Lil. Gregor. Gyraldus* de *Poëtis Dial.* II. p. 568. Oper. — *Morhof* IV. *Polyhiſt. Literar.* c. XI. §. 7. p 846. Tom. I. — *Schurtzfleiſchii E gia.* p. 37. 38. — *Catal. Bibl. Bun* Tom. I. Vol. II. p. 1177. — *Aug. Erneſti*, V. C. in Praefatione *Corradi duas Quaeſturas*, a. 3. ſeq.
	1537.	*Franciſcus* MASSARIVS, Venetus Philologus, hoc anno *Baſileae*, apu *Frobenium* 4. *in Librum IX. Plinii Naturali hiſtoria Caſtigationes & Annotationes* typis deſcribi iuſſit v. *Fabricii Bibl. Lat.* L. II. c. 13. p. 4 — *Jo. Fabricii Hiſtor. Biblioth.* P V. p. 374. 375.
	1537.	COSMVS MEDICES, (vulgo: *Medici*,) I. Magnus Etruriae d non confundendus cum *Coſmo M ce* circa A. 1430. claro, qui prim gentem Mediceam, ante obſcura illuſtrauit: (v. *Part.* II. p. 411. Hic ipſe autem *Alexandro Me* a *Laurentio Medice* interfecto, ceſſit, *magni* poſtea *ducis* titulo noratus, Vir princeps cum ingen tum collatis in literas beneficiis riſſimus. ⊖. 1574. Quatuordecim eius numos reſerab ſcrinia *Muſei Mazzuchelliani*, T I, Tab. LXXVIII. n. I.=X. T LXX

Digitized by Google

SAECVLI. XVI. Principibus.	AERAE CHR.	PARS TERTIA.
Carolo, V.		LXXIX. n. I.=IV. ad p. 355.=356.
	1537.	*Bernardinus* RVTILIVS, Colonienſis Vicentinus, ICtorum Biographus, cuius *vitae ICtorum* primum hoc anno *Baſileae* lucem viderunt. Nat. 1504 =⊖. 1538. v. *Jo. Matthaei Toſcani Peplus*, L. II. n. LXXXVII. p. 443. — *Baillet Jugemens*, Tom. II. p. 70. n. 204. — *Jo. Fabricii Hiſtor. Bibl.* Part. V. p. 469. — *Nic. Comnen. Papadopolus*, l. l. Tom. II. L. I. c. XIII. p. 44.
	1537.	*Johannes Franciscus* TRINCAVELLUS, Chalcographus Venetus, ex cuius officina primum cum Scholiis Graecis, et inſtrumentorum ruſticorum imaginibus eleganter prodiit *Heſiodus*, in forma quarta. v. *Fabricii Bibl. Gr.* L. II. c. 8. §. XX. p. m. 382. Vol. I.
	1537.	*Simon* VALLAMBERTVS, (vulgo: de Val Lambert,) Avalonenſis Heduus, ſ. Burgundus, Medicus & Philologus, eo anno edidit *Inſtitutionem Puellae ex Nicomacho*, *Naturam mulierum ex Phocylide*, rel. *Pariſ.* 1537. 4. Eiusdem autem *Hiſtoria de vita & rebus geſtis M. Tullii Ciceronis*, *M. Filii*, *Pariſ.* 1545. 8. lucem vidit. v. *Papillon Bibliotheque des Auteurs de Bourgogne*, Tom. II. p. 338. ſ. — *Freytag Analecta Literaria*, p. 1026.

SAECVLI. XVI. Principibus.	AERAE CHR.	PARS TERTIA.
Carolo V.	1537.	*Gasparus* HEDIO, Eſlinga-Badenſis, Theologus Lutheranus, Hiſtoricus, & Chronographus Argentinenſis. Nat. 1495. — Θ. 1552. Icon eius in Tabulis *Boiſſardianis*, n. CC. & in numo *Muſei Mazzuchelliani*, Tom. I. Tab. LVI. n. V. et p. 254. v. *Pantaleonis Proſopographia*, Part. III. p. 209. — *Conringius*, l. l. Saec. XVI. c. V. p. 170. c. n. *Krantzii* (e.) — *Tob. Magiri Eponym. Crit.* voc. Caſp. *Hedio*, Eſlingenſis. — *Catal. Bibl. Bunav.* Tom. I. Vol. II. p. 1304.
	1537.	*Gabriel* HVMELBERGIVS, Ravensburgo-Sueuus, Medicus & Philologus, Iſinenſis, de *Muſa* & *Apuleio* bene meruit in libro, cuius titulum hoc loco integrum apponere liceat: *In hoc opere contenta. Ant. Muſae de Herba Vetonica Liber I. L. Apulei de Medicaminibus Herbarum Liber I. per Gabrielem Humelbergium Ravenspurgenſem, Archiatrum Iſinenſem, recogniti, & emendati, adiuncta Commentariolo eiusdem. —— Eme, Lege, Fruere, Inſunt rara, & cognitu non indigna, nec ſpernenda.* 4. Eodem exemplo meo alius continetur libellus huius Epigraphes: *Contenta in hoc opere. Sextus Philoſophus Platonicus de Medicina Animalium Beſtiarum, Pecorum, & Avium, cum Scholiis Gabrielis Humelbergii Ravenſpurgenſis Medici. Omnia iam primo aedita.* MDXXXIX. 4. Eidem quo-

Digitized by Google

SAECVLI. XVI. Principibus.	AE-RAE CHR.	PARS TERTIA.
Carolo, V.		que *Humelbergio* debemus *Coelium Apicium* de *Opſoniis & Condimentis*, *Tiguri* 1542. 4. vulgatum. vid. *Pantaleonis Proſopographia*, Part. III. p. 210.
	1535.	*Reinhardus* LORICHIVS, Hadamarius, Jeſuita, et Philologus. v. *Pantaleonis Proſopographia*, Part. III. p. 196.
	1537.	*Joh.* NEOMAGUS ſ. NOVIOMAGUS, ſ. BRONCHORST ortu Gelrus, Mathematicus, & Philologus Roſtochienſis. v. *Catal. Bibl. Bunav.* T. I. Vol. II. p. 1110.
	1537.	*Georgius* WICELIVS, ſ. VICELIVS, Fuldenſis, Theologus primum Pontificius, tum Lutheranus, mox rurſus Pontificius, hoc anno ipſius *Epiſtolae*, *Lipſiae* quaternis prodierunt. v. *Conringius*, l. l. Saec. XVI. c. I. p. 151. c. n. *Krantzii.* (15.) — *Tob. Magiri Eponymolog. Crit.* voc. Georg. *Wicelius.* — *Baelii Lexicon Criticum*, Tom. IV. voc. George *Wicelius*, Theologien. — *Crenii Animadv. Philol.* Part. V. p. 72. 73. — *Catal. Bibl. Bunav.* Tom. I. Vol. II. p. 1699.
	1537.	*Andreas* VESALIVS, Bruxellanus, Medicus, & Philologus Patavinus, eo anno *de affectuum ſingularum corporis partium curatione* librum, *Baſileae*, promulgavit. Anno vero 1543. ibi-

Digitized by Google

SAECVLI. XVI. Principibus.	AERAE CHR.	PARS TERTIA.
Carolo, V.		ibidem *de humani corporis fabrica Libros VII.* exire iuſſit. Nat. 1513.=ϴ. 1564.
		v. *Pantaleonis Proſopographia.* Part. III. p. 271. — *Franc. Sweertii Athenae Belgicae*, p. 127. — *Conringius*, l. l. Saec. XVI. c. IV. p. 158. c. n. *Krantzii* (q.) — *Pope-Blount.* p 678. =680. — *Nic. Comnenus Papadopolus*, l. l. Tom. I. L. III. Sect. II. c. XIII. p. 316.=318. — *Io. Fr. Foppens Biblioth. Belgica*, Tom. I. p. 61. 62. vbi ſimul eius Icon ſpectatur. — *Catal. Bibl. Bunav.* Tom. I. Vol. II. p. 1674. & Vol. III. p. 2163. — *A. Haller Biblioth. Anatom.* L. V. n. 265. p. 297. — *Levensbeſchryving van eenige voornaame Mannen en Vrouwen*, Part. II. Amſtel. 1775. 8. p. 332.=338.
	1538.	*Julianus* AVRELIVS, *Haubrechus*, *Leſſignienſis*, Belga, ICtus & Philologus, eo anno edidit *declarationem ad l. Iuris gentium §. Qvinimmo ff. de Pactis*, *Pictavii*, in 12. Eius libellum *de deorum cognominibus* primum *Antwerpiae* 1541. & ſaepius poſtea typis deſcriptum, *ſatis eruditum* vocat *P. Burmannus*, ad *Sylloge Epiſtolarum* Tom. II. p. 231. (1.) Eidem *Aurelio* debetur *Commentarius in Horatii Satyras duas primores. Antwerp.* 1541. 8. editus, et in *Clauſingii Iure publico Romanorum* Tomo IV. p. 128. typis repetitus.

Hit-

SAECVLI. XVI. Principibus.	AE-RAE CHR.	PARS TERTIA.
Carolo, V.	1538.	*Hieronymus* GROSLOTIVS, Aurelianenſis, ICtus, et Philologus. eo anno *de vſucapionibus libellum*, nec non *Commentarium in nobiliſſimam Pauli Iureconſulti l. Lecta* 40. *D. de rebus creditis, ſi certum petatur. Pariſiis*, 4. emiſit. qui vterque liber extat in *Everard. Ottonis Theſauro Iuris* Tom. V. p. 1.=48.
	1538.	*Guilielmus* POSTELLVS, Barentonienſis Normannus Franciae, Theologus fanaticus, Hiſtoricus, Geographus, & Philologus Pariſienſis. Hoc anno edidit *Linguarum XII. characteribus differentium Alphabetum. Introductionem, ac legendi methodum, Pariſiis.* 4. Nat. 1510.=Θ. 1581. vid. *Voſſius de Scientiis Mathematicis*, c. XLIV. §. 21. p. 257. — *Conringius*, l.l. in *Prolegomenis*, c. I. §. 2. 6. 7. p. 2. 3. 4. et Saec. XVI. c. V. p. 178. c. n. *Krantzii* (11.) — *Tob. Magiri Eponymolog. Crit.* voc. Gvilhel. *Poſtellus* Prof. Paris. — *Pope-Blount.* p. 667.=671. — *Baillet Jugemens*, Tom. II. p. 406. n. 872. et *Enfans celebres*, Tom. V. p. 126. n. 88. §. 14. — *Morhofius*, I. *Polyhiſt. Liter.* c. I. §. 14. p. 6. c. VIII. §. 11. 12. p. 72. c. X. §. 36. p. 96. L. IV. c. V. §. I. p. 765. *Tom.* I. it. L. I. *Polyhiſt. Philoſoph.* c. XII. §. 2. p. 67. & L. V. *Polyhiſt. Practic.* §. 7. p. 530. *Tom.* II. — *Jac. Bruckeri Hiſtor. Crit. Philoſoph.* Tom. IV. Pe-

Carolo, V.		riod. III. Part. I. L. III. c. IV. *de Syncretiſtis Philoſophicis*, §. III. p. 752. 753. & in *Appendice*, ſ. *Volum.* VI. p. 798. — *Jac. Georg. de Chaufepié Nouveau Dictionaire*, Tom. III. voc. (Gvillaume) *Poſtel*, celebre dans le XVI. Siecle. — *Dan. Gerdes Florileg. Libr. Rar.* p. 281. — *Freytag Analecta Literaria*, p. 699.=706. — *Catal. Bibl. Bunav.* Tom. I. Vol. II. p. 1529. 1530. — Icon & vita eſt in Cl. *Io. Matthiae Schrökh Abbildungen*, &c. Tom. I. Faſc. III. n. XXVI. p. 268.=284. — *Eclairciſſements ſur l'hiſtoire de Gvillaume Poſtel, par Mr. l'Abbé Sallier*, (*Memoires de Literature*, Tom. XV. p. 809.=816. — *Anecdota de Gvil. Postello* in *Muſeo Helvetico*, Tom. VII. *Particul.* XXVIII. p. 653.=658. *Libri a G. Poſtello conſcripti*, ibidem p. 659.=666. — *Duplex Elenchus librorum MScptorum Guil. Poſtelli*, qui partim *olim Baſileae aſſervati fuerunt, partim hodienum in inclytae illius Academiae Bibliotheca extant, auctore Jo. Georgio Schelhornio*, in *Commercii Epiſtolaris Vffenbachiani Selectis*, Part. II. p. 455.=468.
	circa 1538.	*Eraſmus* SARCERIUS, Annaemontano-Misnicus, Theologus Lutheranus, primum Naſſavius, tum Lipſienſis, tandem Iſlebienſis. Proximo ſaltem anno 1539. edidit *Dialogum* de Synodis, Francofurti 4. Nat. 1501.=ϑ. 1559.

Eius

SAECVLI. XVI. Principibus.	AERAE CHR.	PARS TERTIA.
Carolo, V.		Eius iconem offerunt *Boiſſardianae* Tabulae, n. CLXXII. & *Jac. Verheiden Praeſtantiſſimorum Theologorum Effigies.* p. 46.=49. vid. *Pantaleonis Proſopographia*, Part. III. p. 270. — *Conringius*, l. l. Saec. XVI. c. I. p. 147. c. n. *Krantzii* (g.) — *Tob. Magirus*, l. l. voc. *Eraſmus Sarcerius.* — *Jo. Fabricii Hiſt. Bibl.* Part. II. p. 357.=359. & Part. IV. p. 240. 241. — *Dan. Gerdes*, *Florileg. Libr. Rar.* p. 308. & *Scrinii Antiqvarii* Tom. II. Part. II. p. 606. ſeq. — *Catal. Bibl. Bunav.* Tom. I. Vol. II. p. 1578.
	1538.	*Thomas* NAOGEORGIVS, (vulgo: *Kirchmayer*, non *Neubauer*,) Straubingenſis Bavarus, Philologus & Poëta. Hoc anno eius ingenio facta prodiit *Tragoedia Nova Pammachius*, *Witebergae*, octonis. (v. *Catal. Bibl. Gockinganae*, Part. II. octavo. n. 408. p. 46.) Eundem auctorem habet alia valde memorabilis & lectu iucunda Tragoedia vel potius Tragico-Comoedia, huius tituli: *Tragoedia alia nova: Mercator, ſeu Iudicium, in qua in conſpectum ponuntur Apoſtolica & Papiſtica doctrina, qvantum vtraque in conſcientiae certamine valeat, & efficiat, & quis vtriusque futurus ſit exitus, Thoma Naogeorgo, Straubingenſi, auctore.* 1540. ſine loci & Typographi mentione. quae ipſa fabula propter argumenti nouitatem & ſuauita-

SAECVLI. XVI. Principibus.	AERAE CHR.	PARS TERTIA.
Carolo, V.		tem deinceps in varias Europae ſermonum dialectos verſa eſt, veluti opera *Doede van Amſwer*, & *Menſonis Altingii*, Eccleſiaſtis Emdani, in Saxoniae inferioris linguam, primum, *Bremae*, apud *Barent Pieterz.* 159⁰. iterum, ore Batavo, *Groningae* apud *Hans Sas*, 1613. hac tituli formula: *De Chriſtelyke Tragedia, die Coopman, ofte dat Oordeel geheeten. Daarinne die Hoovet Stucken, ofte Grondleeringhen.* &c. &c. Tertium, *Hagae Comitum*, apud *Chriſtoph. Doll*, curante *J. A. Huyſinga*, Eccleſiaſte *Lexmondano*, 1658. Similiter Francica civitate donata & ter edita eſt, primum, hoc ſub indice: *Le Marchand converti, Tragedie excellente, en laquelle la vraie et fauſſe Religion, au parangon de l'une et de l'autre ſont au vif repreſentées. Imprimé* en 1558. *par Jean Criſpin.* 8. iterum, eodem ſub titulo: 1561. 12. tertium, *Genevae*, 1591. 16mo, alia Epigraphe: *Le Marchand converti, Tragedie de Naogeorge, auquel on a adiouté la Comedie du Pape malade* (alia ſcilicet fabula auctore, vt volunt, *Theodoro Beza*, *Genevae* primum 1584. 16mo evulgata,) *à laquelle ſes regrets et complaintes ſont au vif reptéſentés, et les entrepriſes et machinations, qu'il fait avec Satan, et ſes ſuppots pour maintenir ſon ſiége, ſont decoûverts par Thraſibule Phenice.* Atque haec quidem omnia de huius fabulae *Mercatoris* editionibus & verſionibus debeo Obſerva-

SAECVLI. XVI. Principibus.	AE RAE CHR.	PARS TERTIA.
Carolo, V.		vationibus MSc. viri apud Groninganos doctiſſimi, *Hemmonis Werumei*, quas Clariſſimi noſtri *Segaarii* humanitas mihi indulſit. Neque in eiusmodi fabulis duntaxat *Naogeorgii* enituit ingenium, alia quoque publice vtilia ſcripſit, tamquam: *Sophoclis Aiacem et Philoctteten* carmine latino vertit, additque *Tragoediae* inſcriptae: *Judas Iſcariotes*, ſine anno & loco, 8. (vid. *Catal. Bibl. Bunav.* Tom. I. Vol. I. p. 86.) tum *Satirarum Libros V*, in *Deliciis Poëtarum Germanicorum* obvios, Part. IV. p. 997. porro *Dionem Chryſoſtomum* latine vertit *Baſileae*, ap. *Joh. Oporinum*, 1555. fol. *Phalaridis Epiſtolas*, graece & latine ibidem apud eumdem 1558. 8. item *Regnum Papiſticum*, *in quo Papa cum ſuis moribus* &c. . . . . *deſcribitur.* 1559. 8. aliaque vulgauit.
		Nat. 1511.=⊖. 1578.
		vid. *Pantaleonis Proſopographia*, Part. III. p. 332.— *Baillet Jugemens*, Tom. IV. p. 98. n. 1323. — *Bayle Dictionaire* Tom. III. voc. (Thomas) *Naogeorgus.* —*Dan. Gerdes Florilegium Libror. Rar.* p. 258. — *Frid. Gotthilf Freytag Adparatus Litterar.* Tom. II. n. XCV. p. 1008.=1012.
	1538.	*Jacobus Ludovicus* STREBAEVS, Remenſis Gallo-Francus, Rhetor & Philologus Pariſienſis, hoc anno *Pariſiis*, de *Electione & Oratoria Collocatione verborum Libros duos.* 4. An-

SAECVLI. XVI. Principibus.	AE-RAE CHR.	PARS TERTIA.
Carolo, V.		no vero 1540. doctum in *Ciceronis Libros de Oratore Commentarium*, *Parisiis*, fol. edidit. ⊙. circa 1550. vid. *Baillet Jugemens*, Tom. II. p. 392. n. 832. — *Morhofius* VI. *Polyh. Literarii*, c. I. §. 21. p. 952. Tom. I. — *Gibert*, *Jugemens sur les Auteurs de la Rhetorique*, p. 175. 176. T. VIII. *Bailleti Judiciorum* ed. *Amstelaed.*
	1538.	*Aegidius* (vulgo: Gily,) TSCHVDVS, Glaronensis Helvetius, Historicus, Geographus & Philologus, hoc anno *priscam et veram Alpinam Rhaetiam* i. e. *Beschreibung des Alpen-Gebürges oder des uhralten Rhaetien*, *Basileae*, quaternis, prodire iussit. Nat. 1505. = ⊙. 1572. v. *Pantaleonis Prosopographia* Part. III. p. 406. — *Vossius de Scientiis Mathematic.* c. LXX. §. 17. p. 415. — *Conringius*, l. l. Saec. XVI. c. V. p. 176. c. n. *Krantzii* (g.) — *Aegidii Tschudi* Praefecti quondam agris Glaronensibus *Chronicon Helveticum*, theotisce scriptum, seu *accurata Descriptio rerum memorabilium* non in Germania solum, sed etiam in *Helvetia* & vicinis ei regionibus gestarum, secundum Epistolas autographus, Documenta, & maximam partem Diplomata, singulari studio elaborata, Praefationeque & Observationibus *Jo. Rudolphi Iselii* illustrata, lucem vidit *Basileae*, 1734. fol. sumtibus *Jo. Jac. Episcopii.* quod Chronicon olim memini in compendium me mi te

Digitized by Google

SECVLI. XVI. Principibus.	AERAE CHR.	PARS TERTIA.
arolo, V.		tere in *Nov. Actis Erudit.* 1737. *Febr.* a p. 51. seq.
	1538.	*Academia* ARGENTINENSIS Alsatiae, a Senatu illius vrbis instituta, consummata vero A. 1568. vel secundum alios 1617. v. *Panzirolus* de *claris LL. interpretibus.* L. IV. c. III. p. 391. — *Conradus Rittershusius* in *Catalogo Academiarum Germaniae* nullum annum definit. — *Heumanni Bibliotheca Historica Academica* p. 29.=31. — *Catal. Bibl. Bunav.* Tom. I. Vol. I. p. 929. — *Bibliotheca Historiae Literariae Selecta Struvio-Jugleriana*, Tom. III. c. X. n. II. p. 1912. 1918.
	1539.	*Franciscus* FLORIDUS *Sabinus*, ICtus, Criticus, & carminum Scriptor Bononiensis, argumento subscriptionis *Lectionum Subcisivarum*, qvae extant in *Gruteri Face Critica*, Tom. I. p. 995.=1223. vbi in Praefatione simul indicatur, quid scripserit, veluti: Apologiam in Plauti & L. L. Calumniatores, de Iuris Civilis interpretibus, tres de C. Iulii Caesaris praestantia, Callimachi hymmum in Dianam, Graece cum latina versione ligata ad calcem eius *Operum*, Basileae 1540. fol. in lucem emissorum. — Ex eius pro *Laurentio Valla contra Andr. Alciatum Defensione* praecipua decerpsit vir egregius *Car. Andr. Dukerus* in *variis opusculis de Latinitate veterum ICtorum.* ⊖ 1547. v.

SAECVLI. XVI. Principibus.	AERAE CHR.	PARS TERTIA.
Carolo, V.		v. *Tob. Magiri Eponymol. Crit.* voc. Franciſcus *Floridus.* — *Baillet Jugemens.* Tom. II. p. 70. n. 204. et p. 157. n. 351.
	1539.	*Antonius* GOVEANVS, (vulgo: *Gouvea*,) Luſitanus, ICtus & Philologus mox Pariſienſis, mox Avenionenſis, mox Gratianopolitanus, & tandem Taurinenſis. Nat. 1505. =⊖. 1565. vid. *Conringius*, l. l. Saec. XVI. c. III. p. 155. c. n. *Krantzii* (p.) — *Joh. Magiri Eponymolog. Crit.* voc. Antonius *Goveanus*, ICtus. — *Pope-Blount.* p. 666. 667. — *Brunquelli Hiſtor. Iuris* Period. III. Membr. II. c. VIII. §. X. — *Terraſſon Hiſtoire de la Jurisprud.* Part. IV. §. VII. p. 433. 434. — *Catal. Bibl. Bunav.* T. I. Vol. II. p. 1278. — *Freytag Analecta litteraria* p. 394. 395. — *David Clement, Bibliotheque Curieuſe.* Tom. IX. p. 253. 254. (19.) — Omnia eius *Opera* auctoritate viri Ampl. *Gerard. Meermanni*, cura vero *Jac. van Vaaſſen*, Rectoris Scholae Alcmaranae, nuper fato functi, cum illius vita, *Roterodami*, 1766. fol. lucem viderunt.
	1539.	*Olaus* MAGNVS (vulgo: *Store*,) *Johannis Magni* (v. ſupra p. 115.) frater, Episcopus nomine tenus Vpſalienſis, pontificiae ſuperſtitionis aſſecla, et rerum Suecicarum Scriptor. vid. *Conringius*, l. l. Saec. XVI. c. V. p.

Digitized by Google

SAECVLI XVI. Principibus.	AERAE CHR.	PARS TERTIA.
Carolo, V.		p. 174. c. n. *Krantzii* (50.) — *Tob. Magiri Eponymolog. Crit.* voc. Olaus *Magnus* — *Fabricii Bibl. Lat. Med.* Tom. V. p. 14. 15. *Jo. Fabricii Hiſt. Bibl.* Part. III. p. 33. 34. — *Catal. Bibl. Bunav.* Tom. I. Vol. II. p. 1414.
	1539.	*Gaſpar.* BORNERVS ſ. BOERNERVS, Hayna-Misnicus, Theologus, Grammaticus, & Philoſophus, Lipſienſis. ⊖. 1547. v. *Catal. Bibl. Bunav.* T. I. Vol. II. p. 1094. — *Erneſtiano Elogio* nullus in eius *Opuſculis Oratoriis* locus eſt datus.
	1539.	*Wolfgang.* LAZIVS, Viennenſis Auſtriacus, Medicus, & Hiſtoricus Caeſareus, hoc anno *Graeciam antiquam*, Lugduni edidit. Nat. 1514. ⊖. 1565. v. *Pantaleonis Proſopographia*, Part. III. p. 402. — *Voſſius* de *Scientiis Mathemat.* c. XLIV. §. 23. p. 257. — *Conringius* l. l. Saec. XVI. c. V. p. 170. c. n. *Krantzii* (h.) — *Tob. Magiri Eponymolog. Critic.* voc. Wolffgangus *Lazius*. — *Pope-Blount.* p. 686. = 688. — *Mart. Hanckius* de *Scriptoribus Romanis*, c. LVI. p. 218 = 220. & L. II. Part. II. c. 56. p. 353. = 356. — *Crenii Animadv. Philolog.* Tom. XII. p. 61. 62. — *Fabricii Conſpectus Theſauri Literarii*, p. 224. — *Jo. Fabricii Hiſtor. Bibl.* Part. III. p. 34. 35. — *Freytag Anal. Literar.*

SAECVLI. XVI. Principibus.	AE-RAE CHR.	PARS TERTIA.
Carolo, V.		p. 521. — *Catal. Bibl. Bunav.* T. I. Vol. II. p. 1385.
	1539.	*Johannes* RIVIVS, Athendorienſis Weſtphalus, Philologus, mox Annaebergenſis, mox Freibergenſis, tandem Miſenenſis, eo anno *Salluſtium* cum ſuis *Caſtigationibus* edidit, *Lipſiae*, 8. Nat. 1500.=ob. 1553. vid. *Pantaleonis Proſopographia*, Part. III. p. 243. — *Tob. Magirus* l. l. voc. Ioh. *Rivius*. — *Morhofius*, l. *Polyhiſt. Liter.* c. XXI. §. 115. p. 257. et L. IV. c. X. §. 10. p. 834. Tom. I. — *Baillet Jugemens*, Tom. II. p. 160. n. 359. — *Jo. Fabricii Hiſt. Bibl.* Part. II. p. 159. 160. — *Gerdes Florileg. Libror. Rar.* p. 303. — *Freytag Analect. Literar.* p. 784. — *Catal. Bibl. Bunav.* Tom. I. Vol. II. p. 1560. — *Hartzheim Bibl. Colonienſis.* p. 197. — *Jo. Chriſto. Gottleber de Ioh. Rivio, Rectore quondam Annabergenſi, bene de Scholis in Miſnia merito, Annabergae* ſigillatim expoſuit, 1771. hac ipſa deinceps vita in Nov. Act. Erudit. 1771. Octobr. p. 483.=490. repetita.
	1539.	*Jacobus* CVRTIVS (vulgo: de *Corte*,) ICtus & Philologus Brugenſis, eo anno *Inſtitutionum iuris civilis Libros IV. ex graeca Theophili Antecеſſoris Paraphraſi Latinos* fecit, *Pictavii*. — Eius Εικαζῶν *i. e. Coniecturalium*

Digitized by Google

SECVLI. XVI. Principibus.	AERAE CHR.	PARS TERTIA.
Carolo, V.		*lium Iuris Civilis Libri VI.* leguntur in *Ever. Ottonis Thesauro Iuris*, Tom. V. p. 89. seq. v. *Franc. Sweertii Athenae Belgicae.* p. 360. — *Io. Franc. Foppens Bibliotheca Belgica*, Tom. I. p. 511.
	1539.	*Academiae* HAFNIENSIS incunabula, Christiano III. rege Daniae auctore. v. *Guid. Panzirolus de claris LL. interpretibus* L. IV. c. III. p. 391. — *Conr. Rittershusius* ad A. 1530. nescio quo auctore refert. — *Heumanni Bibliotheca Historica Academica*. p. 72.=75. — *Catal. Bibl. Bunav.* Tom. I. Vol. I. p. 976. 977. — *Bibliotheca Histor. Lit. Struvio-Jugleriana*, Tom. III. c. X. §. III. p. 1920.=1923.
	circa 1540.	*Hieronymus* AMALTHEVS, Opitergino-Tarvisinus, Medicus, & Poëta egregius. ⊖. 1574. Cui & aetate & ingenio proximi sunt eius fratres natu minores *Johannes Baptista*, & *Cornelius* AMALTHEI. Vnde *trium Fratrum Amaltheorum Hieronymi*, *Io. Baptistae*, *& Cornelii Carmina* meruerunt saepius iunctim edi, tamquam in exemplo Amstelaedamensi 1689. 12. cum eleganti elogio J. G. *Graevii*. vid. *Lil. Gregor. Gyraldus*, de *Poëtis* Dial. II. p. 573. Oper. — *Jo. Matthaei Toscani Peplus Italiae*, L. IV. n. CLXXII. p. 501. & n. CLXXXIV. p. 509. 510. — *Baillet Jugemens*,

SAECVLI. XVI. Principibus.	AE. RAE CHR.	PARS TERTIA.
Carolo, V.		Tom. IV. p. 96. n. 1518. — *Nic. Comnenus Papadopolus* in *Hiſtoria Gymnaſii Patavini* Tom. II. L. II. c. XXVI. §. CXVI. p. 228. — *Joh. Georg. de Chaufepié Nouveau Dictionaire*, Tom. I. voc. (Jerome) *Amalthée*, Fils de François Amalthée. — *Catal. Bibl. Bunav.* Tom. I. Vol. II. p. 1020. — *David Clement Bibliotheque Curieuſe*, Tom. I. p. 249. (100.) *Fratres Amalthei.*
	circa 1540.	*Hercules* BENTIVOLVS, (vulgo: *Bentivoglio*,) Mediolanenſis, Poëta Etruſcus. Nat. 1505. = 8. 1567. v. *Lil. Gregor. Gyraldus* de *Poëtis*, *Dial.* II. p. 571. *Oper.*
	circa 1540.	*Jacobus* BONFADIVS, Gazanenſis, Orator, Poëta, & Hiſtoricus Ligur, in flore aetatis ſuae nullius, vt volunt, criminis reus, capitis ſupplicium ſubire coactus eſt, A. 1550. vel 1551. Illo anno iam clarum fuiſſe docet Epiſtola eius ad *Petr. Carneſecam* data. vid. *Jo. Matthiae Toſcani Peplus Italiae*, L. III. n. CXXXVI. p. 475. — *Bayle Dictionaire*, Tom. I. voc. Jacques *Bonfadius*, Secretaire du Cardinal de Bari. — *Le Bonfadio*, *omis par Mr. Baillet dans ſa Liſte des Poëtes d'Italie*, in *Anti-Bailleto Menagii*, Part. I. n. LXXXIX. p. 111. 112. Tom. VII. *Oper. Bailleti.* — *Io. Alb. Fabricii Conſpectus Theſaur. Lit.*

Digitized by Google

SAECVLI. XVI. Principibus.	AERAE CHR.	PARS TERTIA.
Carolo V.		*Litterarii Italiae*, p. 81. 82. (*) — *Nic. Comneni Papadopoli Hiſtor. Gymnaſii Patavini*, Tom. II. L. I. c. XVII. §. XCV. p. 57. 58. — Cardin. *Quirinus* in *Literatura Brixiana*, Part. II. Poëtic. n. IV. p. 204.=209. — *Dan. Gerdeſii Florilegium Libror. Rar.* p. 44. & *Italiae Reformatae*, Part. II. p. 177.=179. — *Freytag Analecta Literaria*, p. 141. — *David Clement Bibliotheque curieuſe*, Tom. V. p. 63.=70. (43.) (44.) — *Catal. Bibl. Bunav.* Tom. I. Vol. II. p. 1098. quam ipſam vitam a Comite *Jo. Maria Mazzuchellio* conſcriptam in compendium miſerunt *Nova Acta Erudit.* 1752. April. p. 225.=228.
	1540.	*Angelus* CANINIVS, Anglerienſis Italus, Grammaticus Graecus, Hellenismi auctor. ☉. 1557. vid. *Tob. Magiri Eponymolog. Crit.* voc. *Caninius.* — *Bayle Dictionaire*, Tom. II. voc. (Angelus) *Caninius.* — *Baillet Jugemens*, Tom. II. p. 335. 336. n. 701. cum adnotat. *Monetae.* — *Morhofius* IV. *Polyhiſt. Liter.* c. VI. §. 6. p. 779. 780. Tom. I. — *Jo. Fabricii Hiſtor. Biblioth.* Part. I. p. 336.
	circa 1540.	*Petrus* CARNESECA, Florentinus, *M. Antonii Flaminii*, *Bernard. Ochini*, *& Petri Martyris* familiaris, martyrii corona coronatus eſt A. 1557. vid. *Catalog. Bibl. Bunav.* Tom. I. Vol. II. p. 1137. — *Dan. Gerdeſii Speci-*

SAECVLI. XVI. Principibus.	AERAE CHR.	PARS TERTIA.
Carolo, V.		*men Italiae Reformatae*, Part. I. §. LXIX. p. 139=148. & Part II. p. 208.=211.
	1540.	*Johannes* CASA, (vulgo: *Giovanni dalla Caſa*,) Archipraeſul Beneventanus, Rhetor, Poëta, & Philologus. Hoc anno lucem viderunt *Tutte le Opere del Bernia, del Mauro, della Caſa, e del Bino in terza rima* Anno 1540. 8. Nat. 1503.=Θ. 1556. vid. *Lil. Gregor. Gyraldus* de *Poëtis*, Dial. II. p. 571. Oper. — *Jo. Matthaei Toſcani Peplus Italiae.* n. CXXXIX. p. 477. 478. — *Tob. Magiri Eponymol. Crit.* voc. Johannes *Caſa*, Italus. — *Baillet Jugemens*, Tom. IV. p. 74.=77. n. 1291. — *Ce qu'a écrit Mr. Baillet, que Jean de la Caſa, Archevêque de Benevent a fait un livre intitulé: de Laudibus Sodomiae ſeu Paederaſtiae, n'eſt pas veritable* &c. item: *Examen des temoignages, dont on ſe ſert pour prouver, que Jean de la Caſa a fait un Livre intitulé: de Laudibus Sodomiae ſeu Paederaſtiae*, &c. in *Anti-Bailleto Menagii*, Part. II. n. CXIX. & CXX. p. 150.=170. in cuius *Anti-Bailleti* calce *Menagius* quoque edidit *Orationem Jo. Caſae* latinam in *Paulum Vergerium*, a p. 247.=259. Tom. VII. *Judiciorum Bailleti*, ed. *Amſtelaed.* in 4to. — *Pope-Blount.* p. 643.=645. — *Morhofius* I. *Polyh. Liter.* c. XIX. §. 46. p. 225. it. VI. *Polyh. Lit.* c. III. §. I. p. 974. nec non VII. *Polyh.*

Digitized by Google

SAECVLI. XVI. Principibus.	AERAE CHR.	PARS TERTIA.
Carolo, V.		*Polyb. Lit.* c. III. §. 17. p. 1070. Tom. I. — *Schurtzfleiſchii Elogia*, p. 27. 28. — *Freytag Analecta litteraria.* p. 214. 215. & *Adparat. Litter.* Tom. I. n. CLXXIX. p. 471.=473. it. Tom. III. n. LX. p. 236.==239. — *Catal. Bibl. Bunav.* Tom. I. Vol. II. p. 1140. — *David Clement*, *Bibliotheqve Curieuſe*, Tom. VI. p. 326.=336. (85.)=(89.)
	1540.	*Sebaſtianus* CASTELLIO, ſ. CASTALIO, (vulgo: Châteillon,) Allobrox, Theologus, & Philologus eximius, cum Genevenſis, tum Baſileenſis. Hoc anno *Xenophontem*, *Baſileae*, graece duobus Codicibus prodire iuſſit, octonis. Nat. 1515. =Θ. 1565.
		Imaginem eius, ſimul haud inelegantem *Chriſtophori Wollii*, Theologi & Philologi Lipſienſis, amici quondam mei, *Diſſertationem de eo*, *quod pulchrum eſt in verſione Sacri Codicis Latina Sebaſtiani Caſtellionis* offerunt *Biblia Sacra ex Sebaſtiani Caſtellionis interpretatione eiusque poſtrema recognitione. Lipſiae*, 1729. 8.
		vid. *Conringius*, l. l. Saec. XVI. c. V. p. 178. c. n. *Krantzii.* (7.) — *Pope-Blount.* p. 700.=703. — *Bayle Dictionaire*, Tom. II. voc. (Sebaſtien) *Caſtalion.* — *Crenii Animadv. Philolog.* Part. V. p. 55. & 141. Part. VII. p. 105. & Part. XVII. p. 83.=85. — *Jo. Fabricii Hiſtor. Biblioth.* Part. I. p. 19. ſ. & Part. VI. p. 510. 511. — *Mos-*

SAECVLI. XVI. Principibus	AE-RAE CHR.	PARS TERTIA.
Carolo, V.		*Mosheimii Inſtit Hiſt. Eccl.* Saec. XVI. Sect. III. Part. II. c. II. §. XL. — *Dan. Gerdes Italiae Reformatae* Part. II. p. 213.=216. — *Freytag Analecta Litteraria* p. 217. et *Adparat. Litterar.* Tom. III. n. XXIII. p. 85. — *David Clement*, *Bibliotheque curieuſe*, Tom. VI. p. 379.=387. (14.)=(17.) — *Jo. Aug. Erneſti*, in *Inſtitutione Interpretis Novi Teſtamenti*, Part. I. Sect. II. c. 7. §. 10. p. 42, ſic: *Caſtellio*, inquit, *etſi interdum puritatis conſervandae ſtudio lapſus eſt*, *tamen durius acceptus eſt*, *praeſertim a Beza*, *aemulo ſuo*, *& inimico*, *quam meruerat.* — *Vita Sebaſtiani Caſtellionis*, *Theologi rari exempli*, *conſcripta a Jo. Conr. Fueſlino*, *Capituli Vitodurani Camerario*, in *Bibliotheca Hagana Hiſtorico-Philologico-Theologica*, *ad continuationem Bibliothecae Bremenſis novae*, *conſtructa*, a praeſtantiſſimo & leniſſimi ingenii Theologo, *Nic. Barkey*, Claſſ. III. Faſc. II. n. II. p. 324.=391. it. *Vitae Sebaſt. Caſtellionis conſcriptae a Jo Conr. Fueſlino continuatio*, ibidem Faſcic. III p. 441.=487. — *Sebaſtian Caſtellio*, *öffentlichen Lehrers der Griechiſchen Sprache auf der Univerſität zu Baſel*, *Lebens Geſchichte*, *zur Erläuterung der Reformations-und Gelehrten Hiſtorie*, *beſchrieben von Johann Conrad Füeſſlin*, *Cämmerern des Winterthurer Capitels*, *Franckfurth* 1775. 8.

Lucia

SAECVLI. XVI. Principibus.	AERAE CHR.	PARS TERTIA.
Carolo, V.	1540.	*Lucius* FAVNVS, Archaeologus Venetus. vid. *Martin. Hanckius* de *Romanarum rerum Scriptoribus.* L. II. Part. I. c. XIX. p. 134. — *Baelii Lexicon Criticum*, Tom. II. voc. (Lucio) *Fauno*, en Latin Faunus, Auteur Italien. — *Albert. Henr. de Salengre* in *Praefatione* ad Tom. I. *Novi Thesauri Antiquitatum* ** 2. opistogr. — *Fabricii Conspectus Thesauri Litterar.* p. 193. — *David Clement Bibliotheque Curieuse*, Tom. VIII. p. 265. 266. (18.)
	1540.	*Donatus* JANNOTIVS, rei publicae Florentinae a secretis, & Historicus. Hoc anno etrusco sermone edidit *Dialogum de re publica Venetorum*, *Romae*, 4. ⊖. 1572. vid. *Tob. Magiri Eponymol. Crit.* voc. Donatus *Janotus* — *P. Burmannus* in *Praefat.* ad *Thesaur. Italiae* Tom. IV. p. (19.) — *Fabricii Conspectus Thes. Litter. Ital.* p. 93.
	circa 1540.	*Bernardinus* MAFFAEVS, vel MAFFEIVS, Bergomas, Hierarchiae Romanae Purpuratus, & Archaeologus. Nat. 1514.=⊖. 1553. vid. *Nic. Comnen. Papadopolus*, l. l. Tom. II. L. I. c. XVII. p. 58. 59. — *Scipio Maffei degli Scrittori Veronese*, p. m. 144. 145. *Ver. illustr.*
	1540.	*Petrus* MARTYR, vulgo: VERMILIVS, Florentinus, diuersus a *Petre*

SAECVLI. XVI. Principibus.	AE-RAE CHR.	PARS TERTIA.
Carolo, V.		*tro Martyre Anglerio*, (v. supra p. 5) Sacerdos primum Florentinus, tum Theologus Calvinianus, mox Argentoratensis, mox Turicensis. Nat. 1500.=Θ. 1562. Icon eius e *Boissardianis* Tabulis, n. CLXXIX. e numo *Musei Mazzuchelliani*, Tom. I. Tab. LXVIII. n. 11. ad p. 317. & *Jac. Verheiden Praestantium aliquot Theologorum Effigiebus*, p. 165.=169. praesto est. vid. *Jos. Simleri* vita *Petri Martyris* inserta *Dan. Gerdesii Scrinio Antiquario*, Tom. III. Part. I. p. 1.=6. *Conringius*, l. l. Saec. XVI. c. I. p. 161. c. n. *Krantzii* (y.)—*Tob. Adamirus*, l. l. voc. Petrus *Martyr*. — *Pope-Blount.* p. 613.=615. — *Bayle Dictionaire*, Tom. III. voc. (Pierre) *Martyr*, Theologien. — *Molleri Homonymoscopia*, Sect. II. VI. §. 79. p. 699. 700. — *Io. Alb. Fabricii Bibl. Lat. Med.* Tom. V. p. 790. 791. — *Jo. Fabricii Histor. Biblioth.* Part. I. p. 346. 347. — *Nic. Comnenus Papadopolus*, l. Tom. II. L. II. c. XXI. p. 211.=213. — *Dan. Gerdes Italiae Reformatae.* Part. I. p. 77.=85. & Part. II. p. 292.=296. — *Catal. Bibl. Bunav.* Tom. I. Vol. II. p. 1426. — *Jac. Georg. de Chaufepié Nouveau Dictionaire*, Tom. III. voc. (Pierre) *Martyr* Vermilio, Theologien.
	1540.	*Franciscus* MAVROLYCVS, Siculus, Abbas Messanensis, Mathem

Digitized by Google

SECVLI. XVI. Principibus.	AE-RAE CHR.	PARS TERTIA.
trolo, V.		ticus & Hiſtoricus. Hoc anno tres libros *Coſmographiae* ad *Petr. Bembum* miſit. A. vero 1558. *Theodoſii Tripolitae Sphaerica* vulgauit. Nat. 1494.=☉. 1575. vid. *Voſſius* de *Scientiis Mathematicis*, c. XLI. §. 7. p. 231. c. XLIV. §. 16. p. 255. c. XLIX. §. 12. p 300. & c. LVII. §. 10. p. 334. — *Fabricius Bibl. Lat. Med.* Tom. V. p. 176. — *Gerdes Florilegium Librorum Rar.* p. 246. — *Freytag Analecta Litteraria*, p. 581 — *Catal. Bibl. Bunav.* Tom. I. Vol. II. p. 1429. — *Jac. Georg. de Chaufepié Nouveau Dictionaire*, Tom. III. voc. (François) *Maurolyco*, Mathematicien. — *Montucla Hiſtor. Matheſ.* Tom. I. Part. III. L. III. §. III. p. 463.
	circa 1540.	*Bernardinus* OCHINVS, f. *Ocellus*, Senenſis Italus, Sacerdos primum Pontificius, tum Anti-pontificius, incertum cuius formulae. Nat. 1487.=☉. 1564. v. *Morhofius* I. *Polyh. Liter.* c. VIII. §. 4. & 19. p. 70. & 73. Tom. I. — *Baelii Lexicon Criticum*, Tom. III. voc. (Bernardin) *Ochin*, Eccleſiaſtiqve. — *Jo. Fabricii Hiſtor. Biblioth.* Part. V. p. 148. — *Moshemii Inſtitut. Hiſt. Eccl.* Saec. XVI. Sect. III. P. II. c. II. §. XLII. — *Dan. Gerdes Specimen Italiae Reformatae*, Part. I. p. 76. & Part. II. p. 308.=314. — *Freytag Analecta Litteraria*, p.

SAECVLI. XVI. Principibus.	AERAE CHR.	PARS TERTIA.
Carolo, V.		639. — *Catal. Bibl. Bunav.* Tom. I. Vol. II. p. 1474.
	circa 1540.	*Johannes Baptiſta* RAMVSIVS, Venetus, ICtus, et Hodoeporicus Scriptor. Nat. 1486.=Θ. 1557. vid. *Tob. Magirus*, l. l. voc. Joh. Bapt. *Ramuſius*. — *Freytag Analecta Literaria*, p. 745. — *Catal. Bibl. Bunav.* Tom. I. Vol. II. p. 1544. — Cf. *Halleri Bibl. Botanic.* L. V. §. 271. p. 303. 304. Tom. I.
	1540.	*Torellus* SARAYNA, Veronenſis Hiſtoricus, & Archaeologus, hoc anno de *Civitatis Veronae origine, amplitudine, viris illuſtribus* diſſeruit, Veronae, fol. vid. *Tob. Magirus* l. l. voc. Torell. *Saraina*. — *Rupertus* in Epiſtola ad *Reineſium* XLIV. p. 419. *inſignitor ſibi impoſuiſſe Saraynam* ſcribit. — *Petrus Burmannus* maior, in *Praefat.* ad *Theſ. Ital.* Tom. IX. Part. VI. p. (13.) — *Io. Alb. Fabricii Conſpectus Theſauri* p. 135. — *Scipio Maffei de gli Scrittori Veroneſi, Libro Quarto*, p. 197.
	circa 1540.	*Bernardus* TASSVS, Bergomas, Orator, & Poëta Etruſcus. Nat. 1493.=Θ. 1569. Numum eius habet *Muſeum Mazzuchellianum*, Tom. I. Tab. LXXIX. n. V. p. 356.=358. vid. *Lil. Gregor. Gyraldus*, de *Poëtis*, Dial.

Digitized by Google

SAECVLI. XVI. Principibus.	AERAE CHR.	PARS TERTIA.
Carolo, V.		Dial. II. p. 570. Oper. — *Io. Matthaei Toſcani Peplus Italiae*, L. IV. n. CLXIX. p. 499. — *Catal. Bibl. Bunav.* T. I. P. II. p. 1638.
	circa 1540.	*Nicolaus* TARTALEA, (vulgo: *Tartaglia*,) Brixianus Mathematicus inſignis. ⊖. 1560. vid. *Io. Matthaei Toſcani Peplus* L. IV. n. CLXII. p. 495. — *Bayle Dictionaire*, Tom. IV. voc. (Nicolas) *Tartaglia*. — *Nic. Comneni Papadopoli Hiſt. Gymn.* Patav. Tom. II. L. II. c. XX. §. LXXXVII. p. 210. f. — *Freytag Analecta Litteraria*, p. 936. =940.
	circa 1540.	*Benedictus* VARCHIVS, Florentinus, Rhetor, Hiſtoricus, & Poëta Etruſcus. Nat. 1502. =⊖. 1566. Imago eius cernitur in duobus numis *Muſei Mazzuchelliani*, Tom. I. Tab. LXXIV. n. III. IV. vid. *Lil. Gregor. Gyraldus*, Dial. II. de *Poëtis* p. 571. *Oper.* — *Jo. Matthaei Toscani Peplus*, L. IV. n. CLXVI. p. 49. — *Baillet Jugemens*, Tom. IV. p. 87. n. 1309. — *Petr. Burmannus*, maior, in *Praefat.* ad *Theſaur. Ital.* Tom. VIII. Part. I. p. (8.) (9) — *Io. Alb. Fabricius in Conſpectu Theſauri*, p. 111. 112. — *Franc. Dionyſ. Camuſatus* in *Animaduerſionibus* ad *Ciaconii Bibliothecam.* p. 908. 909. — *Nic. Comnenus Papadopoli*, l. l. Tom. II. L. II. c. XXII. §. XCVI p. 215. =217. — *Freytag Analecta Litteraria*,

SAECVLI. XVI. Principibus.	AERAE CHR.	PARS TERTIA.
Carolo, V.		*ria*, 1032. 1033. — *Catal. Bibl. Bunav.* Tom. I. Vol. II. p. 1668.
	circa 1540.	*Petrus* VICTORIVS, (vulgo: *Vettori*,) Florentinus, Rhetor, Philosophus & maiorum gentium Philologus, *Geſnero* in *Praefat.* ad *Ruſticos Latinos* p. XX. dicitur: *ille vnus tot librorum Sospitator atque Aeſculapius.* Nat. 1499.=Θ. 1585. Numi eius imaginem referentes extant cum in *vita P. Victorii*, quam *Clarorum Italorum et Germanorum ad P. Victorium Epiſtolis adjecit, & animadverſionibus illuſtrauit Angelus Maria Bandinius, Florentiae*, 1758. 4. tum in *Muſeo Mazzuchelliano*, Tom. I. Tab. XC. n. IV. V. & tab. XCI. n. I. II. p. 403. ſ. vid. *Io. Matthaei Toſcani Peplus*, L. IV. n. CLXXXII. p. 507. — *Conringius*, l. l. Saec. XVI. c. V. p. 178. c. n. *Krantzii* (4.) — *Tob. Magiri Eponymol.* voc. Petrus *Victorius. Pope-Blount.* p. 673.=675. — *Baillet Jugemens*, Tom. II. p. 177. n. 396. p. 409. n. 878. — *Crenii Animadverſ. Philolog.* Part. III. p. 160. 161. Part. XI. p. 118. ſ. Part. XVI. p. 132. et 317. & Part. XIX. p. 223. ſ. — *Morhofius*, V. *Polyhiſt. Litter.* c. I. §. 5. p. 923. 924. — Eius in Ciceronem merita laudat *I. G. Graevius*, in Praefat. ad *Ciceronis Epiſtolas* ad *Diuerſos*, & ad *Atticum*, p. 30. 31. 44. 45. *Praefationum* & *Epiſtolarum Graevii* a *Fabricio* iunctim editarum.

SAECVLI XVI. Principibus.	AERAE CHR.	PARS TERTIA.
Carolo, V.		rum. — *Jac. Bruckeri Hiſtor. Critic. Philoſ.* Tom. IV. Period. III. Part. I. L. II. c. III. § XVI. p. 197.=199. et in *Appendice* ſeu *Volumine VI.* p. 716. — *Frid. Gotth. Freytag*, in *Adparatu Litterario*, Tom. I. n. CCXV. p. 548.=551. & Tom. III. n. CCLXXXVIII. p. 676.=678. — *Catal. Bibl. Bunav.* Tom. I. Vol. II. p. 1675.
	1540.	*Lucius Andreas* RESENDIVS, (vulgo: *de Reſende*,) Canonicus Eboracenſis, Hiſtoricus, Poëta, et Archaeologus. Nat. 1498.=♁. 1573. v. *Lil. Gregor. Gyraldus* de *Poëtis* Dial. II. p. 555. Oper. — *Conringius*, l. l. Saec. XVI. c. V. p. 173. c. n. *Krantzii* (38.) — *Baillet Jugemens*, Tom. IV. p. 95. 96. n. 1317. — *Götzii Memorabilia Bibl. Dreſen.* Tom. I. Syll. III. p. 255. ſ. — *Gerdes Floril. Libr. Rar.* p. 294. — *Freytag Analecta Litteraria*, p. 764. — *Catal. Bibl. Bunav.* Tom. I. Vol. II. p. 1551. — *David Clement Specimen Bibliothecae Hiſpano-Maianſianae.* p. 64.=66.
	circa 1540.	*Johannes Geneſius* SEPVLVEDA, Canonicus Salmanticenſis, Theologus, Hiſtoricus, et Philoſophus, mox Cordubenſis, mox Bononienſis, mox Romanus. Nat. 1491.=♁. 1572. vid. *Lil. Gregor. Gyraldus*, Dial. II. de Poë-

SAECVLI. XVI. Principibus.	AERAE CHR.	PARS TERTIA.
Carolo, V.		Poëtis p. 556. *Oper.* — *Conringius*, l. l. Saec. XVI. c. I. p. 163. c. n. *Krantzii* (21.) — *Baillet Jugemens* Tom. II. p. 400. n. 853. — *Morhofius* I. *Polyhiſt. Liter.* c. XXIV. §. 53. p. 297. Tom. I. — *Jac. Brukeri Hiſt. Critica Philoſoph.* Tom. IV. Period. III. Part. V. L. II. c. III. §. XV. p. 195.=197. et in *Appendice* T. *Vol. VI.* p. 715. — *Freytag Analecta Litteraria.* p. 851.=853. — *Catal. Bibl. Bun.* Tom. I. Vol. II. p. 1604.
	1540.	MARGARETHA, Regina Navarrae, purioris ſacrorum disciplinae ſtudioſa Princeps. Nat. 1492. =⊖. 1549. vid. *Bayle Dictionnaire*, Tom. III. voc. (Margverite de Valois Reine de) *Navarre.* — *Gerdes Florileg. Libr. Rar.* p. 243. 244.
	1540.	*Petrus* AVELLANVS, Valeſius, ICtus, & Philologus, cuius *aliquot loci bonorum Auctorum reſtituti* leguntur in Tomo I. *Theſauri Iuris Civil. Ottonis*, qui in Praefatione eiuſdem Tomi p. 44. nonnulla de eo indicauit.
	circa 1540.	*Franciſcus* CONNANVS, ICtus, & Philologus Pariſienſis. ⊖. 1551. v. *Tob. Magiri Eponymolog. Crit.* voc. Franc. *Connanus* ICtus. — *Morhofius*, Tom. III. *Polyhiſt. Pract.* Sect. V. §. 2. p. 577. Tom. II. — *Catal.*

SAECVL. XVI. Principibus.	AERAE CHR.	PARS TERTIA.
Carolo, V.		*tal. Bibl. Bunav.* Tom. I. Vol. II. p. 1173.
	circa 1540.	*Guilielmus* FARELLVS, Delphinas, *Calvini* discipulus, Theologus Novocomensis. Nat. 1489.=Θ. 1565. Eius iconem ostendunt *Jac. Verheiden praestantium aliquot Theologorum Effigies*, p. 115=117. it. numus *Musei Mazzuchelliani*, Tom. I. Tab. LXXII. n. III. ad p. 333. vid. *Conringius*, l. l. Saec. XVI. c. I. p. 162. c. n. *Krantzii* (2.) — *Bayle Dictionaire*, Tom. II. voc. (Guillaume) *Farel*, Ministre de l'Eglise Reformée. — *Dan. Gerdes Histor. Reformationis*, Tom. IV. §. XI. XII. p. 28.=33. — *Catal. Bibl. Bunav.* Tom. I. Vol. II. p. 1236.
	circa 1540.	*Johannes* FERNELIVS, Ambianus, *Henrici* II. Regis Franciae Archiater et Philologus Parisiensis. Nat. 1506.=Θ. 1558. vid. *Conringius*, l. l. Saec. XVI. c. IV. p. 159. c. n. *Krantzii* (3.) — *Tob. Magiri Eponymol.* voc. Johannes *Fernelius*. — *Pope-Blount*, p. 623.=625. — *Bayle Dictionaire*, Tom. III. voc. (Jean) *Fernel*, Médecin d'Henry, II. Roi de France. — *Haller Bibl. Botan.* L. V. §. 298. p. 322. Tom. I.
	1540.	*Johannes* PENA s. PENNA, Monsterienſis Narbo. Mathematicus regius,

SAECVLI. XVI. Principibus.	AE-RAE CHR.	PARS TERTIA.
Carolo, V.		gius, & Philologus Parisiensis. ϑ. 1559. vid. *Vossius* de *Scientiis Mathematicis.* c. LXI. §. 6. p. 355. — *Baillet Jugemens*, Tom. II. p. 394. 395. n. 841. — de *Theodosii* Σφαιρικῶν libris ab eo graece editis *Fabricius Bibl. Graec.* L. III. c. V. p. 91. Vol. II.
	1540.	*Joachimus* PERIONIVS, (vulgo: *Perion*, f. *Perrion*,) Cormoeriacenо-Turonensis, sacerdos Benedictinus, Rhetor, Philologus & Archaeologus. Hoc anno *Ethica Nicomachica Aristotelis* latine vertit, Parisiis 4. *Joachimi Perionii pro Aristotele in Petrum Ramum Orationes duas*, Paris. 1543. 8. laudat *Morhofius* I. *Polyh. Philos.* c. XII. §. I. p. 66. Tom. II. *de rebus gestis vitisque Apostolorum librum*, *Antwerpiae*, 1552. 12. *Dialogorum de Linguae Gallicae origine, eiusque cum graeca cognatione* Libros IV. *Paris.* 1555. 8. in lucem emisit. Nat. 1499 =ϑ. 1559. vid. *Conringius*, l. l. Saec. XVI. c. V. p. 178. c. n. *Krantzii* (6.) — *Tob. Magiri Eponymol. Crit.* voc. Joach. *Perionius.* — *Baillet Jugements*, Tom. II. p. 336. n. 702. inprimis p. 397. 398. n. 845. — *Jo. Fabricii Histor. Biblioth.* Part. II. p. 67. 68. — *Freytag Adparatus Litterarius.* Tom. III. n. XCVIII. p. 317. 318. it n. CLXXI. p. 626.=628. — *Catal. Bibl. Bunav.* Tom. I. Vol. II. p. 1498.

Fran-

SAECVLI. XVI. Principibus.	AERAE CHR.	PARS TERTIA.
Carolo, V.	circa 1540.	*Franciscus* RABELAESIVS, (vulgo: *Rabelais*,) Chinonienſis Gallo-Francus, Medicus, Grammaticus, et Philoſophus. Nat. 1483 =Θ. 1553. v. *Tob. Magiri Eponymol.* voc. *Rabelaeſus.* — *Pope-Blount.* p. 631.=633. — *Catal. Bibl. Bunav.* Tom. I. Vol. II. p. 1541. 1542. — *Jac. Georg. Chaufepié Nouveau Dictionaire.* Tom. IV. voc. (François) *Rabelais.*
	1540.	*Johannes* TILIUS, (vulgo: *du Tillet*,) Engolismenſis, Epiſcopus Briocenſis et Meldenſis, Hiſtoricus & Philologus. Hoc anno eius opera graece lucem viderunt, qui penes me ſunt: Κανόνες τῶν Αποστόλων, καὶ τῶν ἁγίων Συνοδων, Pariſiis 8. mai. non 4. vid. *Fabric. Bibl. Graec.* L. VI. c. I. §. XII. p. 37.=40. Sub nomine quoque *Eliae Philyrae*, *Pariſiis*, 1549. 12. edidit *Caroli M. Capitulare de imaginibus.* v. *Fabric. Bibl. Lat. Med.* Tom. I. p. 945. 946. v. *Tob. Magiri Eponymol.* voc. Joh. *Tilius.* — *Bayle Dictionaire*, Tom. IV. voc. (Jean du) *Tillet*, en Latin *Tilius.*
	circa 1540.	*Georgius* BVCHANANVS, gente Scotus, Hiſtoricus, Poëta, et Philoſophus. Nat. 1506.=Θ. 1582. Icon eius praeſto eſſe poteſt e *Boiſſardianis* Tabulis, n. CXV. vid. *Conringius*, l. l. Saec. XVI. c. V. p. 174. c. n. *Krantzii.* (48.) —

SAECVLI. XVI. Principibus.	AERAE CHR.	PARS TERTIA.
Carolo, V.		*Tob. Magiri Eponymolog.* voc. Georg. *Buchananus.* — *Pope-Blount.* p. 654. =657. — *Baillet Jugemens*, Tom. IV. p. 101.=104. n. 1328. — *Bayle Dictionaire*, Tom. I. voc. (George) *Buchanan*, Poëte. — *Crenii Animadverſ. Philolog.* Part. V. p. 164. & Part. X. p. 170. — *Morhofius* VII. *Polyh. Liter.* c. III. §. 8. & 10. p. 1064. & p. 1067. Tom. I. — *Jac. Bruckeri Hiſt. Crit. Philoſ.* Tom. V. *Period.* III. Part. II. L. II. c. V. §. XI. p. 796. et in Appendice ſive Volum. VI. p. 948. — *Io. Burcard. et Frider. Ottonis Menckeniorum Bibliotheca doctorum militum.* n. XL. p. 96.=102. — *Frid. Gotth. Freytag*, *Adparatus Litterarius*, Tom. I. n. CXXII. p. 351=353. — *Catal. Bibl. Bunav.* Tom. I. Vol. II. p. 1115.
	circa 1540.	*Johannes* CHEKVS, ſ. CHECVS, Cantabrigienſis, Theologus, Philologus, & literarum per Anglo-Britannos inſtaurator. A. 1554. 12. Baſileae *Leonis Conſtitutionum Militarium Breviarium* primus latine vulgavit, & *Henrici* VIII. regis nomini inſcripſit. Nat. 1514.=⊖. 1557. vid. *Baillet Jugemens*, Tom. II. p. 394. n. 839. — *Jo. Fabricii Hiſtor. Biblioth.* Part. I. p. 130. 131. — *Gerdes Florileg. Libr. rar.* p. 80. 81. — *Catal. Bibl. Bunav.* Tom. I. Vol. II. p. 1150. — *Jac. Georg. de Chaufepié*,

Digitized by Google

SAEC. VLI. XVI. Principibus.	AE-RAE CHR.	PARS TERTIA.
Carolo, V.		*fepié*, *Nouveau Dictionaire*, Tom. II. voc. (Jean) *Cheke*.
	circa 1540.	*Reginaldus* POLVS, (vulgo: *Pool*,) illuſtri gente natus, Archiepiscopus Cantuarienſis, Cardinalis, Theologus, Rhetor, & Hiſtoricus. Nat. 1500.=⊖. 1558. vid. *Pope-Blount*. p. 627. 628. — *Catal. Bibl. Bunav.* Tom. I. Vol. II. p. 1525. & Vol. III. p. 2161.
	1540.	*Andreas* AVRIFABER, Medicus, & Philologus, mox Regiomontanus, mox Vratislavienſis. Κυνοσόφιον ſ. *de cura canum* libellum veterem graecum ſub nomine *Phaemonis* Philoſophi latine edidit, *Witebergae*, 1545. 8. v. *Pantaleonis Proſopographia*, Part. III. p. 382.
	circa 1540.	*Wolfgangus* BOSCHIVS, Dunckelſpielenſis Sueuus, Alberto, duci Bauaro a conſiliis, & Philologus. Nat. 1500.=⊖. 1558. v. *Catal. Bibl. Bunav.* Tom. I. Vol. II. p. 1102.
	circa. 1540.	*Valerius* CORDVS, *Euricii Cordi* (de quo ſupra p. 108.) Filius, Medicus, & Philologus, cui debemus *Annotationes in Dioscoridem*. Nat. 1515.=⊖. 1544. vid. *Catal. Bibl. Bunav.* Tom. I. Vol. II. p. 1176. — *Haller Bibl. Botan.* L. V. §. 254. p. 281. 282. Tom. I.

SAECVLI. XVI. Principibus.	AE-RAE CHR.	PARS TERTIA.
Carolo, V.	1540.	GEORGIVS, Princeps Anhaltinus, Aſcaniae Comes, Praepoſitus Magdeburgenſis, Theologus, omnisque literarum humanitatis eximius Fautor. Nat. 1507.=⊙. 1553. Icon eius cum ex *Boiſſardianis* Tabulis n. CXLVII. tum ex *Jac. Verheiden Praeſtantium Theologorum Effigiebus & Elogiis* p. 40. petatur. vid. *Pantaleonis Proſopographia.* Part. III. p. 227. 228. — *Catal. Bibl. Bunav.* Tom. I. Vol. II. p. 1267. — Imago & vita apud *Joh. Matth. Schrökh*, V. C. in *Abbildungen und Lebensbeſchreibungen* rel. Sylloge I. n. VII. p. 63. — *Paul. Dan. Longolius Sammlung der geiſtreichen Predigten und übrigen deutſchen Schriften des Durchlauchtigen Georgens von Anhalt, nebſt deſſelben Lebensbeſchreibung. Hof*, 1746.
	circa 1540.	*Petrus* LOTICHIVS, *Secundus*, *Petri*, Abbatis Solitarienſis, fratris filius, itidem Solitarienſis Hanovius, Medicus, & Poëta Heidelbergenſis. Nat. 1528.=⊙. 1560. vid. *Conringius*, l. l. Saec. XVI. c. V. p. 179. 180. c. n. *Krantzii* (24.) — *Baillet Jugemens*, Tom. IV. p. 81. n. 1297. — *Morhofius* I. *Polyh. Liter.* c. XIX. §. 38.=41. p. 224. f. VII. *Polyh. Liter.* c. III. §. 9. p. 1065. 1066. Tom. I. — *Jo. Molleri Homonymoſcopia Literaria*, Sect. III. c. I. §. 4.

SAECVLI. XVI. Principibus.	AERAE CHR.	PARS TERTIA.
Carolo, V.		4. p. 749. — *Electa Epistolica Io. Petri Lotichii* et quidem Epistola *Io. Georg. Styrzelii* apud *Heumannum* in *Poeciles*. Tom. III. L. III. p. 405. 406. — *Jo. Burcardi & Frid. Ottonis Menckeniorum Bibliotheca doctorum militum* n. CXXXIX. p. 273=276. — *Freytag Adparatus Litterarius* Tom. III. p. 374. 382. — *Catal. Bibl. Bun.* T. I. Vol. II. p. 1402. — *Jac. Georg. de Chaufepié Nouveau Dictionaire*, Tom. III. voc. (Pierre) *Lotichius* Secundus. — *Petri Lotichii Secundi Solitarienſis Poëmata omnia quotquot reperiri potuerunt, editis auctiora & longe emendatiora. Accedunt eiusdem Lotichii Secundi Narratio Hiſtorica de Caede Melchioris Zobelli, Epiſcopi Herbipolenſis. Epiſtolarum Libri duo: Vita P. Lotichii a diuerſis Auctoribus deſcripta*: (Tom. II. a p. 65.=172. i.) *Adoptivorum Libri tres, & virorum Doctorum Elogia ac Teſtimonia de Lotichio*, (Tom. II. a p. 340.=363.) *omnia . . . recenſuit, Notis & Praefatione inſtruit Petrus Burmannus Secundus Tom. I. & II. Amſtelaedami* 1754. 4. — addatur: *Ludov. Godofr. Mogen, ICti & Hiſtorici Gieſenſis, Programma de Petro Lotichio Secundo*, eiusdemque *Elegia ad Gvilielmum Haſſiae Landgravium a.* 1544. *in Academia Marburgenſi ſcripta, Gieſſae* 1751. 4.
	1540.	*Georgius* JOACHIMUS, a patria RHETICVS, ortu Veltkirchenſis, *Co-*

SAECVLI. XVI. Principibus.	AERAE CHR.	PARS TERTIA.
Carolo, V.		*pernici* (de quo ſupra p. 140.) diſcipulus, Mathematicus Witembergenſis. Nat. 1514.=⊖. 1576. vid. omnino *Voſſius* de *Scientiis Mathematicis*. c. XVI. §. 22. p. 66. c. XXXVI. §. 15. p. 190. & in Addendis p. 436. & 451. — *Conringius*, l. l. Saec. XVI. c. II. p. 164. c. n. *Krantzii* (k.) — *Tob. Magiri Eponymol.* voc. Georg. *Ioachimus*, Raeticus. — *Catal. Bibl. Bunav.* T. I. Vol. II. p. 1352.
	circa 1540.	*Johannes* SAPIDVS, Schletſtadienſis Alſatus, Philologus & Poëta. Nat. 1490.=⊖. circiter 1560. v. *Pantaleonis Proſopographia*, Part. III. p. 233. — *Catal. Bibl. Bunav.* T. I. Vol. II. p. 1577.
	circa 1540.	*Johannes*, gentilitio nomine PHILIPPSON, a patria *Sleida* regionis *Eifaliae*, quam cum *Sturmio* communem habuit, SLEIDANVS, ICtus, & elegans rerum auctor Argentoratenſis. Nat. 1506.⊖. 1556. Imago ap. *Iac. Verheiden* in *Theologorum aliquot Effigiebus & Elogiis*, p. 130. =134. v. *Pantaleonis Proſopographia*, Part. III. p. 392. — *Conringius*, l. l. Saec. XVI. c. V. p. 170. c. n. *Krantzii* (f.) — *Tob. Magiri Eponymol. Crit.* voc. *Sleidanus*. — *Pope Blount.* p. 628=631. — *Morhofius*, Tom. III. *Polyhiſt. Pract.* L. IV. §. 4. p. 512. Tom. II. — *Jo. Fabricii Hiſtor.*

Digitized by Google

Carolo, V.

Biblioth. Part. VI. p. 229.=231. — *Jo: Fr. Foppens Biblioth. Belg.* Tom. II. p. 731. 732. — *Freytagii Adparatus Litterarius*, Tom. III. n. LXIII. =LXV. p. 243.=250. — *Offerhauſ. Comp. Hiſt.* IX. XI. §. 14. (q.) — *Catal. Bibl. Bunav.* T. I. Vol. II. p. 1612. — *Hartzheim Biblioth. Colonienſis.* p. 199. — *Chriſt. Carl am Ende Sendſchreiben an J. G. Schelhorn, worin er das Leben Sleidans ankündiget*, 1761. 4. Eiusdem *Nachricht von den erſten Ausgaben der Commentariorum Ioh. Sleidani*, in *Schelhorns Ergözlichkeiten*, Tom. II. — *Enumeratio Editionum Commentariorum Io. Sleidani de Statu religionis et reipublicae Carolo V. Caeſare, quae deſiderantur a Io. Gottlob Boehmio, Profeſſore Lipſienſi*, in *Nov. Act. Erudit.* 1773. *Auguſt.* p. 378.=382.

1540. *Johannes* A LASCO, gente Polonus, Praepoſitus primum Gnesnenſis, tum Episcopus Vesprimenſis in Hungaria, tandem ab hoc anno Theologus Zwinglianus, ſiue Emdanus Friſiae orientalis, ſive Moeno-Francofurtanus. Nat. 1499 =⊙. 1560. Imaginem eius et vitam deſcripſerunt *Jac. Verheiden*, in *Theologorum aliquot praeſtantium Effigiebus et Elogiis*, p. 87. & *Dan. Gerdeſius*, in *Hiſtoria Euangelii renovati*, §. XLVI. p. 145.=157. inſpiciantur quoque idem *Gerdeſius*, in *Florileg. Libr. rar.* p. 226.=230. — *Freytag* in *Analectis Litte-*

SAECVLI. XVI. Principibus.	AERAE CHR.	PARS TERTIA.
Carolo, V.		*riis*, p. 515. 516. & *Catal. Bibl. Banav.* Tom. I. Vol. II. p. 1381.
	1540.	*Conradus* GESSNERVS, (ita ſcribitur vulgo duplici litera S) Turicenſis, Medicus, Polyhiſtor, et Germanorum, ſigillatim Helvetiorum Varro, et Plinius. Vir χαλκέντερος dicitur *Fabricio*, in Praefat. ad *Morhofii Polyhiſtorem* (a) 2. item vir *ſtupendae eruditionis, et Polyhiſtor ſuae certe aetatis maximus*, I. M. *Gesnero* ad *Iſagogen*, §. 238. p. 241. Hoc anno *Succedaneorum medicaminum Tabulam Graeco-Latinam* euulgauit, *Baſileae*, 8. Nat. 1516.=☉. 1565. Iconem eius ſeruant *Boiſſardianae* Tabulae, n. CLXII. — et nummus *Muſei Mazzuchelliani*, Tom. I. Tab. LXVI. n. IV. ad p. 308. ſ.
		v. *Pantaleonis Proſopogr.* Part. III. p. 481. 482. — *Conringius*, l. l. Saec. XVI. c. IV. p. 157. c. n. *Krantzii* (d.) — *Tob. Magiri Eponymol.* voc. Conradus *Geſnerus*, Tigurinus. — *Pope-Blount.* p. 661.=664. — *Baillet Jugemens*, Tom. II. p. 5. n. 59. p. 165. n. 368. p. 321. n. 684. p. 400. n. 851. — *Mépriſe de Mr. Baillet touchant les Pandectes de Geſner*, in *Anti-Bailleti Menagii* Part. I. n. XLIX. p. 59. Tom. VII. *Judiciorum Bailleti.* — *Morhofius*, I. *Polyh. Lit.* c. XVIII. §. 5.=10. p. 197.=199. c. XXII. §. 14. 15. p. 261. L. III. *Polyh. Lit.* c. III. §. 9. p. 742. L. IV. c. IV. §. 5. p. 750. *Tom.* I. & Tom. III. *Polyh. Prac-*

Carolo, V.

Practici L. VII. §. 6. p. 604. *Tom.* II. — *Jo. Molleri Homonymoſcop.* Sect. II. c. VI. §. 48. p. 677. ſ. — *Crenii Animadv. Philolog.* Part. V. p. 133. =138. — *Jo. Fabricii Hiſtor. Biblioth.* Part. I. p. 66. — *Dan. Gerdes Florileg. Libr. rar.* p. 140. — *Freytagii Analecta litteraria*, p. 385. ſ. — *Catal. Bibl. Bunav.* Tom. I. Vol. II. p. 1270. — *David Clement*, *Bibliotheque Curieuſe*, Tom. IX. p. 145. =168. (60.) =(67.) — *A. Haller Bibliothec. Botan.* L. V. §. CCLV. p. 282. =292. Tom. I. — *Caſimiri Chriſto. Schmiedel vita C. Geſneri ad* eius *Opera Botanica*, *Norimbergae*, 1753. fol.

circa 1540. *Johannes* COSTERVS, cognomine *Columba*, Theologus & Philologus Lovanienſis. A. 1555. *Ambroſii* opera edidit, *Lovanii.* ⊖. 1559.
vid. *Franc. Sweertii Athenae Belgicae* p. 413. ſ. — *Jo. Franc. Foppens Biblioth. Belgica*, Tom. II. p. 620. 621.

1540. *Reinerus* GEMMA, Doccumenſis Friſius, Medicus et Mathematicus Lovanienſis. Nat. 1508. =⊖. 1555.
v. *Pantaleon. Proſopographia*, Part. III. p. 189. — *Franc. Sweertii Athenae Belgicae.* p. 268. ſ. — *Voſſius* de *Scientiis Mathemat.* c. 36. §. 19. p. 191. & c. XLIV. §. 17. p. 256 — *Conringius*, l. l. Saec. XVI. c. II. p. 164. c. n. *Krantzii* (h.) — *Tob. Magirus*, l. l. voc. *Gemma* Friſius. — *Io. Fr.*

SAECVLI. XVI. Principibus.	AERAE CHR.	PARS TERTIA.
Carolo, V.		*Foppens Bibl. Belgica.* Tom. I. p. 331. vbi ſimul eius imago depicta cerni poteſt. — *Catal. Bibl. Bunav.* T. I. Vol. II. p. 1266.
	circa 1540.	*Andreas Gerardus* HYPERIVS, Y- prenſis Flander, Theologus formatae Zwinglianae, Rhetor, et Philoſophus Marburgenſis. Memorabilis eſt eius *Theologus*, ſive *de recte formando theologiae ſtudio* Liber, Baſileae 1556. 8. editus. Nat. 1511.=θ. 1564. vid. *Jac. Verheiden Praeſtantium aliquot Theologorum Effigies et Elogia*, p. 94 =98. — *Conringius*, l. l. Saec. XVI c. I. p. 161. c. n. *Krantzii* (i.) — *Baelii Lexicon Criticum*, Tom. II. voc (André Gerard) *Hyperius*, Theologien. — *Morhofius* VI. *Polyh. Litterar.* c. IV. §. 6. p. 988. Tom. I — *Crenii Animadv. Philolog.* Part. I §. III. p. 3. Part. X. p. 189. Part XIV. p. 107. f. Part. XVI. p. 183 f. — *Frid. Gotth. Freytag Analecta Litteraria*, p. 478. & *Adparatus Litterarius*, Tom. III. n. XLIX. p. 190 =192. — *Catalog. Bibl. Bunav.* Tom I. Vol. II. p. 1346. — *Jo. Matth Schröbk Abbildungen* &c. Tom. I Faſc. III. n. XXV. p. 259.=267.
	1540.	*Nicolaus* NICOLAIVS, Grudius, Lovanienſis, ICtus, Orator, et Poeta. Hoc anno *Epigrammata arcuum triumphalium Valentianis Carolo V. eius aduentu exhibitorum*, *Lovanii* promulgauit. θ. 1571. Venetiis vi

SAECVLI. XVI. Principibus.	AERAE CHR.	PARS TERTIA.
Carolo, V.		vid. *Jo. Franc. Foppens*, *Bibliotheca Belgica*, Tom. II. p. 916. vbi simul eius Imago exhibetur. — *Catal. Bibl. Bunav.* Tom. I. Vol. II. p. 1469.
	1540.	*Gaspar.* SCHETVS, Corvinus, (vulgo: *Schetz*) Patricius Antwerpianus, Dominus arcis Grobbendonckianae, regius aerarii Quaestor, Historicus et Poëta. Eo iam anno floruit ingenio, argumento dedicationis *Homeri*, quem *Hel. Eobanus Hessus* A. 1540. ipsius nomini inscripserat, item responsionis metricae, qua *Schetus Eobano* gratias egit. Postea vero legationibus et rerum agendarum studiis clarior esse coepit. ⊙. 1580. Eius imaginem seruat numus ap. *Gerard. van Loon* in *Nederlandsche Historie-Penningen*, Tom. I. L. I. p. 61. 62. Pluribus vero de eo disseruit *Petrus Burmannus*, minor, in *Praefatione* ad *Analectorum Belgicorum*, *Lugd. Bat.* 1772. editorum, Tomum I. p. 114=138.
	circa 1540.	*Antonius* SCHORVS, Hoogstratano-Brabantinus, Rhetor & Philologus Heidelbergensis, cuius liber *de ratione discendae docendaeque Linguae Latinae & graecae*, *Argentinae*, a. 1596. 8. adeoque post mortem prodiit. Eius vero libellus de *Particulis L. L.* intercidisse dicitur, quem deinde alicunde acceptum suo nomine edidisse *Horatium Tursellinum* ad-

SAECVLI. XVI. Principibus.	AERAE CHR.	PARS TERTIA.
Carolo, V.		notavit *Moneta* ad *Bailleti Judicia*, Tom. II. p. 292. n. 619. ⊖. 1552. vid. *Fr. Sweertii Athenae Belgicae*, p. 138. — *Baelii Lexicon Criticum*, Tom. IV. voc. (Antoine) *Schorus*. — *Morhofius* IV. *Polyhist. Liter.* c. VI. §. XI. p. 782. c. IX. §. 12. et 21. p. 824. f. et 828. Tom. I. — *Jo. Fr. Foppens Bibl. Belgic.* Tom. I. p. 91.
	1540.	*Iustus* VELSIVS, (vulgo: *Welsens*,) Haga-Batauus, Medicus et Philologus Lovanienſis, hoc anno edidit *Orationem, vtrum in Medico variarum artium & ſcientiarum cognitio requiratur, Baſileae.* Anno vero 1551. *Cebetem* cum copioſis animadverſionibus, *Lugduni* 4. vid. *Baelii Lexicon Criticum*, Tom. IV. voc. (Juſte) *Velſius*, en Allamand Welſens. — *Jo. Franc. Foppens Bibl. Belg.* Tom. II. p. 789. — *Dan. Gerdeſius*, in *Florileg. Libr. rar.* p. 352. 353. — *Catal. Bibl. Bun.* T. I. Vol. II. p. 1671. — *Hartzheim Bibliotheca Colonienſis* voc. p. 212. 213.
	1540.	*Cornelius* VALERIUS, Rheno-Traiectinus, Mathematicus, Rhetor, & Philologus Lovanienſis. Hoc anno edidit *Breuem Deſcriptionem eorum, quae in aduentum Caroli V. a S. P. Q. Traiectino apparata ſunt* &c. Nat. 1512. = ⊖. 1578. vid. *Fr. Sweertii Athenae Belgicae*, p. 197. f. — *Voſſius* de *Scientiis Mathem.*

Digitized by Google

SAECVLI. XVI. Principibus.	AERAE CHR.	PARS TERTIA.
Carolo, V.		*them.* c. LXV. §. 34. p. 381. — *Jo. Franc. Foppens Biblioth. Belgica.* Tom. I. p. 220. 221. vbi ſimul eius Imago. — *Gibert Jugemens ſur les Auteurs de la Rhetorique*, p. 194. Tom. VIII. *Baillet Jugemens.* — *Gasp. Burmanni Trajectum eruditum.* p. 377.= 383.
	circa 1540.	*Johannes* VASAEVS, Brugenſis, elegans rerum Hiſpanicarum auctor, et Rhetor Salmanticenſis. ⊖. 1550. vid. *Sweertii Athenae Belgicae.* p. 479. f. — *Conringius*, l. l. Saec. XVI. c. V. p. 173. c. n. *Krantzii.* (33.) — *Jo. Fr. Foppens Bibliothec. Belgica.* Tom. II. p. 743.
	1540.	Huic anno origines *Academiae* VPSALIENSIS Sueciae, et MACERATENSIS, in Piceno Status, vt vocant, Eccleſiaſtici, alligare ſolent. vid. de *Vpſalienſi*, *Heumanni Bibliotheca Hiſtorica Academica*, p. 201.=203. — *Catal. Bibl. Bun.* Tom. I. Vol. I. p. 978. — *Bibliotheca Hiſtoriae Litterariae ſelecta Struvio-Jugleriana.* Tom. III. c. X. §. IV. p. 1944. 1945. et de *Maceratenſi* idem *Heumannus*, l. l. p. 116.
	1540.	*Marcus* MANTUA BENAVIDIVS, ſ. BONAVIDIVS, ICtus, & Philologus Patavinus, hoc inprimis anno *Dialogum de Concilio*, *Venetiis*, 4. edidit. Eius *Epitome virorum illuſtrium*

SAECVLI. XVI. Principibus.	AERAE CHR.	PARS TERTIA.
Carolo, V.		*um* extat in *Hoffmanniana* editione *Panciroli* de *clar. LL. Interpret.* a p. 435. Nat. 1489. ⊖. 1582. Quatuor eius numos habet *Muſeum Mazzuchellianum*, Tom. I. Tab. LXXXIV. n. II.=VI. ad p. 377. ſ. vid. *Gvid. Panzirolus* de *claris LL. Interpretibus*, L. II. c. 168. p. 278. 279. — *Nic. Comnenus Papadopolus*, l. l. Tom. I. L. III. Sect. I. c. XXIV. p. 256. 257. — *Dan. Gerdes Floril. Lib. Rar.* p. 44. — *Frid. Gotth. Freytag*, *Analecta Litteraria.* p. 81. 82. — *Catal. Bibl. Bunav.* Tom. I. Vol. II. p. 1075. — *David Clement*, *Bibliotheqve Curieuſe*, Tom. III. p. 121.=123. (2.)=(5. b.)
	1541.	*Bonaventura* CASTILIONEVS, Mediolanenſis Hiſtoricus, & Archaeologus, hoc anno *Gallorum Inſubrium antiquas ſedes* illuſtrauit, *Mediolani*, 4. vid. *Fabricii Conſpectus Theſ. Lit. Ital.* p. 68. — *Dan. Gerdes Floril. Libr. rar.* p. 76. — *Freytagii Analecta Litteraria*, p. 220. & *David Clement*, *Bibliotheqve Curieuſe*, Tom. VI. p. 391. (19.)
	1541.	*Rudolphus* GVALTHERVS, Turicenſis, Theologus, Orator, & Philologus, hoc anno *Pollucis Onomaſticon*, latine redditum, edidit *Baſileae*, 4. de qua verſione *Fabric. Bibl. Graec.* L. IV. c. XXXIII. n. II. p. 490. *Vol.* IV. Nat. 1519.=⊖. 1586. Icon eius reperitur in *Boiſſardianis* Tabulis

SAECVLI. XVI. Principibus	AERAE CHR.	PARS TERTIA.
Carolo, V.		bulis n. CLXXXIV. & apud *Jac. Verbeiden*, l. l. p. 201.=203. vid. *Pantaleonis Prosopographia.* Part. III. p. 454. f. *Conringius*, l. l. Saec. XVI. c. I. p. 162. c. n. *Krantzii* (12.) — *Baillet Jugemens*, Tom. II. p. 409. n. 879. — *Catal. Bibl. Bunav.* T. I. Vol. II. p. 1289.
	1541.	*Georgius* CASSANDER, Brugenſis Flander, Theologus Pontificius placabilioris ingenii, & Hiſtoricus. eo anno habuit *orationem* Panegyricam *in laudem Brugarum.* Nat. 1513.=⊖. 1566. vid. *Fr. Sweertii Athenae Belgicae*, p. 270=272. — *Pantaleonis Prosopographia*, Part. III. p. 470. — *Conringius*, l. l. Saec. XVI. c. I. p. 162. (17.) — *Tob. Magiri Eponymolog.* voc. Georgius *Caſſander.* — *Martin. Hanckius*, de *Scriptoribus Rerum Roman.* c. LVII. p. 221. 222. & L. II. P. II. c. 57. p. 356. — *Pope-Blount.* p. 727.=729. — *Crenii Animadv. Philol.* Part. V. p. 75. 76. & Part. XVI. p. 279. 280. — *Fabricii Bibl. Graec.* L. VI. c. X. p. 816. 817. Vol. XIII. — *Jo. Fabricii Hiſtor. Bibl.* Part. I. p. 377.=383. — *Petr. Burmannus* ad *Syllogen Epiſtol.* Tom. II. p. 283. — *Io. Fr. Foppens Bibliothec. Belgic.* Tom. I. p. 333.=335. — *Catal. Bibl. Bunav.* T. I. Vol. II. p. 1142. — *Joſeph. Hartzheim Biblioth. Colonienſis*, voc. p. 90. 91.

Carolo, V. | 1541. | *Hadrianus* IVNIVS, (vulgo: *de Jonghe*, Hornanus, Medicus, Philologus, et Hiſtoricus perquam eximius, mox Harlemenſis, mox Medioburgenſis, hoc anno latine interpretatus eſt, atque edidit *Caſſium Fatum Sophiſtam*, *Pariſiis*, in 4. (v. *Fabricii Bibl. Graec.* L. III. c. VI. p. 169. (c.) Vol. II. et vir egregius, *G. W. Ooſten de Bruyn* in *vita Hadriani Junii*, p. 417. Nat. 1511.=o. 1575.

Icon eius eſt in *Boiſſardianis* Tabulis, n. CLXXXVII. apud *Foppens*, mox laudando, & ante *Hadriani Junii Animadverſa* a *Cornelio van Arckel*, Theologo Arminiano, & facundiſſimo oratore, locupletius edita *Roterodami*, 1708. 8.

vid. *Franc. Sweertii Athenae Belgicae*, p. 98. — *Voſſius* de *Scientiis Mathemat.* c. XLIV. §. 28. p. 259. c. LXVIII. §. 4. p. 398. ſ. — *Conringius*, l. l. Saec. XVI. c. IV. p. 168. c. n. *Krantzii* (c.) — *Tob. Magiri Eponymol. Crit.* voc. Hadrianus *Junius*. — *Pope-Blount.* p. 652.=654. — *Baillet Jugemens*, Tom. II. p. 172. n. 382. p. 403. n. 862. — *Baelii Lexicon Criticum*, Tom. II. voc. (Hadrien) *Junius*. — *Morhofius*, IV. *Polyhiſt. Liter.* c. IX. §. 6. p. 819. Tom. I. *Nomenclatorem* laudans: de quo eodem praeſtantiſſimo libello, vtinam e ſcholis et Academiis hodie, quae Saeculi inſcitia eſt, non proſcrip-

Carolo, V. | scripto, *Crenius* in *Animadv. Philologicis*, Part. I. c. III. §. 1.=4. p. 32. =39. & de *Junio* nonnulla singularia ibidem, Part. IV. p. 7. 8. Part. V. p. 141. 142. Part. VI. 33. 34. — *Jo. Fabricii Histor. Bibl.* Part. III. p. 256. inprimis Part. VI. p. 311. 312. — *Jo. Franc. Foppens Bibl. Belgic.* Tom. I. p. 14.=16. — *Gerdes Florileg. Libror. Rar.* p. 212. 213. — *Catal. Bibl. Bun.* Tom. I. Vol. II. p. 1358. — Ampl. *Ger. Meermannus*, in *Originibus Typograph.* c. IV. p. 72. 73. (b*) — Inprimis vero *Vita Hadriani Junii, Hornani, Medici eruditissimi ex Epistolis illius familiaribus, aliisque monumentis, quidquid eo pertinet, per otium collegit, ac digessit G. W. ab Oosten de Bruyn*, in *Miscellaneis Observationibus Criticis Novis*, Tom. X=XII. p. 390.=434.

1541. *Hubertus Thomas* LEODIUS Historicus, et Archaeologus, hoc anno *de Tungris & Eburonibus, aliisque Germaniae inferioris populis, Argentinae*, 8. disseruit.

1541. *Georgius* MACROPEDIVS, (vulgo: *Langeveld*,) Sylvaducensis, Philologus & Mathematicus Traiectinus, hoc anno *Computum Ecclesiasticum, Basiliae*, 8. emisit. ⊖. 1558. vid. *Fr. Sweertii Athenae Belgicae*, p. 274. f. — *Pantaleonis Prosopographia*, P. III. p. 229. — *Vossius* de *Scientiis*

SAECVLI. XVI. Principibus.	AERAE CHR.	PARS TERTIA.
Carolo, V.		*Mathematicis*, c. LX. §. 20. p. 352. — *Jo. Franc. Foppens Bibliothec. Belgic.* Tom. I. p. 339.=341. vbi eius Icon. — *Gasp. Burmanni Traiectum Eruditum*, p. 200.=203. apud quem hic eius liber praetermissus est: *Epistolica Georgii Macropedii studiosi Traiectinae scholae tyrunculis nuncupata, quae nihilominus quicquid ad primam Rhetoricae elementa attinet, brevibus praeceptis plane complectitur. Antwerpiae*, 1543. 8.
	1541.	*Gerardus* MERCATOR, Rupelmundano-Flander, Mathematicus, Cosmographus, & Philologus, hoc anno *Globi coelestis & terrestris Sculpturam* prodire iussit. Nat. 1512.=†. 1594.
		Icon eius in *Boissardianis* Tabulis. n. CXCVI. & apud *Foppens* l. laudando.
		vid. *Franc. Sweertii Athenae Belgicae* p. 283. f. — *Pantaleonis Prosopographia*, Part. III. p. 443. *Vossius* de *Scientiis Mathemat.* c. XXXVI. §. 24. p. 193. c. XLI. §. 8. p. 231. f. c. XLIV. §. 19. p. 256. — *Conringius*, l. l. Saec. XVI. c. II. p. 164. c. n. *Krantzii* (m.) — *Tob. Magirus*, l. l. voc. Gerh. *Mercator.* — *Pope Blount.* p. 770. 771. — *Mercatoris* ad *Ortelium* Epistolam habet *Crenius Animadv. Philol.* Part. VII. p. 236. 237. — *Jo. Franc. Foppens Bibl. Belg.* Tom. I. p. 356.=358. — *Catal. Bibl. Bunau.*

Digitized by Google

SAECVLI. XVI. Principibus.	AE-RAE CHR.	PARS TERTIA.
Carolo, V.		*nav.* T. I. Vol. II. p. 1438. — *Hartzheim. Biblioth. Colonienſis*, p. 99. 100.
	1542.	*Nicolaus* MAIORANUS, Neapolitanus, Philologus, primus hoc anno *Euſtathii*, interpretis *Homerici*, editor Romanus. v. *Fabricii Bibl. Graec.* L. II. c. III. §. VIII. p. m. 289. 290. Vol. I.
	1542.	*Franciſc.* ROBORTELLUS, Vtinenſis, *Romuli Amaſaei* diſcipulus, (v. eius Annotat. L. II. c. XX. p. 87. & c. 42. p. 112. *Fac. Crit. Grut.* Tom. II.) Rhetor, Grammaticus, Archaeologus, & carminum Scriptor Patavinus. Hoc anno *Annotationes in plurima loca difficilia veterum*, *Venetiis* apud *Joh. Baptiſt. Burgifrancum* edidiſſe dicitur. Plures deinceps in veterum libros animadverſiones promulgauit, tamquam in *Disputatione* de *Facultate hiſtorica*, *Florentiae*, 1548. 8. in *Tragoedias Aeſchyli omnes*, Venet. 1552. 4. in *Longinum*, *Baſileae*, ap. *Oporinum*, 1554. 4. in *Librum Ariſtotelis de arte poëtica Explicationes*, Baſil. 1555. fol. *Aelianum de acie inſtruenda* latine a ſe verſum, *Venetiis*. (argum. eius L. II. *Annotat.* c. XXX. p. 98. *Fac. Crit. Grut.*) tandem de *vita & victu Populi Romani*, Bononiae 1559. fol. Nat. 1516. =⊖. 1567. vid. *Lil. Gregor. Gyraldus*, de *Poëtis* Dial. II. p. 568. *Oper.* — *Io. Matthaei Toſcani Peplus*, L. IV. n. CLII. p.

SAECVLI. XVI. Principibus.	AERAE CHR.	PARS TERTIA.
Carolo V.		487. 488. — *Conringius*, l. l. Saec. XVI. c. V. p. 175. c. *Krantzii* n. (55.) — *Tob. Magirus*, l. l. voc. *Robortellus.* — *Pope-Blount.* p. 693. 694. — *Baillet Jugemens*, Tom. II. p. 166. 167. n. 371. — *Mar. Hanckius* de *Scriptor. Rer. Romanar.* c. LVIII. p. 222.=224. & L. II. P. II. c. 58. p. 356. 357. — *Crenii Animadverſ. Philolog.* Part. III. p. 58. 59. — *Morhofius.* V. *Polyh. Liter.* c. I. §. 2. p. 922. c. II. §. 5. p. 932. VI. *Polyh. Lit.* c. I. §. 11. p. 947. Tom. I. it. L. I. *Polyh. Philoſ.* c. XI. §. 22. p. 60. Tom. II. — *Io. Georg. Graevius*, *Robortellum*, ait, *iniuriam Manutio feciſſe, qui perpetua in omnes ſuae ſuperiorisque memoriae homines eruditos maleuolentia ſuffuſus, & canina quadam efferatus cunctos allatrandi rabie nulli pepercit, ſed ſe longe doctiores, indignis modis, quouis Zoilo mordacior eſt inſectatus.* in *Praefatione* ad Tom. II. *Theſaur. Antiqv. Rom.* p. 252. 253. eius *Praefationum & Epiſtolarum* a *Fabricio* iunctim editarum. item alio loco in *Praefatione* ad Tom. III. *Theſaur.* A. R. p. 261. earumdem *Praefationum*: *qui ſuperiore Seculo literas humaniores Patauii et Bononiae docuit magno cum applauſu, vt ii teſtantur, qui eum audierunt, graues cum Sigonio ſimultates exercuit, quo tamen doctrina & ingenio longe inferior fuit.* — *Io. Fabricius, in Hiſtor. Biblioth.* Part. I. p. 376. — *Gibert*, *Jugemens ſur les Auteurs de*

SAECVLI. XVI. Principibus.	AE-RAE CHR.	PARS TERTIA.
Carolo, V.		*de la Rhetorique*, p. 194.=197. Tom. VIII. *Judiciorum Bailleti.* — *Nic. Comnenus Papadopolus*, l. l. Tom. I. L. III. Sect. II. c. XIV. p. 318.= 320. — *Freytag Analecta Litteraria*, p. 785.=787. — *Catal. Bibl. Bunav.* Tom. I. Vol. II. p. 1560.
	1542.	*Franciscus* BALDVINVS, Atrebas, ICtus, Hiſtoricus, & Philologus, ſive Bituricenſis, ſiue Geneuenſis, ſiue Heidelbergenſis, ſiue Duacenſis, ſiue Pariſienſis, ex amico *Jo. Calvini* ſummus eius inimicus euaſit: vnde vterque alterutrum magnis invicem conviciorum plauſtris oneravit. Hoc anno, qui fuit eius aetatis XXII^mus *de heredibus & lege Falcidia*, *novellam Conſtitutionem Iuſtiniani Imperatoris e graeco* vertit, & ſcholiis illuſtravit, *Pariſiis*. Nat. 1520.=Θ. 1573. vid. *Franc. Sweertii Athenae Belgicae*, p. 239. 240. — *Conringius*, l. l. Saec. XVI. c. III. p. 155. c. n. *Krantzii* (n.)— *Tob. Magirus*, l. l. voc. Franc. *Balduinus*, ICtus. — *Pope-Blount*, p. 708. 709. — *Morhofius*, Tom. III. *Polyhiſt. Practic.* L. IV. c. 3. p. 511. & L. VI. Sect. IV. §. 3. p. 571. T. II. — *Jo. Molleri Homonymoſcop.* Sect. II. c. VI. §. VIII. p. 650. — *Crenii Animadv. Philolog.* Part. VIII. p. 117. 118. — *Jo. Fabricii Hiſtor. Biblioth.* Part. I. p. 175. — *Petr. Burmannus*, maior, *ad Syllog. Epiſtol.* T. II. p. 241. (1.) — *Io. Franc.*

SAECVLI. XVI. Principibus.	AERAE CHR.	PARS TERTIA.
Carolo, V.		*Franc. Foppens Bibliotheca Belgica*, Tom. I. p. 281.=284. vbi simul eius Icon. — *Jo. Gottl. Heineccius*, in *Praefatione* ad Tom. I. *Jurisprudentiae Romanae & Atticae*, p. 2.=26. — *Catal. Bibl. Bunav.* Tom. I. Vol. II. p. 1057. — *David Clement*, *Bibliotheqve Curieuſe.* Tom. II. p. 368. 369. (55.)(56.) — *Joh. Frider. Iugleri Supplementa Biographiae Iuridicae* theotiſce ſcripta, Tom. II. Part. I. n. IV. p. 41.=78. — Addatur Vir plurimum venerandus *Jona Willem te Water* in *Hiſtoria Foederis & ſupplicum libellorum nobilitatis Belgicae*, batave ſcripta, Part. I. p. 143.=146.
	1542.	*Guilielmus* PARADINVS, Decanus Eccleſiae Belliocenſis (*Beaujeu*,) Hiſtoricus. Hoc anno *de antiquo ſtatu Burgundiae* librum, *Lugduni*, 4. euulgauit. tum *Memoriae noſtrae* Libros IV. *Lugduni* 1548. fol. & *Chroniqve de Savoye*, *Lyon.* 1552. 4. typis repetitum in Chalcographia *Jo. Tornaeſii*, 1602. fol. quae editio penes me eſt. ⊖. 1590. vid. *Conringius*, l. l. Saec. XVI. c. V. p. 173. c. n. *Krantzii* (29.) — *Papillon Bibliotheqve des Auteurs de Bourgogne*, Tom. II. p. 123.=125. — *Catal. Bibl. Bunav.* Tom. I. Vol. II. p. 1490.
	1542.	*Johannes* HEROLDVS, Hoogſtadienſis Sueuus, cognomine *Baſilius*, ſ. *Acropolita*, a iure ciuitatis, quod adep

Digitized by Google

SAECVLI XVI. Principibus.	AERAE CHR.	PARS TERTIA.
Carolo, V.		adeptus erat, Basileensis, Rhetor, Historicus, & Philologus, iam tum videtur claritatem nominis consecutus esse, qvantumuis paulo serius *Exegesin successionis seu stirpis Palatinae*, *Basileae* 1556. 4. & *Leges Francorum Salicas Ripuariorum* primus Basileae 1557. fol. ediderit. (v. *Conringius*, l. l. Saec. IX. c. III. p. 107. (a.) & *Eccardus* in principio Praefat. ad *LL. Salicas*. Nat. 1511.=⊖. post a. 1566. vid. *Pantaleonis Prosopographia*, Part III. p. 535. — *Martin. Hanckius, de Script. rerum Rom.* L. II. Part. I c. XXVII. p. 142. 143. — *Bayle Dictionaire*, Tom. II. voc. (Basile Jean) *Herold*, Ministre. — *Jo Fabricii Histor Bibl.* Part. I. p. 376. 377. — *David Clement, Bibliotheqve Curieuse.* Tom. IX. p. 441.=443. (58.)
	1542.	*Gaspar.* BRVSCHIVS, Egranus, Historicus Bohemicus. Hoc anno theotisce edidit: *Des Vichtelbergs, in der alten Narisœn Land gelegen &c. gründliche Beschreibung &c.* item: *eine klare beschreibung des Flusses Eger, und aller inflissenden Wassern &c. in Druck verfertiget durch Caspar Bruschen, von Keys. Maj. Coronirten Poëten* 4to. Nat. 1518.=⊖. 1559. vid. *Pantaleonis Prosopographia*, Part. III. p. 255. — *Conringius*, l. l. Saec. XVI. c. V. p. 170. c. n. *Krantzii* (g.) — *Tob. Magirus*, l. l. voc.

SAECVLI. XVI. Principibus.	AERAE CHR.	PARS TERTIA.
Carolo, V.		Caspar *Bruſchius*. — *Bayle Dictionnaire*, Tom. I. voc. (Gaspar) *Bruſchius*, nâqvit à Egra. — *Jo. Fabricii Hiſtor. Biblioth.* Part. III. p. 78. — *Freytag Analecta Litteraria*, p. 159. 160. & *Adparatus Litterarius*, Tom. III. p. 380.=382. — *David Clement*, *Bibliotheqve Curieuſe*, Tom. V. p. 330.=335. (14.)=(17.)
	1542.	*Johannes* CAVCHIVS, (batave: van *Cuyck*,) Antonii Fil. Conſul, & Philologus Rheno Traiectinus, hoc anno iam de *Cornelio Nepote* bene meruit. Θ. 1566. vid. *Franc. Sweertii Athenae Belgicae*, p. 409. — *Gaſp. Burmanni Traiectum eruditum*, p. 82.=84. — *Petr. Burmannus*, minor, in *Praefat.* ad *Cicer. Rhetor.* p. XXXVIII.
	1542.	*Johannes* LELANDVS, Londinenſis, Archaeologus, & Hiſtoricus Anglo-Britannicus, hoc anno ſcripſit Naeniam in mortem Thomae *Viati*, *Londini* 4. Θ. 1552. vid. *Pope Blount.* p. 626. 627. — *Bayle Dictionnaire.* Tom. III. voc. (*Jean*) *Leland.* — *Fabricii Bibl. Lat. Med.* Tom. IV. p. 255.=260. — *Freytag Analecta Litteraria*, p. 415. 416. & 522. 523. — *Catal. Bibl. Bunav.* T. I. Vol. II. p. 1387. — *Jac. Georg. de Chaufepié*, *Nouveau Dictionaire.* Tom. III. voc. (Jean) *Leland*, ou *Leyland*, Savant Ecrivain.

Mar-

SECVLI. XVI. Principibus.	AE-RAE CHR.	PARS TERTIA.
arolo, V.	1543.	*Marcus Antonius* MAIORAGIVS, a vico tractus Mediolanenſis *Maioraggio* ita nominatus, Rhetor, carminum Scriptor, & Philologus Mediolanenſis, hunc annum Praefationi ad *Coelii Calcagnini Diſquiſitiones* ſubſcripſit. Nat 1514.=⊖. 1555. Icon eius cernitur ante editionem *Koblianam Deliciarum* eius *Epiſtolicarum*.
		v. *Lil. Gregor. Gyraldus* Dialog. II. *de Poëtis* p. 568. *Oper.* — *Jo. Matthaei Toſcani Peplus* L. IV. n. CLXIII. p. 495. 496. — *Conringius*, l. l. Saec. XVI. c. V. p. 179. c. n. *Krantzii* (15.) — *Tob. Magirus*, l. l. voc. M. Ant. *Maioragius*. — *Baelii Lexicon Criticum*, Tom. III. voc. (Marc-Antoine) *Maioragius*, Profeſſeur en Eloqvence. — *Martin. Hanckius*, de *Script. rerum Roman.* c. LIII. p. 213. et Part. II. c. LIII. p. 350. 351. — *Morhofius*, l. *Polyh. Liter.* c. XXV. §. 31. 32. p. 316. L. VI. c. 3. §. I. p. 974. *Tom.* I. item I. *Polyh. Philoſ.* c. XI. §. 9. p. 57. — *Jo. Molleri Homonymoſcop.* Sect. III. c. 2. §. IV. p. 755.=758. — *Jac. Bruckeri Hiſtor. Crit. Philoſ.* Tom. IV. Period. III. Part. I. L. II. c. III. §. XIII. p. 190. =194. & in *Appendice* ſ. Vol. VI. p. 715. — *Joſeph. Anton. Saxius* de *Studiis Literariis Mediolanenſium*, c. X. p. 132.=137. — Plagii criminationem ab eo depulit *Frid. Otto Menckenius*, in *Criticae Literatae Specimine* I. (*Miſcellan. Lipſiens. Nov.*

SAEC. VII. XVI. Principibus.	AE. RAE CHR.	PARS TERTIA.
Carolo, V.		Vol. I. Part. I. p. 118 =122.) — *Freytag Adparatus Litterarius*, Tom. I. n. CCXIV. p. 544.=548. — *Catal. Bibl. Bunav.* Tom. I Vol. II. p. 1416. — Cum *Io. Petr. Kohlius* in Praefat. de *vita ſcriptisque Maioragii* p. 95. ideo *rem ambiguam* eſſe ſcribit, *an vnquam* eius liber *de Senatu* prodierit, quoniam ſi prodiiſſet, *theſauro ſuo rerum Romanarum*, in *quo non comparet*, *ſine dubio inſeruiſſet Graevius*; haudquaquam Praefationem *Graevii* ad Tom. I. *Antiqu. Rom. Theſ.* p. 242 243. *Praefat.* & *Epiſtol.* inſpexiſſe videtur. Ibi enim diſerte *Graevius*: *M. Antonii Maioragii libellus de Senatu Romano in manibus hominum etiam eſt. Sed is, quamuis in aliis ſcriptis, quae edidit plurima, viri illius eruditionem & eloquentiam faciam permagni, ſtrigoſior eſt, nihilque docet, quod non vberius & ornatius proſecuti ſint Manutius & Zamoſcius.*
	1543.	*Antonius* AVGVSTINVS, Caeſar. Auguſtanus, primum Ilerdenſis Epiſcopus, tum Archiepiſcopus Tarraconenſis, ICtus, Archaeologus, & Philologus praeſtantiſſimus, hoc anno *Venetiis* apud *Juntas*, *Emendationum & Opinionum libros* iuuenis edidit. Nat. 1516.=⊙. 1586. Numus eius in *Muſeo Mazzuchelliano*, Tom. I. Tab. LXXXVI. n. VII. p. 386. f.
		id. *Guido Panzirolus de claris LL. Inter-*

AECVLI. XVI. Principibus.	AE-RAE CHR.	PARS TERTIA.
Carolo, V.		*terpretibus* L. II. c. 188. p. 301.=303. — *Conringius*, l. l. Saec. XVI. c. V. p. 175. c. n. *Krantzii* (57.) — *Tob. Magirus*, l. l. voc. Anthon. *Auguſtinus* Hiſp. ICtus. — *Pope-Blount.* p. 741.=744. — *Baillet Jugemens*, Tom. II. p. 83. n. 238. & p. 178. n. 397. — *Martin. Hanckius*, *de Script. Rer. Roman.* c. 71. p. 247.=249. & L. II. P. II. c. LXXI. p. 382.=385. — *Io. Georg. Graeuio* in *Praefatione* ad Tom. II. *Theſ. Ant. Rom.* p. 252. *Praefatt. & Epiſtol.* dicitur *omnium Hispanorum doctiſſimus.* — *Morhofi Polyhiſtor Practicus* L. VI. Sect. III. §. 4. p. 566. & Sect. VII. §. 14. p. 589. *Tom.* II. — *Nic. Comnenus Papadopolus*, l. l. Tom. II. L. I. c. XXVI. § 142. p. 84. 85. — *Everard. Otto* in Praefatione ad Tom. I. *Theſauri Juris.* p. 6.=42. et *Notit. rerum publicarum.* c. III. §. XXX. p. 247. — *Io. Sal. Brunqvelli Hiſtor. Iuris* Part. III. Membr. II. c. VIII. §. XI.=XIII. — *A. Terraſſon Hiſtoire de la Jurispr.* Part. IV. §. VII. p. 434. 435. — *Götzii Memorabilia Bibl. Dreſen.* Tom. II. Syll. III. p. 195. ſ. & Syll. IV. p. 326. — *Freytag Analecta Litteraria*, p. 58. 59. & *Adparatus Litterarius*, Tom. I. n. CLXV. p. 445. & Tom. III. n. X. p. 48. 49. — *Catal. Bibl. Bunav* Tom. I. Vol. II. p. 1051. — *David Clement*, *Bibliotheqve Curieuſe*, Tom. II. p. 248.=260. (52.)=(75.)

SAECVLI. XVI. Principibus.	AERAE CHR.	PARS TERTIA.
Carolo, V.	circa 1543.	*Eguinarius* BARO, e Fano S. Pauli Leonini Britanniae Francicae ortus, ICtus, & Philologus Academiae Bituricenſis, *Franciſci Balduini & Franc. Duareni* Collega, & aemulus, circa hoc iam tempus nominis ſibi famam paraſſe videtur, etſi ſuos *Commentarios ad τὰ πρῶτα Digeſtorum* demum *Pariſiis* 1548. fol. in lucem emiſerit. Nat. circa A. 1495.=Θ. 1550. vid. *Marc. Mantuae Epitome virorum illuſtrium*, p. m. 443. — *Conringius*, l. l. Saec. XVI. c. III. p. 155. c. n. *Krantzii* (l.) — *Tob. Magiri Eponymol. Crit.* voc. Eguinar. *Baro*, ICtus. — *Io. Salom. Brunqvellii Hiſtor. Iur.* Part. III. Membr. II. c. VII. §. XVI. — *Terraſſon Hiſtoire de la Juriſprudence*, Part. IV. §. IX. p. 453. 454. — *Jo. Frid. Juglerus*, in *Supplementis Biographiae Iuridicae*, Tom. II. Part. I. n. III. p. 29.=40.
	1543.	*Conradus* CLAVSERVS, Turicenſis Philologus, hoc anno *Cornutum* de *Natura Deorum*, graece & latine, *Baſileae* 8. vulgauit. vid. *Pantaleonis Proſopograph.* Part. III. p. 464. — *Baillet Jugemens*, Tom. II. p. 400. n. 852. — *Jo. Fabricii Hiſtor. Bibliothec.* Part. I. p. 67.
	1543.	*Johannes* (*Mullerus*) RHELLICANVS, a vico *Rhelliken*, agri Turicenſis ſic cognominatus, Philologus, & carminis Epici *Stockhorniadis* auctor. Quorum

Digitized by Google

SAECVLI. XVI. Principibus.	AE RAE CHR.	PARS TERTIA.
Carolo, V.		rum quidem verſuum gratia citius, & quidem A. 1537. poni debuerat, ſed maiorem tamen ipſi celebritatem nominis pepererunt *Notae, ſiue Praelectiones Bernenſes in Caeſarem*, hoc anno *Baſileae* 8. promulgatae. v. *Fabricii Bibl. Lat.* L. I. c. X. p. 260. ed. Lipſienſis. — *Frid. Gotth. Freytagii Adparatus Litterarius*, Tomo III. n. CXII. p. 429.=434.
	1543.	*Elias* VINETVS, Santo-Burdigalenſis, Philologus, Archaeologus, et Geographus, mox Burdigalenſis, mox Coimbricenſis Luſitanus. Hoc anno *Theognidem* cum verſione & *Scholiis*, *Pariſiis*. Anno vero 1554. *Florum*, *Pictavis*. in 4. tum: *Diſcours de l'Antiqvité de Bourdeaux & de celle de Bourg-ſur-Mer*, *par Elie Vinet*, *natif de Barbezieux*, *Principal du College d'Aqvitaine. Poitiers*, 1565. 4. item: *l'Antiqvité de Saintes & de Barbezieux*, *récherchée par Elie Vinet*, *Bourdeaux* 1571. 4. tandem *Pomponium Melam*, Pariſiis 1572. 4. cum animadverſionibus edidit. Nat. 1507.=☉. 1587. vid. *Voſſius* de *Scientiis Mathemat.* c. c. XLIV. §. 26. p. 258. — *Conringius*, l. l. Saec. XVI. c. V. p. 178. c. n. *Krantzii* (13.) — *Baillet Jugemens*, Tom. II. p. 178. 179. n. 398. — *Crenii Animadverſiones Philolog.* Part. IV. p. 12. & Part. XVII. p. 11. — de eius in *Florum* meritis Cel. olim *Carol. Andr. Dukerus* in Praefat. ad *Flo-*

SAECVLI. XVI. Principibus.	AERAE CHR.	PARS TERTIA.
Carolo, V.		*Florum* Stell. 1. pl. 4. — *Catal. Bibl. Bunav.* Tom. I. Vol. II. p. 1676.
	1543.	*Johannes* HENTENIVS, Nechlinia. Leodienſis, Theologus & Philologus Lovanienſis. hoc anno *Refutationem libelli de Legali Chriſti ſacerdotio, Lovanii*, emiſit. ⊖ 1566. vid. *Fr. Sweertii Athenae Belgic.* p. 437.
	1543.	*David* GEORGIVS, (vulgo: *Joris*,) Delphenſis, vnde quia ſuperioribus annis vitra pinxerat, vulgo *Vitriarius Delphenſis* vocabatur, homo fanaticus, et paene cerritus, qui cum hoc anno ſomniorum ſuorum monſtra in Batavis diſſeminare coepiſſet, in exilium miſſus Baſileam contendit, quo in loco ſub *Johanis de Brock* nomine Zwingljanam doctrinae Chriſtianae formulam ſequi viſus magna apud omnes gratia fuit. Anno vero 1556. mortuo, poſtquam cognitum erat, profanum fuiſſe hominem, corpus eius erutum, & in ignem conjectum eſſe dicitur. vid. *Spondani Annal. Eccleſ* ad A. 1543. n. X. p. m. 478. 479. it. ad A. 1556. n. IX. p. 565. — *Jo. Acronii Frisii Medicinae & Mathematum apud Baſileenſes Profeſſoris ad N. N. Populares Epiſtola*, quae hoc in argumento inſtar omnium eſt, in *Simon. Abbes Gabbemae Epiſtolarum Centuriis tribus* n. LXXVII. p. 140.=167. — *Ger... de...*

Digitized by Google

SAECVLI XVI. Principibus:	AE RAE CHR.	PARS TERTIA.
Carolo, V.		*des*, *Florileg. Libr. rarior.* p. 139. et 209=211. *Freytag Analecta Litteraria*, p. 381. — *Het Leven van David Joris*, in *Levensbeſchryving van eenige voornaame meeſt Nederlandſche Mannen en Vrouwen*, *eerſte Deel.* p. 113.=124.
	1544.	*Xyſtus*, ſ. *Sixtus* BETVLEIVS, (vulgo: *Birken*,) Memmingenſis, Philologus primum Baſileenſis, tum Auguſtanus, hoc anno *Commentarium* in *Ciceronis* Libros de *Officiis*, *Baſileae*, 4. A. 1545. *Baſileae*, apud *Joann. Oporinum*, *Oracula Sibyllina* graece cum ſuis *caſtigationibus*, 8. et A. 1546. *Novi Teſtamenti Concordantias Graecas*, *Baſileae*, fol. edidit. Anno vero 1563. poſt eius demum mortem *Commentarii* in *Lactantium* lucem viderunt. Nat. 1500.=Θ. 1554. vid. *Pantaleonis Proſopographia*, Part. III. p. 254. — *Fabricii Bibl. Latin.* L. IV. c. 3. p. 399. Tom. III. & *Bibl. Lat. Med.* Tom. IV. p. 680. vtrobique laudatur, *Betuleii Vita per Jo. Nyſeum ſcripta.* — *Jo Fabricii Hiſtor. Biblioth.* Part. I. p. 179. 180. — *Jo. Ludolph. Bunemannus*, in Praefat. ad *Lactantium* n. (34.) — *Frid. Gotth. Freytag* in *Adparatu Litterario*, Tom. I. n. L. p. 154. 155. & Tom. III. p. 86. — *Catal. Bibl. Bunav.* Tom. I. Vol. II. p. 1085.
	1544.	*Coelius Secundus* CVRIO, l. *Cyriacus*,

Digitized by Google

SAECVLI. XVI. Principibus.	AERAE CHR.	PARS TERTIA.
Carolo, V.		*cus*, Pedemontanus, Theologus, Rhetor, et Philologus Basileensis. Hoc anno prodierunt *Pasquillorum Tomi II. Eleutheropoli*, argumento *Librorum a Coelio Secundo Curione, eiusque Filiis, Coelio Honorato & Coelio Augustino editorum Catalogi*, in *Museo Helvetico*, *Tom.* VII. *Partic.* XXVIII. p. 553.
		Nat. 1503.=⊖. 1599.
		Iconem eius offerunt *Boissardianae* Tabulae, n. CLXIII.
		vid. *Conringius*, l. l. Saec. XVI. c. V. p. 177. c. n. *Krantzii* (y.) — *Bayli Lexicon Crit.* Tom. II. voc. (Coelius Secundus) *Curion*, Savant Piemontois. — *Io. Fabricii Histor. Bibl.* Part. III. p. 261. — *Nic. Comneni Papadopolus*, l. l. Tom. II. L. II. c. XXIV. p. 222. — *Dan. Gerdesii Florileg. Libr. Rar.* p. 100.=104. & *Italia Reformata*, Part. II. p. 234.=241. — *Freytag Analecta Litteraria*, p. 281. f. — *Catal. Bibl. Bunav.* Tom. I. Vol. II. p. 1188. — Addatur *Spicilegium Jo. Georg. Schelhornii de C. S. Curione*, in *Commercii Epistolaris Vffenbachiani Selectis*, Part. IV. p. 270.=277. & *David Clement*, *Bibliotheque Curieuse*, Tom. VII. p. 363.=376. (2.)=(10.)
	circa 1544.	*Paulus* EBERVS, Kitzingensis Franco, Theologus Lutheranus Witembergensis. Nat. 1511.=⊖. 1569.
		Imaginem eius seruant *Boissardianae* Tabulae. n. XCVI.
		vid.

Digitized by Google

SECVLI. XVI. Principibus.	AERAE CHR.	PARS TERTIA.
rolo, V.		vid. *Pantaleonis Prosopographia.* Part. III. p. 432. — *Conringius*, l. l. Saec. XVI. c. I. p. 160. c. n. *Krantzii*, (g.) — *Tob. Magiri Eponymolog.* voc. Paulus *Eberus.* — *Catal. Bibl. Bun.* T. I. Vol. II. p. 1213.
	1544.	*Iohannes* FVNCCIVS, (vulgo: *Funck*,) Werdano Norimbergensis, Theologus, *Alberto* Duci Borussorum a sacris, & Chronologus Regiomontanus. Nat. 1518. =Θ. 1566. nimiis rerum nouarum & alienarum studiis odium sibi & capitis supplicium arcessiuit.
		vid. *Vossius* de *Scientiis Mathemat.* c. XLI. §. 6. p. 231. vbi refert, *Funccium* paulo ante mortem hos recitasse versus:
		Discе meo exemplo, mandato munere fungi, *Et fuge ceu pestem* τὴν πολυπραγμοσύνην.
	1544.	*Conringius*, l. l. Saec. XVI. c. V. p. 175. c. n. *Krantzii* (61.) — *Tob. Magiri Eponymolog.* voc. Iohannes *Funccius.* — *Baelii Lexicon Criticum*, Tom. II. voc. (Jean) *Funccius*, Predicateur Lutherien. — *Io. Fabricii Histor. Biblioth.* Part. II. p. 511 =513. — *Freytag Analecta Litteraria* p. 356. 357.
	1544.	*Georgius* MAIOR, (vulgo *Meier*,) Norimbergensis, Theologus Euange-

Digitized by Google

SAECVLI XVI. Principibus	AERAE CHR.	PARS TERTIA.
Carolo, V.		licus, & Philologus Witembergen- sis, eo anno *Vitas Patrum repurga-* *tas* cum *praefatione Lutheri*, *Wi-* *tebergae*, 8. edidit. Nat. 1502.=⊖. 1574. Icon eius occurrit apud *Boissardum* Tab. XCV. vid. *Mosheimii Institut. Histor. Eccles.* Saec. XVI. Sect. III. Part. II. c. I. §. XXIX. — *Catal. Bibl. Bunau.* Tom. I. Vol. II. p. 1415. — Icon et vita in *Io. Matthi. Schrökh*, V.C. *Abbildungen* &c. Tom. I. Fasc. III. n. XXIV. p. 251.=258.
	1544.	*Antonius* du MOVLIN, Matisconen- sis Burgundus, Philosophus, & li- brorum veterum interpres Franci- cus, hoc anno *Epicteti Enchiridion* francice vertit, & edidit. v. *Papillon*, *Bibliotheque des Auteurs de* *Bourgogne*, Tom. II. p. 99.=101.
	1544.	*Guilielmus* PHILANDER, (vulgo *Philandrier*,) a solo natali Gallo- Francico *Castilionius*, Philologus, hoc anno *Adnotationes* suas in *Vitru-* *vium Romae*, 8. promulgauit. Nat. 1505.=⊖. 1565. Iconem eius offerunt *Boissardianae Ta-* bulae, n. LX. vid. *Vossius* de *Scientiis Mathematic.* c. XLIX. §. 13. p. 300. — *Conringius* l. l. Saec. XVI. c. II. p. 165. c. n. *Krantzii* (o.) — *Baillet Jugemens* Tom. II. p. 163. n. 363. — *Cren.* *Animadv. Philolog.* Part. VIII. p.

Digitized by Google

SAECVLI XVI. Principibus.	AERAE CHR.	PARS TERTIA.
Carolo, V.		42. — *Papillon*, *Bibliotheqve des Auteurs de Bourgogne*, Tom. II. p. 148. =151. — *Catal. Bibl. Bunav.* Tom. I. Vol. II. p. 1509.
	1544.	*Johannes* CAIUS (vulgo: *Key*, vel *Kaye*,) Medicus & Hiſtoricus Cantabrigienſis, hoc anno *Hippocratem de medicamentis purgantibus* cum quibusdam *Galeni* libris, *Baſileae*, 4. emiſit. Nat. 1510 =⊖. 1573. vid. *Frid. Gotth. Freytag Analecta Litteraria*, p. 180.=183. — *Catal. Bibl. Bunav.* Tom. I. Vol. II. p. 1126. — *Jac. Georg. Chaufepié*, *Nouveau Dictionaire*, Tom. II. voc. (Jean) *Caius*, où *Kaye*. — *David Clement*, *Bibliotheqve Curieuſe*, Tom. VI. p. 44.=47. (26.)=(28.)
	1544.	*Johannes* STADIVS, Loenhutheſio-Brabantinus, Mathematicus, & Philologus mox Brugenſis, mox Pariſienſis. Nat. 1527.=⊖. 1579. vid. *Fr. Sweertii Athenae Belgicae*, p. 472. f. — *Pantaleonis Proſopographia*, Part. III. p. 515. — *Voſſius* de *Scientiis Mathematicis*, c. XXXVI. §. 20. p. 192. — *Conringius*, l. l. Saec. XVI. c. II. p. 165. c. n. *Krantzii* (p.) — *Crenii Animadverſ. Philolog.* Part. VI. p. 41. & p. 113.=119. — *Jo. Franc. Foppens Bibl. Belgic.* Tom. II. p. 734. 735. vbi quoque eius imago. — De eius in *Florum* meritis Cel. olim *Duckerus* in Praefatione ad *Florum* Stell. I. pl. 4 — *Catal.*

SAECVLI. XVI. Principibus.	AERAE CHR.	PARS TERTIA.
Carolo, V.		*tal. Bibl. Bunav.* Tom. I. Vol. II. p. 1622.
	1544.	*Academia* REGIOMONTANA, ab *Alberto*, Marchione Brandenburgico, primo Borussorum duce condita.
		v. *Gvid. Panzirolus* de *Claris LL. Interpretibus* L. IV. c. IV. p. m. 391. — *Ritterhusius* ad *Salviani* Opera. — *Heumanni Bibl. Histor. Academica.* p. m. 170. 171. — *Catal. Bibl Bunav.* Tom. I. Vol. I. p. 979. 980. — *Bibliotheca Historiae Litterariae Selecta Strüvio-Jugleriana*, Tom. III. c. X. §. IV. p. 1935. 1936.
	1545.	*Franciscus* PATRICIVS, (vulgo. *Patrizzi*,) Iustinopolitanus, al. Senensis, Rhetor, Philologus, & Philosophus Ferrariensis, tum Romanus, hoc anno edidit: *Discorsi sopra alle cose appartenenti ad una Città libera e famiglie nobile Vinegia presso Aldo.* 1545. 12. *Discussiones Peripateticas*, Venetiis 1571. *La Militia Romana di Polybio, di Tito Livio, e di Dionigi Alicarnasseo dechiarata, Ferrara*, 1583. 4. et *Paralleli Militare, Roma*, 1594. fol.
		Nat. 1529. = ⊖. 1597.
		vid. *Conringius*, l. l. Saec. XVI. c. II. p. 164. c. n. *Krantzii* (e.) — *Tob. Magiri Eponymol.* voc. Franc. *Patricius*, Senensis. — *Pope-Blount*, p. 797 = 799. — *Baillet Jugemens* Tom. III. n. 1062. p. 54. — *Baillii*

Carolo, V.

lii Lexicon Criticon Tom. III. voc. (François) *Patrice*, Evêque de Gayette. — *Morhofius*, L. I. *Polybiſt. Philoſoph.* c. I. §. 12. p. 7. 8. c. VIII. §. 3. p. 45. 46. L. II. Part. I. c. IV. §. 6. p. 170. c. XII. §. 2. p. 216. c. XIV. §. 1. p. 239. 240. Tom. II. — *Crenii Animadverſ. Philolog.* Part. XIX. p. 28. — *Io. Georg. Graevius*, ὁ πάνυ, *quantus vir* inquit, *fuerit Patricius in omni doctrinae genere, in Philoſophiae reconditae myſteriis dilucidandis, aeque ac in literis abſtruſioribus illuſtrandis, nemo paulo humanior ignorat. Id enim tot eximia ingenii eius monumenta luculente teſtantur.* &c. v. Praefat. ad Tom. X. Theſ. A. R. p. 424. 425. *Praefat.* et *Epiſtol.* eius iunctim editarum. — *Jo. Alb. Fabricii Conſpect. Theſaur. Literarii* p. 185. 186. — *Io. Fabricii Hiſtor. Biblioth.* Part. V. p. 497. 498. — *Gibert Jugemens ſur les Auteurs de la Rhetorique.* p. 216. 217. Tom. VIII. *Baillet Jugemens.* — *Nic. Comnenus Papadopolus*, l. l. Tom. II. L. II. c. XXXV. p. 258. 259. — *Jac. Bruckeri Hiſtor. Crit. Philoſoph.* Tom. IV. *Period.* III. Part. I. L. II. c. IV. §. XIII. p. 422.=430. et in *Appendice*, ſ. Vol. VI. p. 754. =756. — *Gerdes Florileg. Libror. rar.* p. 273. — *Götzii Memorabilia Biblioth. Dreſen.* Tom. III. Syll. I. p. 78.=80. — *Freytag Analecta Litteraria*, p. 663. 664. & Tom. III. *Adparatus Litterarii*, p. 83. & 96. — *Catal.*

SAECVLI. XVI. Principibus.	AERAE CHR.	PARS TERTIA.
Carolo, V.		*tal. Bibl. Bunav.* Tom. I. Vol. II. p. 1493.
	circa 1545.	*Jacobus* SYLVIVS, Ambianenſis Gallo-Francus, Medicus, & Philologus Pariſienſis. Fortaſſis citius floruit, ſed deficit tamen in hac mihi cauſa argumentum. Nat. 1478.=⊖. 1555. v. *Conringius*, l. l. Saec. XV. c. IV. p. 159. c. n. *Krantzii* (4.) — *Catal. Bibl. Bunav.* Tom. I. Vol. II. p. 1635.
	1545.	*Chriſtophorus* BRVNO, ICtus, & Philologus Monacenſis Bavarus. Hoc anno *Curtium* edidit, confecitque Supplementa Librorum duorum fol. (vid. *Fabricii Bibl. Lat.* L. II. c. XVII. p. 445. *Tom.* I.)
	1545.	*Hermannus* FIGVLVS, Hirschfeldianus, Philologus Marburgenſis, ſiue ut in titulo editionis eius Francofurtanae *Horatii* apud *Chriſtian. Egenolphum Hadamarium* hoc vel proximo anno typis deſcripti 8. legitur in *ſchola Marpurgiana Grammatices Profeſſor.*
	1545.	*Johannes* HARTINGVS, Miltenburgenſis Franco, Philologus graecus Heidelbergenſis, et Friburgenſis, hoc anno edidit: *Locorum memorabilium ex optimis qvibusdam auctoribus excerptorum Decurias* IV. in *Gruteri Face Critica* Tom. II. p. 631.=737. obvias, ad quem locum *Io. Albert. Fa-*

SAECVLI. XVI. Principibus.	AERAE CHR.	PARS TERTIA.
Carolo, V.		*Fabricius* ſua manu haec adſcripſit: „ *natus Milteburgi opido Oſtro-* „ „ *franciae* 1505. *obiit Friburgi* „ „ 1579. *Ipſe de ſe:* πολλὰ παθών, „ „ καὶ πολλὰ μαθὼν ἐν παιδοδιδάσκειν, „ „ ἔνθα δὲ νῦν κάιμαι σὺν Θεῷ ἡσύχιος. „ „ *v. Reuſn. Icon. p.* 368. ſeq. *add.* „ „ *Teiſſier. p.* 531. *vbi et ſcripta.* „ Eius Icon eſt apud *Boiſſardum*, in Tabulis, n. LVII. vid. *Pantaleonis Proſopographia*, Part. III. p. 320. — *Conringius*, l. l. Saec. XVI. c. V. p. 176. c. n *Krantzii* (k.) — *Bayle Dictionaire*, Tom. II. voc. (Jean) *Hartungus*, Profeſſeur en Langve Greqve. — *Io. Fabricii Hiſtor. Biblioth.* Part. III. p. 257. — *Catal. Bibl. Bunav.* Tom. I. Vol. II. p. 1302.
	1545.	*Johannes* LORICHIVS, Hadamarius, ICtus, Poëta, et Philologus. ϑ 1569. al. 1570. vid. *Jo. Burcard. & Frid. Otton. Menckeniorum Bibliotheca doctorum militum*, n. CXXXVIII. p. 272. 273. — *Freytag Adparatus Litterarius*, Tom. III. p. 380. — *Catal. Bibl. Bunav.* Tom. I. Vol. II. p. 1401.
	1545.	*Victorinus* STRIGELIVS, Kaufburanus, Philippi Melanchthonis diſcipulus, Theologus, & Philologus, primum Jenenſis, tum Lipſienſis, tandem Heidelbergenſis, *vir elegantiſſimae doctrinae, & inter optimos illius aetatis interpretes numerandus,*

Digitized by Google

SAECVLI. XVI. Principibus.	AERAE CHR.	PARS TERTIA.
Carolo, V.		vti Cl. *Erneſtio* dicitur in *Inſtitutione Interpretis N. T.* Part. II. c. IX. §. 29. p. 194. ed. tertiae. Hoc anno *Witebergae*, *Epitomen doctrinae de primo motu* edidiſſe perhibetur. Nat. 1524. =⊖. 1569. vid. *Voſſius* de *Scientiis Mathematicis*, c. LII. §. 23. p. 319. c. LXV. §. 22. p. 378. *Conringius*, l. l. Saec. XVI. c. I. c. n. *Krantzii* (h.) — *Baſilii Lexicon Criticum.* Tom. IV. voc. (Victorin) *Strigelius.* — *Crenii Animadv. Philolog.* Part. XV. p. 146. = 153. Part. XVI. p. 224. — *Jo. Fabricii Hiſtor. Bibliothec.* Part. IV. p. 243. 244. et Part. VI. p. 157. — *Frid. Ottonis Menckenii Criticae Literariae Specimen* I. in *Novis Miſcell. Lipſienſ.* Vol. I. Part. I. §. XII. p. 140 = 144. — *Catal. Bibl. Bunav.* T. I. Vol. II. p. 1629.
	circa 1545.	*Johannes* SERVILIVS, Wertheſius Leodius, Hiſtoricus, & Archaeologus. Saltem *Geldro-Gallicam coniurationem duce Martino Roſemio*, *Antwerpiae*, 1542. 8. edidiſſe dicitur *Struvio*, in *Bibliotheca Hiſtorica*, c. XIV. §. XIX. p. 548. Eius de *mirandis Antiquorum operibus*, *opibus & veteris aevi rebus pace belloque magnifice geſtis Libri III.* primum *Antwerpiae*, 1569. 8. editi, (teſte Catologo *Menckeniano*, p. 198.) tum *Lubecae* 1600. 4. immigrarunt in *Novum Theſaurum Antiqu. Rom. Sallengrii.* T. I. p. 1125. = 1230.

Digitized by Google

AECVLI. XVI. Principibus.	AERAE CHR.	PARS TERTIA.
Carolo, V.	1546.	*Antonius* MASSA, *Gallesius*, ICtus, & Hiſtoricus, hoc anno *Romae*, in forma 4. edidit *de origine & rebus Faliſcorum* librum. vid. *Petr. Burmannus*, maior, in Praefat. ad *Theſauri Italiae* Tom. VIII. p. (12.) *Io. Alb. Fabricius* in *Conſpectu Theſauri Litterarii*, p. 69. & 114.
	1546.	*Petrus* VIOLA, Vicetinus, hoc anno *de veterum nouaque Romanorum temporum ratione* libellum *Venetiis* emiſit, *Theſauro Antiquitatum Romanarum Graeviano*, Tom. VIII. illatum, quem *Jo. Georg. Graevius* *rariſſimum*, & *elegantiſſimum* vocat, in *Praefatione* illius Tomi, p.m. 390. *Praefatt.* eius et *Epiſtolarum* edit. *Fabricianae.*
	1546.	*Jacobus* GRIFOLVS, al. GRIFFIOLVS, Lucinianenſis Pictavus, Philologus, hoc anno *Venetiis* apud *Aldum*, *Ciceronis Officia* aduerſus *Coelii Calcagnini Disquiſitiones* defendiſſe fertur. (v. *Fabricii Bibl. Lat.* L. I. c. 8. p. 138. Tom. II.) Eiusdem in *artem Poëticam Horatii* Commentarium *Florentiae* primum luce publica donatum 1550. 4. longeque auctiorem cum apologia aduerſus *Jaſonem de Nores*, vel *Denores*, Venetiis, 1562. 8. laudat et recenſet doctiſſ. *Frid. Gotth. Freytagius*, in *Adparatu Litterario*, Tom. III. n. CLXXV. p. 634. =639.

SAECVLI. XVI. Principibus.	AE-RAE CHR.	PARS TERTIA.
Carolo, V.	circa 1546.	*Johannes* MERCERVS, (vulgo: *le Mercier*,) Vticenſis Aquitan ICtus, poſtea Philologus Ebrae Θ. 1570. vid. *Conringius*, l. l. Saec. XVI. c p. 178. c. n. *Krantzii* (9.) — *Magiri Eponymolog.* voc. Joh. & ſias *Mercerii*. — *Pope-Blount*, p. =700. — *Baillet*, *Jugemens*, T II. p. 169. n. 378. in primis p. 347. n. 733. & p. 401. n. 857. *nii Animadverſ. Philolog.* Pars. X 196. 197. Part. XI. 166. et XIII. p.
	circa 1546.	*Alvarius* GOMECIVS (*Alvarez mez*) *de Caſtro*, Eulalienſis, P lologus, & Hiſtoricus Complute Θ. 1580. v. *Tob. Magiri Eponymolog.* voc. A rius *Gomecius*. — *Franc. Dion. muſatus*, ad *Ciaconii Bibliothecam* 848. 849. — *David Clement*, *Sp men Bibliothecae Hiſpano-Maian* p. 71.=73. & *Bibliotheque Cur* Tom. IX. p. 218. 219. (93.)
	1546.	*Henricus* PANTALEON, Baſilee Theologus, Medicus, & Hiſto cus. Hoc ipſo iam anno *Epi virorum doctorum*, *Scholia* in P ri *Mimos*, & *Comoedias* Phil rum et Zachaeum, *publicanorum* cipem, feciſſe dicitur, argumento ſius *Pantaleonis Proſopographiae*, III. p. 560.=565. vbi ſuam ipſe tam deſcripſit. Nat. 1522.=Θ. 1595.

SAEC. VLI. XVI. Principibus.	AERAE CHR.	PARS TERTIA.
Carolo, V.		Eius effigies ante *Prosopographiam* cernitur.
		v. *Conringius*, l. l. Saec. XVI. c. V. p. 170. c. n. *Krantzii* (n.) — *Tob. Magirus* l. l. voc. Henr. *Pantaleon.* — *Frid. Gotth. Freytag*, *Analecta Litteraria.* p. 653. 654. — *Catal. Bibl. Bunav.* Tom. I. Vol. II. p. 1488. vbi, operarum fortassis vitio, male *Parisf.* dicitur.—Auctor *Athenarum Rauricarum*, in *Professoribus Paedagogii* Class. I. n. II. p. 258=261.
	circa 1546.	*Henricus* PETREVS, *Herdesianus*, (ita passim nomen suum subscripsit, velut in Sylloge libellorum *de Vita Aulica*, 1575. 8.) ICtus, & duci Brunsvicensi a consiliis.
		Icon eius extat in *Boissardianis* Tabulis, n. LXXXI.
		vid. *Catal. Bibl. Bunav.* Tom. I. Vol. II. p. 1503.
	1546.	*Vitus* WINSHEMIVS, a vico Franconiae sic nuncupatus, Medicus, et Philologus Witembergensis, hoc anno *Sophoclis Tragoedias* soluta oratione latina reddidit, *Francofurti*, 8. Nat. 1501.=Θ. 1570.
		vid. *Io. Molleri Homonymoscop.* Sect. II. c. VII. §. CXL. p. 730. s. et *Io. Alb. Fabricii Bibl. Graec.* L. II. c. XVII. p. m. 605. *Vol.* I.
	circa 1546.	*Georgius* VAVCHOPIVS, (vulgo: *Vauchoup*,) gente Scotus, Philologus, eo saltem anno clarus fuisse videtur, quoniam non multo post A.

SAECVLI. XVI. Principibus.	AERAE CHR.	PARS TERTIA.
Carolo, V.		1552. diem obiit ſupremum. Eius *de Magiſtratibus veteris Populi Romani Tractatus* eſt in *Sallengriani* corporis Tomo III. p. 1001.=1040. v. *Fabricii Conſpectus Theſauri Litterarii Italiae*, p. 202.
	1546.	*Rembertus* DODONAEVS, Mechlinienſis, Medicus, & Philologus Lugdunenſis. Hoc anno *Paulum Aeginetam* a *Jo. Guintero* Latine verſum, ad Graecae orationis fidem recognovit. Nat. 1518.=Θ. 1585. v. *Fr. Sweertii Athenae Belgicae*, p. 655. 656. — *Conringius*, l. l. Saec. XVI. c. IV. p. 168. c. n. *Krantzii.* (I.) — *Tob. Magiri Eponymolog.* voce Rembertus *Dodonaeus*, Mechlinienſis. — *Io. Alb. Fabricius* in *Bibl. Graec.* L. VI. c. 7. p. 578. Vol. XII. — *Freytag Analecta Litteraria*, p. 292. — *Catal. Bibl. Bunav.* Tom. I. Vol. II. p. 1207.
	1546.	*Lambertus* HORTENSIVS, Montfortenſis, Philologus, carminum Scriptor, & Hiſtoricus Scholae Naardenſis, hoc anno *Seceſſionum civilium Vltraiectinarum & bellorum* &c. *Libros ſeptem*, *Baſileae*, fol. Anno vero 1557. *Traiecti* in 4. *Ariſtophanis Plutum*, *Nubes & Equites*, latine verſas emiſit fabulas. Nat. 1500.=Θ. 1573. vid. *Franc. Sweertii Athenae Belgicae*, p. 508. — *Conringius*, l. l. Saec. XVI. c. V. p. 171. c. n. *Krantzii* (I.

SAECVLI. XVI. Principibus.	AERAE CHR.	PARS TERTIA.
Carolo, V.	—	(1.) — *Bayle Dictionaire*, Tom. II. voc. (Lambert) *Hortenſius*, homme Savant. — *Schurtzfleiſch Elogia*, p. 71=73. — *Jo. Franc. Foppens Bibliotheca Belgica*, Tom. II. p. 799. 800. — *Gaſp. Burmanni Traiectum eruditum*, p. 155.=162. — *Catal. Bibl. Bunav.* Tom. I. Vol. II. p. 1338.
	1546.	*Nicolaus* MAMERANVS, Lucemburgenſis, Hiſtoricus, et Verſificator, eo anno libellum de *Confeſſione tutis ſacerdotis auribus committenda*, vulgauit. Proximo vero anno *Iter Caeſaris ex inferiori Germania, vſque Auguſtam Rhaeticam*, 1545.=1547. *Auguſtae*, 8. deſcripſit, & A. 1550. *Coloniae*, 8. *Catalogum expeditionis rebellium Principum, ac Civitatum Germaniae ſub Io. Friderico, & Philippo contra Carolum V. A.* 1546. dedit. v. *Io. Fr. Foppens Biblioth. Belgica*, Tom. II. p. 914.
	1546.	*Georgius* RATALLERVS, Leovardienſis Friſius, ſupremi Traiectinorum tribunalis iudex, Philologus, & Verſificator. Hoc anno *Heſiodi Opera & dies* latine elegiacis verſibus reddidit, *Francofurti.* 8. Nat. 1518.=Θ. 1581. v. *Franc. Sweertii Athenae Belgicae*, p. 275. 276. — *Baelii Lexicon Criticum*, Tom. IV. voc. (George) *Rataller*, en Latin Ratallerus. — *Io. Franc. Foppens Bibliotheca Belgica*, Tom.

SAECVLI. XVI. Principibus.	AERAE CHR.	PARS TERTIA.
Carolo, V.		Tom. I. p. 342. — *Burmanni Traiectum eruditum*, p. 277.=281.
	1546.	*Antonius* SCHOONHOOVIUS, Canonicus Brugenſis, et Philologus, hoc anno e libro Gandauenſi *Euripium* recognouit *Baſileae*, octauo. Θ. 1557. vid. *Franc. Sweertii Athenae Belgicae* p. 137. 138. et qui laudantur a *Petro Burmanno*, maiori, ad *Syllogen Epiſtolar.* Tom. II. p. 240.
	1547.	*Antonius Franciscus* DONIVS, Philoſophus, Bibliographus, et Philologus Florentinus, eo anno edidit *Orazioni diverſe e nuove d'eccellentiſſimi autori*, in *Fiorenza.* 4to. v. *Bayle Dictionaire*, Tome II. voc. (Antoine François) *Doni*, a vecu au XVI. Siecle. — *Catal. Bibl. Bunav.* Tom. I. Vol. II. p. 1208. — *David Clement Bibliotheque Curieuſe*, Tom. VII. p. 440.=451. (27.)=(33.)
	1547.	*Deſiderius* LIGNAMINAEVS, Sacerdos Dominicanus, et Hiſtoricus Patauinus, hoc anno Epiſtolam vulgauit *de inuento M. Tullii Ciceronis in Zacyntho inſula ſepulchro.* Θ. 1581. Numum eius exhibet *Muſeum Mazuchellianum*, Tom. I. Tab. LXXV. n. V. ad p. 346. v. *Nic. Comnenus Papadopolus*, l. l. Tom. II. L. II. c. XXIX. p. 237. 238. — *B. G.*

SAECVLI. XVI. Principibus.	AE RAE CHR.	PARS TERTIA.
Carolo, V.		—*B.G.Struvii Bibliotheca Librorum rariorum*, Theca I. n. VII. p. 139.=150.
	1547.	*Joachimus* BELLAIVS, (vulgo: du Bellay) Andinus, Poëta, Hiſtoricus, & Grammaticus. Nat. 1524.=⊖. 1560. vid. *Lil. Gregor. Gyraldus*, Dial. II. de *Poëtis*. p. 558. *Oper.* — *Baillet Jugemens*, Tom. IV. p. 83. 84. n. 1302. & ſi quis operae pretium duxerit, aliquid de eius amica cognoſcere, adeat *Menagii Anti-Bailletum*: *D'Olive*, *Maitreſſe de Joachim du Bellai*, Part. II. n. CIX. p. 129. 130. Tom. VII. *Jugemens.* — *Frid Gotth. Freytag Adparatus Litterarius*, Tom. III. p. 695. 696. — *David Clement*, *Bibliotheqve curieuſe*, Tom. III. p. 63.=68. (41.)=(45.) — *Catal. Bibl. Bunav.* Tom. I. Vol. II. p. 1074.
	1547.	*Robertus* CENALIS, ſ. COENALIS, Epiſcopus Abrincenſis, (d'Avranches,) Normandiae, Philologus, fortaſſis iam citius inclaruit propter editionem auctiorem libri eius *de vera Menſurarum Ponderumque ratione*, hoc anno *Pariſiis* 8 datam, quae in *Theſauri Graeviani Tomum* XI. immigravit. v. *Fabricii Conſpectus Theſauri Italiae*, p. 189.
	1547.	*Conradus* LYCOSTHENES, (vulgo: Wolfharth), Rubeaquenſis Alſatus, Theologus, Hiſtoricus & Philologus Baſileenſis, hoc anno *Com-*

Digitized by Google

SAECVLI. XVI. Principibus.	AE-RAE CHR.	PARS TERTIA.
Carolo, V.		*mentarium in Plinium Secundum de Viris illuſtribus*, *Baſileae* in fol. emiſſ. Nat. 1518 =⊖. 1561. Eius imaginem ſeruarunt *Icones Boiſſardianae* Tabul. CXCVIII. vid. *Pantaleon. Proſopographia*, Part. III. p. 415. — *Conringius*, l. l. Sect. XVI. c. V. p. 176. c. n. *Krantzius* (e.) — *Baillet Jugemens*, Tom. II. p. 5. 6. n. 59. — *Morhofius*, l. *Polyhiſt. Literar.* c. XXI. §. 23. p. 241. & §. 54.=56. p. 247. 248. Tom. I. — *Crenii Animadv. Philolog.* Part. II. p. 191. & Part. XVIII. p. 4. — *Fabricii Hiſtor. Biblioth.* Part. III. p. 106. 107. — *Catal. Bibl. Bunav.* Tom. I. Vol. II. p. 1409. — Auctor *Athenarum Rauricarum*, in *Profeſſoribus Paedagogii*, Claſſ. I. n. I. p. 256.=258.
	1547.	*Johannes* SAXONIVS, vel SAXO Hatſtedio-Ooſtfriſius, ICtus, & Philologus Hamburgenſis, hoc anno *Commentariolum ad T. Livii Hiſtoriarum* L. XXII. & XXXI. *de bello Punico ſecundo*, *Baſileae* 8. Eiuſdem de *Gloſſis Accurſianis* librum, *Baſil.* 1548. laudat Cel. olim *Wielingius* in Praefatione *Lectionum Iuris* *. 7 ⊖. 1564. vid. *Franc. Sweertii Athenae Belgicae*, p. 466. — *Siffridus Petri de Scriptoribus Friſiae*, p. 104. — *Petr. Burmannus*, maior, ad *Syllogen Epiſtolar.* Tom. II. p. 242. — *Io. Franc. Foppen Bibloth. Belgica*, Tom. II. p. 724.

Digitized by Google

SAECVLI. XVI. Principibus.	AERAE CHR.	PARS TERTIA.
Carolo, V.	1547.	*Minus* CELSVS, Senenſis, primum Pontificius, tum purioris doctrinae Theologus, eo iam tempore inclaruiſſe videtur, argumento literarum *Fabii Benvoglienti* ad *Minum Celſum*, d. 15. Septembr. 1547. ſcriptarum. ⊖. circa A. 1572. vid. *Io. Georg. Schelhornius* in *Amoenitat. Literariis*, Tom. VII. p. 86. et in Diſſertatione de *Mino Celſo*, cuius integrum exhibet titulum *Catalogus Bibl. Bun.* Tom. I. Vol. II. p. 1147. — *Frid. Gotth. Freytag*, in *Analect. Litterariis*. p. 230. — *David Clement*, *Bibliotheque curieuſe*, Tom. VII. p. 9. =12. (6.) (7.) — *Dan. Gerdeſii Italia Reformata*, Part. II. p. 224.= 227. — addatur *I. G. Schelhornii Spicilegium de Mino Celſo Senenſi*, in *Commercii Epiſtolaris Vffenbachiani* Part. V. p. 199.=204.
	1548.	*Nicolaus* FRANCVS, Beneventanus, Poëta mordax et Satiricus, crucis ſupplicio affectus a *Pio* V. Pontifice Romano, A. 1569. non hoc tantum, ſed ſuperioribus iam annis nomen ſibi perperit. vid. *Io. Matthaei Toſcani Peplus*, L. IV. n. CLXXVII p. 504. ſ. — *Frid. Gotth. Freytag Analect. Litteraria*, p. 346. 347. — *Catal. Bibl. Bunav.* Tom. I. Vol. II. p. 1251.
	1548.	*Petrus Andreas* MATTHIOLVS, Senenſis, Medicus, Botanicus, et Philologus inſignis, eo anno *Dioſcori-*

Digitized by Google

SAECVLI. XVI. Principibus.	AERAE CHR.	PARS TERTIA.
Carolo, V.		*ſcoridem* etruſce loqui iuſſit, edidit que, *Venetiis*, 4. Nat. 1500.=☉. 1577. Icon eius eſt apud *Boiſſardum*, Tab. XC. vid. *Jo. Matthaei Toſcani Pepluss* L. IV. n. CLXXIX. vbi *Matthaeolus* ſcribitur, p. 505. 506. — *Conringius*, l. l. Saec. XVI. c. IV. p. 158. c. n. *Krantzii* (t.) — *Tobias Magirus*, l. l. voc. Pet. Andr. *Matthiolus*. — *Nic. Comnenus Papadopoli*, l. l. Tom. II. L. II. c. XXIX. p. 231. 232. — *Frid. Gotth. Freytag. Analecta Litteraria*, p. 578. — *Alb. Haller Bibliotheca Botanica*, L. V. n. 267. p. 298. =301. Tom. I.
	circa 1548.	*Olympia Fulvia* MORATA, Ferrarienſis, Fulvii Peregrini *Morati* Filia, nupta *Andreae Grüntlero*, Medico Suevifurdiano, (Sweinfurth) Matrona eruditiſſima, argumento ſubſcriptionis literarum ad *Sinapium*, p. 86. *Oper.* eius. Nat. 1526.=☉. 1555. v. *Lil. Gregor. Gyraldus*, Dial. II. *de Poëtis*, p. 575. *Oper.* — *Conringius*, l. l. Saec. XVI. c. V. p. 181. c. n. *Krantzii* (46.) — *Tob. Magiri Eponymolog.* voc. Olympia Fulvia *Morata*. — *Gerdeſii Florilegium Libror. Rar.* p. 255. 256. — *Frid. Gotth. Freytag*, *Analecta Litteraria*. p. 611. 612. — *Catal. Bibl. Bunav.* Tom. I Vol. II. p. 1723.

Fran-

SAECVLI. XVI. Principibus.	AE-RAE CHR.	PARS TERTIA.
Carolo, V.	1548.	*Franciscus* PORTVS, Cretenſis, Philologus Grecus, primum Ferrarienſis, tum Genevenſis. Hoc anno eius *in omnes Sophoclis Tragoedias Prolegomena* lucem viderunt *Morgiis.* 4. (v. *Fabric.* L. II. *Bibl. Graec.* c. XVII. p. m. 606. *Vol.* I.) Nat. 1511. =Θ. 1581. vid. *Conringius*, l. l. Saec. XVI. c. V. p. 178. c. n. *Krantzii* (5.) — *Tob. Magirus*, l. l. voc. Franc. *Portus.* — *Nic. Comnen. Papadopoli*, l. l. Tom. II. L. II. c. XXIX. p. 238. 239. — *Gerdes Florileg. Libr. rarior.* p. 281. — *Freytag Adparatus Litterarius*, Tom. II. n. CLXXXII. p. 1330. 1331.
	1548.	*Aeneas* VICVS, (vulgo: Vico,) Parmenſis, Archaeologus numarius, eo anno edidit: *Le Imagini con tutti i riuerſi trovati, e le vite degli Imperatori. Roma.* 4. (v. *Banduri Bibl. Numaria*, p. 12. Not.) vid. *Conringius*, l. l. Saec. XVI. c. V. p. 175. c. n. *Krantzii* (53.) — *Martin. Hanckius de Scriptor. Rer. Rom.* L. II. Part. I. c. XXVI. p. 140. = 142. — *Freytag Analecta Litteraria*, p. 1051. 1052. — *Catal. Bibl. Bunav.* Tom. I. Vol. II. p. 1674.
	1548.	*Jacobus* GOVPILVS, ſ. GOUPYLUS, ſ. *Gopilius*, ſ. *Joupylus*, Pictavienſis, Medicus, et Philologus Pariſienſis, hoc anno *Alexan-*

Digitized by Google

SAECVLI. XVI. Principibus.	AERAE CHR.	PARS TERTIA.
Carolo, V.		*drum Trallianum* recognouit & vulgavit. ⊖. 1560. vid. *Jo. Fabricii Hiſtor. Bibl.* Part. I. p. 134.
	1548.	*Petrus* GYLLIVS, ſ. GILLIVS, (vulgo: *Gilles*,) Albigenſis Aquitanus, Archaeologus, et Hodoeporicus Scriptor, homo neutiquam feliciſſimae ſortis. Ipſe ſuum Iter ſingulari Epiſtola deſcripſit, in *Syloge Epiſtolarum Burmanni* obvia Tom. II. p. 232=235. ⊖. 1555. Poſt mortem omnia demum eius ſcripta in lucem prodierunt, *Baſileae* 1561. 4. v. *Conringius*, l. l. Saec. XVI. c. V. p. 174. c. n. *Krantzii.* (52.) — *Io. Alb. Fabricii Conſpectus Theſauri Literariae* p. 224. — *Petr. Burmannus* ad *Syllog. Ep.* l. l. — *Catal. Bibl. Bunav.* Tom. I. Vol. II. p. 1271.
	1548.	*Johannes* AEPINVS, Theologus Hamburgenſis. Icon eius apud *Boiſſardum*, Tab. XCIV. v. *Pantaleonis Proſopographia*, Part. III. p. 324. — *G. Krantzius*, in Supplementis ad *Conringium*, l. l. Saec. XVI. c. I. p. 160. (a.) — *Catal. Bibliothec. Bunav.* Tom. I. Vol. II. p. 1009.
	1548.	*Conradus* BRVNVS, ICtus, Presbyter Auguſtanus, ducum Bavariae Cancellarius, *Iohannis Cochlaei* amicus, Concilii Tridentini defenſor. Hoc

Digitized by Google

SAECVLI XVI. Principibus.	AERAE CHR.	PARS TERTIA.
Carolo, V.		Hoc anno *tria* eius *Opera* lucem viderunt, *Moguntiae*, fol. vid. *David Clement*, *Bibliotheqve curieuſe*, Tom. V. p. 279.=289. (85.) =(88.) — *Catal. Bibl. Bunav.* Tom. I. Vol. II. p. 1113.
	circa 1548.	*Iohannes* GYMNICVS, Chalcographus non ineruditus Colonienſis. v. *Baillet Jugemens*, Tom. I. p. 214. n. 38. — *Ioſ. Hartzheim Bibliotheca Colonienſis*. voc. p. 179.
	1548.	*Michaël* HELDINGVS, ſ. *Sidonius*, Eſſlinga-Sueuus, Episcopus Merſeburgenſis, vnus de auctoribus libri *Interim*. Nat. 1506.=☉. 1561. v. *Pantaleonis Proſopographia*, Part. III. p. 357. — *Io. Fabricii Hiſtor. Bibliothec.* Part. IV. p. 180.=182. — *Obſervationes Halenſes*, Tom. I. p. 60. — *Catal. Bibl. Bunav.* Tom. I. Vol. II. p. 1307.
	1548.	*Iuſtus* VVLTEIVS, Wetterano-Haſſus, Philologus Ebraeus, et Graecus, Marburgenſis. Hoc anno *Aelianum* civitate latina donavit, ap. Oporinum, *Baſileae*, 4. Nat. 1529.=1575. vid. *Pantaleonis Proſopograph.* Part. III. p. 288. — *Baillet Jugemens*, Tom. II. n. 829. p. 391. — *Catal. Bibl. Bunav.* T. I. Vol. II. p. 1686.
	1548.	*Hieronymus* WOLFIVS, Oettingenſis Francus, *Philippi Melanchthonis* disci-

SAECVLI. XVI. Principibus.	AERAE CHR.	PARS TERTIA.
Carolo, V.		cipulus, Philologus Graecus, & Latinus, mox *Mühlhuſanus*, mox *Norimbergenſis*, *Argentoratenſis*, & tandem *Auguſtanus*, hoc anno *Iſocratem* latine vertit, & edidit. Nat. 1516.=⊖. 1580. Icon eius occurrit in *Boiſſardianis* Tabulis. n. CXXV. vid. *Pantaleonis Proſopographia*, Part. III. p. 398. — *Conringius*, l. l. Saec. XVI. c. V. p. 176. c. n. *Krantzii*. (l.) — *Tob. Magirus*, l. l. voc. *Wolfius*. — *Pope-Blount*. p. 766. 767. — *Baillet Jugemens*, Tom. II. p. 173. n. 386. p. 405. 406. n. 871. — *Jo. Fabricii Hiſtor. Bibl.* Part. II. p. 416. 417. — *Jac. Georg. de Chaufepié Nouveau Dictionaire*, Tom. IV. voc. (Jerome) *Wolfius*. — *Catal. Biblioth. Bunav.* Tom. I. Vol. II. p. 1704. 1705. — *Hieronymi Wolfii* quoque *Narratio de vita ſua & fatis* ab ipſomet conſcripta extat in *J. J. Reiskii Oratorum Graecorum* Vol. VIII. p. 772.=876.
	1548.	*Theodorus* BEZA, (vulgo: *de Beſze*, ſ. *de Beze*,) Vezelius, i. e. Vezelliis oppido *Heduorum* vetuſto Galliae ortus, Theologus Calvinianus, excellentis ingenii Hiſtoricus, Poëta, & Grammaticus Genevenſis, adverſariorum ſubinde, inprimis *Ieſuitarum* calumniis irretitus, hoc ipſo anno *Poëmata* ſua *Lutetiae ex officina Conradi Badii ſub prelo Aſcenſiano* prodire iuſſit. 8. quorum carminum iunc-

Digitized by Google

SAECVLI. XVI. Principibus.	AERAE CHR.	PARS TERTIA.
Carolo, V.		iuuenilium lasciuiam ipse postea damnauit, veluti in *Annotationibus* ad *Matthaei Euangelium*, l. 19. & quidem vocem παραδειγματίσαι, vbi, *apud Plutarchum*, inquit, *Archilochus scribitur editis parum honestis versiculis sese* παραδειγματίσαι· *quod et mihi, iuueni, necdum in Ecclesiam Dei ascito, euenit: quam tamen maculam spero tum dictis tum factis eluisse.* Ceterum tres successu temporis vxores duxit, cuius triplicis connubii causa scriptum olim hoc fuit Epigramma:
		Vxores ego tres vario sum tempore nactus, *Cum iuuenis, cum vir factus, & inde senex:* *Propter opus prima est validis mihi iuncta sub annis,* *Altera propter opes, tertia propter opem.*
		Nat. 1519.=Θ. 1605.
		Iconem eius offerunt *Boissardianae* Tabulae, Part. VI. n. XLI. it. *Verheidenii Effigies & Elogia praestantissimorum Theologorum*, p. 208.=214. neque deest numus in *Museo Mazzuchelliano*, Tom. I. Tab. XCVIII. ad p. 437.
		vid. *Conringius*, l. l. cum Supplemento *Krantzii* Saec. XVII. c. 1. p. 189. (c.) *Tob. Magiri Eponymolog.* voc. Theod. *Beza.* — *Pope-Blount.* p. 710.=712. *Baillet Jugemens*, Tom. IV. *Poëtes Modernes*, p. 143.=146.

SAECVLI. XVI. Principibus.	AERAE CHR.	PARS TERTIA.
Carolo, V.		n. 1366. et, *Enfans celebres*, Tom. p. 57. 58. n. 56. — *Bayle Dictionaire*, Tom. I. voc. (Theodore de *Beze*, l'un des principaux piliers l'Egliſe Réformée. — *Morhofii* VII. *Polyb. Liter.* c. III. §. 5. 1062. Tom. I. — *Crenii Animadverſ. Philolog.* Part. I. p. 3. 55.=5 Part. IV. p. 161. Part. VII. p. 7 131. 147. Part. VIII. p. 209. Pa XI. p. 86. 91.=93. 116. 118. Pa XV. §. VIII. p. 71. — *Jo. Fabricii Hiſtor. Bibl.* Part. I. p. 16. et Pa VI. p. 200. 212. et 499. — *Hi manni* via H. L. c. IV. §. LI p. 160. (γ.) — *Gerdes Florilegium Librorum Rar.* p. 37. ſ. — *Freyt Analecta Litteraria*, p. 95. — *Io. Chriſti. Götzii Memorabil Bibl. Dreſenenſis*, Syll. II. n. 144. 152. — *Catal. Bibl. Bunav.* To I. Vol. II. p. 1085. 1086. — *Du Clement*, *Bibliotheqve curieuſe*. To III. p. 282.=302. (23.)=(30.)
	1548.	*Theodorus* BIBLIANDER (vero no mine: *Buchmann*,) Epiſcopocu nus, Theologus, & Philologus T ricenſis, hoc anno *de ratione comm ni omnium linguarum & litera Commentarium*, *Tiguri*, 4. euulgav Nat. 1504.=☉. 1564. vid. *Conringius*, l. l. Saec. XVI c. p. 149. c. n. *Krantzii* (vv.)—*Bay Dictionaire*, Tom. I. voc. (Th dore) *Bibliander*, Profeſſeur Theologie à Zurich. — *Morhofius*

Digitized by Google

ECVLI. XVI. Principibus.	AE-RAE CHR.	PARS TERTIA.
rolo, V.		IV. *Polybiſt. Literar.* c. IV. §. 2. p. 745. Tom. I. — *Io. Fabricii Hiſt. Bibl.* Part. II. p. 225. — *Frid. Gotth. Freytag, Analecta Litteraria.* p. 120. 121. — *David Clement, Bibliotheque curieuſe*, Tom. IV. p. 211.=215. (92.)=(95.)
	1548.	*Johannes* STVMPFIVS, Bruchſalenſis, Hiſtoricus Turicenſis, hoc anno *Chronicon Helveticum* in lucem emiſit, fol. Nat. 1500.=⊖. 1566. v. *Pantaleon. Proſopographia*, Part. III. p. 334. — *Conringius*, l. l. Saec. XVI. c. V. p. 171. c. n. *Krantzii*, (w.) — *Tob. Magirus*, l. l. voc. *Stumpfius.* — *Io. Fabricii Hiſtor. Bibliothec.* Part. II. p. 341. — *Gerdes Florileg. Libr. rar.* p. 332. — *Freytag Analecta Litteraria.* p. 916.
	1548.	*Academia* JENENSIS, ſive SALANA, a *Johanne Friderico*, duce Saxoniae, condita, et ab eius Filiis A. 1558. conſummata. vid. *Ioannis Stigelii Epiſtola, continens deſcriptionem pompae, & ſpectaculorum quae celebrata ſunt in promulgatione Privilegiorum Academiae Jenenſis.* — *Cunr. Rittershuſius*, in *Catalogo Academiarum Germaniae*, cui tamen annus natalis 1550. vel 1553. placet. — *Chr. Aug. Heumanni Bibliotheca Hiſtorica Academica.* p. 88.=96. — *Catal. Bibl. Bunav.* Tom. I. Vol. I. p. 938.=941. — *Bibliotheca Hiſtoriae Litterariae Selecta*

SAECVLI. XVI. Principibus.	AERAE CHR.	PARS TERTIA.
Carolo, V.		*Struvio-Jugleriana*, Tom. III. c. X. §. III. p. 1926.
	1549.	*Antonius* BENDINELLIVS, Lucenſis, Grammaticus Florentinus, hoc anno *vitam P. Cornelii Scipionis Africani*, *Florentiae*. 8. emiſit. vid. *Martin. Hanckius*, de *Romanarum rerum Scriptoribus*, L. II. Part. I. c. XXII. p. 136. 137. — *Dan. Gerdes Florileg. Librorum Rarior.* p. 37. — *David Clement*, *Bibliotheque Curieuſe*, Tom. III. p. 128. (9.)
	1549.	*Petrus Franciscus* GIAMBVLARIVS, ſ. IAMBULARIUS, Canonicus S. Laurentii Florentinus, Hiſtoricus & ſermonis Italici haud inconſultus auctor. ⊖. 1564. Poſt eius mortem prodiit *Hiſtoria della Europa* &c. *dall' anno* 800. *ſino al* 913. *nuovamente poſta in luce. in Venetia.* 1566. 4.
	1549.	*Iohannes* BRODAEVS, (volgo: *Brodeau*,) Turonenſis, Grammaticus, pluriumque Scriptorum Graecorum interpres, hoc anno *Anthologiam graecam*, *Baſileae*, fol. Anno vero 1555. itidem *Baſileae*, *Miſcellaneorum* Libros ſuos 8. eulgavit. ⊖. 1563. vid. *Tob. Magiri Eponymologicum*, voc. *Brodaeus*. — *Pope-Blount*. p. 658. 659. — *Pauli Colomeſii Gallia orientalis*. p. 28.=32. & p. 267. — *Baillet Jugemens*, Tom. II. p. 163. 164. n.
		T

SAECVLI. XVI. Principibus.	AE. RAE CHR.	PARS TERTIA.
Carolo, V.		n. 366. — *Bayle Dictionaire*, Tom. I. voc. (Jean) *Brodeau*, Savant Critiqve. — *David Clement*, *Bibliotheqve Curieuſe*, Tom. V. p. 261.= 264. (74.)
	1549.	*Franciscus* DVARENVS, Aremoricus, ICtus, et Philologus Bituricenſis, hoc anno *de Plagiariis*, *aliisque rebus cognitu dignis ad Franc. Balduinum Epiſtolam*, *Pariſiis*, quae in eius *Operibus*, Pariſiis 1592. fol. legitur, in lucem emiſit. Nat. 1509.=⊖. 1559. vid. *Conringius*, l. l. Saec. XVI. c. III. p. 155. c. n. *Krantzii*, (k.) — *Tob. Magirus*, l. l. voc. Franc. *Duarenus*, ICtus. — *Pope-Blount*. p. 660. 661. — *Bayle Dictionaire*, Tom. II. voc. (François) *Duarene*, Profeſſeur en Droit civil. — *Morhofius* Tom. III. *Polyhiſt. Practici*, L. VI. Sect. VII. §. 8. p. 585. Tom. II. — *Io. Sal. Brunqvelli Hiſtor. Iuris*, Part. III. M. II. c. VIII. §. 16. — *Frid. Otton. Menckenii Criticae Literariae Specimen Primum*, in *Miſcellan. Lipſienſibus Nov.* Vol. I. Part. I. p. 99.= 103. — *A. Terraſſon*, *Hiſtoire de la Iurisprudence Romaine*, Part. IV. §. IX. p. 453. 454. — *Frid. Gotth. Freytag*, *Analecta Litteraria*, p. 297.
	1549.	*Stephanus* FORCATVLVS, Bliterienſis, elegans ICtus, Hiſtoricus, Philologus, et Poëta Toloſanus, eo

SAECVLI. XVI. Principibus.	AE-RAE CHR.	PARS TERTIA.
Carolo, V.		anno *Sphaeram Legalem*, *Lugduni*, 4. *Poenum Iuris Civilis*, *& de alimentis Tractatum*, ibid. 1550. 4. *Cupidinem Iuris peritum*, ib. 1553. 4. emisit. ⊖. 1574. vid. *Tob. Magirus*, l. l. voc. Stephanus *Forcatulus*, ICtus. — *Morhof.* *us* Tom. III. *Polybist. Pract.* L. VI. Sect. VIII. §. 3. p. 592. Tom. II. — *Baillet Jugemens*, Tom. IV. p. 92. n. 1314. — *Dan. Gerdes Florileg. Libr. rar.* p. 129. — *Ant. Teraſſon Hiſt. Iuriſpr. Rom.* Part. IV. §. IX. p. 469. ſ. — *Frid. Gotth. Freytag*, *Analecta Litteraria*, p. 345. — *David Clement*, *Bibliotheque Curieuſe*, Tom. VIII. p. 421=423. (89.) (90.)
	1549.	*Johannes* LALAMANTIVS, Medicus Auguſtodunenſis Heduorum, Philologus & Archaeologus, hoc anno promulgauit: *Traduction de qvatre Philippiqves de Demoſthéne en François ſur le Grec. Paris.* 8. *Galeni* de *diebus criticis* libros III. illuſtrauit Lugduni 1559. 4. Hippocratis librum de hominis aetate, latine Lugduni 1571. 8. *de Ptiſana ſui temporis*, *Heduae*, 1578. 4. vid. *Voſſius* de *Scientiis Mathematicis* c. LXVIII. §. 8. p. 399. — *Fabricii Conſpectus Theſauri Litterarii Italiae.* p. 181. 236. — *Papillon Bibliotheque des Auteurs de Bourgogne*, Tom. I. p. 366. ſ.

Pon-

SAECVLI. XVI. Principibus.	AE-RAE CHR.	PARS TERTIA.
Carolo, V.	1549.	*Pontus* TYARDAEVS, (vulgo: *de Thyard*, vel *Thiard*,) BISSIANUS, Matisconenſis, Epiſcopus Cabilonenſis, Poëta Gallo-Francicus, Philologus, et Philoſophus. Hoc iam anno nonnulla Francici oris carmina euulgare coepit. *De recta nominum impoſitione: a Ponto Tyardaeo Biſſiano, Cabilonenſi Epiſcopo, Lugduni ap. Iac. Rouſſin ad Dominicanos*, 1603. 8. liber ſane raro obuius, in quo inprimis leguntur eius *in librum Philonis Judaei de transnominatis annotationes*, p. 105. et eiusdem *Ponti Tyardaei annotationes in librum Philonis Judaei Allegoriae Sacrae*, p. 114. Nat. 1521.=Θ. 1605. vid. *Jac. Aug. Thuanus* ad A. 1605. in *Doctorum virorum Elogiis Thuaneis*, p. 128. — *Scaev. Sammarthani Elogia Gallorum* p. 153. ed. 1623. — *Pauli Colomeſii Gallia Orientalis*. p. 101.=103. — *Papillon Bibliotheqve des Auteurs de Bourgogne*, Tom. II. p. 333.=336. — *Catal. Bibl. Bunav.* Tom. I. Vol. II. p. 1663.
	circa 1549.	*Franciscus* XAVERIVS, Nauarrenſis Ieſuita, Indiarum Apoſtolus, &, ſi diis placet, Thaumaturgus. Θ. 1552. vid. *Catal. Bibl. Bunav.* Tom. I. Vol. II. p. 1708.
	1549.	*Erneſtus* BROTVFFIVS, Merſeburgenſis, Hiſtoricus, auctor Chronici Saxonici, & Brandenburgici, argumen.

SAECVLI. XVI. Principibus.	AERAE CHR.	PARS TERTIA.
Carolo, V.		mento *Manuſcriptorum Catalogi Menkeniani*, p. 822. 823. add. *Catal. Bibl. Bunav.* Tom. I. Vol. II. p. 1110. Nat. 1516.=☉. 1565.
	1549.	*Matthias* FLACIVS, (vulgo: *Francowitz*,) ortu Albonenſis ILLYRICVS, Theologus Lutheranus, Philologus, et Hiſtoricus, mox Witembergenſis, mox Jenenſis, mox Francofurtanus, auctor primarius *Centuriarum Magdeburgenſium*, et egregii libri: *Catalogi teſtium veritatis*. Eo anno librum *de veris & falſis Adiaphoris*, 8. promulgauit. Nat. 1520.=☉. 1575. Iconem eius offerunt *Boiſſardianae Tabulae*, n. XCIII. *Verheiden Theologorum praeſtantium Effigies et Elogia*, p. 156.=160. et *Schroekhianae Picturae* loco mox laudando. vid. *Lil. Gregor. Gyraldus Dial. II. de Poëtis* p. 560. *Oper.* vbi *Epithalamion Georgii Sabini* laudatur. — *Paraleonis Proſopographia*, Part. III. p. 438.=440. — *Conringius*, l. l. Saec. XVI. c. I. p. 148. c. n. *Kranzii*, (n.) — *Tob. Magirus*, l. l. voc. Matthias *Flacius*, Illyricus. — *Pope-Blount*, p. 714. 715. — *Bayle Dictionaire*, Tom. II. voc. (Matthias Flacius) *Illyricus*, Théologien. — *Morhofius*, I. *Polyh. Literar.* c. IV. §. 24. p. 32. Tom. I. — *Io. Albert. Fabricius Bibl. Graec.* L. VI. c. IV. p. 161.=165. Vol. XII. — *Jo. Fabricii Hiſtor. Bibliothec.* Part. I. p. 271. =273.

SECVLL. XVI. Principibus.	AERAE CHR.	PARS TERTIA.
Carolo, V.		=273. Part. II. p. 153.=155. et p. 424. 425. Part. III. p. 374. & Part. V. p. 244. 245. — *Chr. Aug. Heumanni Via* ad *Hiſtor. Literar.* c. IV. §. LIII. p. 159. (*.) — *Mosheimii Inſtitut. Hiſtor. Eccleſ.* Saec. XVI. Sect. III. Part. II. c. I. §. IX. XXVIII. XXXI. XXXIII. XXXIV. — *Io. Matth. Gesnerus* ad *Iſagogen*, §. 589. p. 479. — *Dan. Gerdes*, *Florileg. Libr. rar.* p. 126. et *Specimen Italiae Reformatae*, Part. II. p. 247. 248. — *Frid. Gotth. Freytag*, *Analecta Litteraria*, p. 221.=223. et *Adparatus Litterarius*, Tom. III. n. CXXXIV. p. 520.=532. — *Catal. Bibl. Bunav.* Tom. I. Vol. II. p. 1243. 1244. — *David Clement*, *Bibliotheque Curieuſe*, Tom. VIII. p. 331.=361. (48.)=(60.) — *Jo. Matthi. Schröckh Abbildungen und Lebensbeſchreibungen*, Faſcicul. I. n. V. p. 41.=54.
	1549.	*Johannes* OTHO, vel OTTO, Brugenſis, Hiſtoricus, et Philologus Duisburgenſis. eo anno *Deſcriptionem breuem eorum, quae a S. P. Q. Gandenſi Philippo Auſtrio, & Carolo V. exhibita fuerunt*, item *Septem Sapientum ſententias* latine vertiſſe & edidiſſe A. 1570. dicitur. ⊖ 1581. vid *Franc. Sweertii Athenae Belgicae*, p. 468. — *Mart. Hanckius de Scriptoribus Rer. Romanar.* c. LXV. p. 236. 237. — *Jo. Franc. Foppens Bi-*

SAECVLI. XVI. Principibus.	AERAE CHR.	PARS TERTIA.
Carolo, V.		*bliotheca Belgica*, Tom. II. p. 707.
	1549.	*Academia* DILLINGANA, ab *Otbone Truchſeſſio*, Epiſcopo, & Cardinali Auguſtano, condita eſſe fertur. v. *Conr. Rittershuſius* in *Catalogo Academiarum Germaniae* ad *Salvianum*. Tom. II. — *Heumanni Bibliotheca Hiſtorica Academia*. p. 44. 45.
	circa 1550.	*Franciscus* BAROCIVS, ſ. BAROTIVS, Patricius, & Mathematicus Venetus, eo iam anno inclaruiſſe videtur, licet *Procli Euclidea* latine demum verterit, *Patavii*, 1560. fol. Θ. ante 1572. circiter. vid. *Voſſius de Scientiis Mathematic.* c. XLIX. §. 22. p. 302. & c. LVII. §. 18. p. 336. — *Nic. Comnenus Papadopolus*, l. l. Tom. I. L. III. Sect. II. c. XV. p. 322. — *David Clement*, *Bibliotheque Curieuſe*, Tom. II. p. 442. (29.)
	1550.	*Ludovicus* CASTELVETRVS, ſ. *Caſtelvetro*, Mutinenſis, Rhetor, & Grammaticus. Nat. 1505. = Θ. 1571. vid. *Io. Matthaei Toſcani Peplus*, L. IV. n. CLVI. p. 491. — *Bayle Dictionnaire*, Tom. II. voc. (Louis) *Caſtelvetro*, Modenois, Ecrivain du XVI. Siecle. — *Baillet Jugemens*, Tom. II. p. 168. ſ. n. 376. p. 473. n. 1019. Tom. III. p. 53. n. 1059. — Nic.

Digitized by Google

SECVLI. XVI. Principibus.	AERAE CHR.	PARS TERTIA.
Carolo, V.		*Nic. Comnenus Papadopolus*, l. l. Tom. II. L. II. c. XXIV. p. 223. 224. — *Fabricii Bibl. Graec.* L. III. c. VI. p. 123. 124. ** Vol. II. — *Gerdes Italiae Reformatae*, Part. II. p. 216.=222. — *Freytag Analecta Litteraria.* p. 218.=220. — *Catal. Bibl. Bunav.* Tom. I. Vol. II. p. 1143. — *Jo. Frid. Le Bret*, Eccleſiaſtis Stutgardienſis, *Anecdota de Ludovico Caſtelvetro, eiusque ſcriptis, inprimis rariſſima Locorum Melanchthonis in lingvam Italicam ab ipſo tranſlatorum editione*, in *Henr. Gvil. Clemmii Novis Amoenitatibus literariis, Faſciculo* III. Stutgardiae 1763. 8. p. 380.=393.
	circa 1550.	*Bartholomaeus* EVSTACHIVS, Sanctoſeuerinas, Medicus, Anatomicus inſignis, & Philologus, mox Vrbinas, mox Romanus. Anno certe 1552. *Anatomicae* eius *Tabulae aere inciſae* fuerunt, vt ipſe teſtatur in libello *de Renum ſtructura*, c. XVI. p. 44. *Opuſculorum* eius *Anatomicorum Hermanni Boerhavii* cura typis repetitorum, L. B. 1707. 8. quae tamen Tabulae diutiſſime antea deſideratae, non prius lucem viderunt, quam ſtudio & opera eruditiſſimi illius Archriatri Pontificis *Jo. Mariae Lanciſii, Romae*, 1714. fol. et ex altera editione, ibidem 1728. fol. vbi non modo Elogia virorum doctorum de Euſtachio, p. III. IV. praemiſſa, ſed etiam perbreuem eius Biogra-

SAECVLI. XVI. Principibus.	AERAE CHR.	PARS TERTIA.
Carolo, V.		phiam a *Lancisio* confectam, item amoebeas *Lancisii*, *Jo. Fantoni* & *Io. Baptist. Morgagnii* Epistolas legimus, quae omnia in *Bernardi Siegefridi Albini Explicatione Tabularum Anatomicarum Bartholomaei Eustachii, Anatomici summi, Leidae Batauorum*, 1744. fol. omissa esse doleo. – Eidem *Eustachio* debetur *Erotianus*, e codice Vaticano latine redditus, & animaduersionibus illustratus, *Venetiis*, apud *Luc. Antonium Juntam*, 1566. 4.
		vid. quoque de hoc *Eustachio Georgius Martinius* in *Prolegomenis* ad *Commentaria* in *Barthol. Eustachii Tabulas Anatomicas, Edinburgi*, 1755. 8. c. I. §. 15=25. p. 16.=31. it. *Hermanni Boerhaave Methodus studii Medici ab Alberto ab Haller locupletata, Amstelaed.* 1751. 4. de *Anatomia* c. II. p. 272. (a.) it. p. 291. (c.)& passim alicubi, tamquam Tom. I. p. 435. p. 468. inprimis p. 505. & Tom. II. p. 960.
	circa 1550.	*Gabriel* FAERNVS, Cremonensis, Poëta, & Philologus Romanus. Θ. 1561.
		vid. *Jo. Matthaei Toscani Peplus Italiae*, L. III. n. CXXXVIII. p. 477.– *Tob. Magiri Eponymol.* voc. *Gabr. Faërnus*, Cremonensis. — *Baillet Jugemens*, Tom. IV. p. 84. 85. n. 1303. — *Crenii Animadv. Philolog.* Part. II. p. 8. 9. — *Io. G. Graevius* eius Annotationes in *Ciceronis* quas-

SAECVLI. XVI. Principibus.	AERAE CHR.	PARS TERTIA.
Carolo, V.		dam Orationes laudat, p. m. 70. 71. *Praefat. & Epiſtolar. Sylloges Fabricianae.* — *Fabricius*, *Bibl. Graec.* L. II. c. IX. p. m. 400. (**) Vol. I. — *Heumanni Via ad Hiſtor. Litter.* c. IV. §. LIII. p. 163. (h.) — *Catal. Bibl. Bunav.* Tom. I. Vol. II. p. 1235. & Vol. III. p. 2044.
	circa 1550.	*Gabriel* FALLOPIVS, Mutinenſis, Medicus et Anatomicus inſignis. Nat. 1523.=☉. 1563. vid. *Conringius*, l. l. Saec. XVI. c. IV. p. 158. c. n. *Krantzii* (s.) — *Tob. Magirus*, l. l. voc. Gabriel *Fallopius*, Mutinenſis. — *Thomas Pope-Blount*, p. 596. 597. — *Nic. Comnenus Papadopolus*, l. l. Tom. I. L. III. Sect. II. c. XIII. p. 315. — *Herm. Boerhavii Methodus Studii Medici*, ab *A. Hallero* locupletata, p. 97. 159. 177. 272. 435. inprimis p. 504. Tom. I. it. p. 587. f. praeſertim p. 724. (a.) & 856. Tom. II. — *Georg. Martinius* in *Prolegomenis* ad *Commentaria* in *Bartholom. Euſtachii Tabulas Anatomicas* c. I. §. 12. 13. p. 11.=15. — *Jac. Georg. Chaufepié Nouveau Dictionaire*, Tom. II. voc. (Gabriel) *Fallope*, ou *Fallopio*, Medecin. — *Catal. Bibl. Bun.* T. I. Vol. II. p. 1236. — *A. Haller Bibliothec. Anatomica*, L. V. §. 324. p. 338. 339. Tom. I.
	circa 153.	*Hieronymus* MASSARIVS, Vicenti-

SAECVLI. XVI. Principibus.	AERAE CHR.	PARS TERTIA.
Carolo, V.		nus, Medicus & Philologus mox Basileensis, mox Argentinensis. ⊖. 1564. vid. *Baelii Lexicon Criticum*, Tom. III. voc. (Jerome) *Massarius*, Medecin. — *Dan. Gerdes Italia Reformata*, p. 296.=300.
	circa 1550.	*Jäson de* NORES, Cyprius, Rhetor & Philosophus Patavinus. ⊖. 1590. vid. *Morhofius*, VII. *Polyh. Liter.* c. I. §. 9. p. 1012. Tom. I. — *Nic. Comnenus Papadopolus*, l. l. Tom. I. L. III. Sect. II. c. XVIII. p. 332. 333. — *Fr. Gotth. Freytag*, *Adparatus Litterarius*, Tom. III. n. CLXXV. p. 634. =639. — *Catal. Bibl. Bun.* Tom. I. Vol. II. p. 1472.
	1550.	*Onuphrius* PANVINIVS, Veronensis, Augustiniani ordinis Eremita, Historicus, et Archaeologus Romanus. Nat. 1529. ⊖. 1568. vid. *Jo. Matthaei Toscani Peplus Ital.* L. IV. n. CLXXV. p. 503. — *Petr. Servius*, in *Miscellan.* c. V. p. 94. vbi dicitur: *nostri Senatus* i. e. Antiquarii *princeps*, *et omnium*, *qui sunt*, *quique fuerunt antiquariorum praestantissimus*. — *Conringius*, l. l. Saec. XVI. c. V. p. 175. c. n. *Krantzii.* (54.) — *Tob. Magirus*, l. l. voc. Onuphrius *Panvinius*, Veronensis, Frater Eremita Augustinianus. — *Pope-Blount* p. 731.=733. — *Martin. Hanckius* de *Scriptor. rerum Romanarum* c. 59. p. 224.=226. et L. II. p.

SAECVLI. XVI. Principibus.	AERAE CHR.	PARS TERTIA.
Carolo, V.		P. II. c. 59. p. 357.=365. — *Jo. Georg. Graevius* in Praefatione ad Tom. I. *Theſ. Antiqv. Roman.* p. 236. =240. *Praef. & Epiſtol.* ed. *Fabric.* — *Crenii Animadv. Philolog.* Part. XII. p. 55. ſeq. — *Schurtzfleiſchii Elogia*, p. 28.=30. — *Io. Alb. Fabricius*, in *Biblioth. Lat. Med.* Tom. V. p. 485.=495. — *Io. Fabricii Hiſtor. Biblioth.* Part. III. p. 425. Part. V. p. 203. — *Nic. Comnenus Papadopolus*, l. l. Tom. II. L. II. c. XXIII. p. 220. ſ. — *Scipio Maffei*, *degli Scrittori Veroneſe*, L. IV. p. 182.=194. *Veron. illuſtr.* — *Jac. Georg. Chaufepié*, *Nouveau Dictionaire*, Tom. III. voc. (Onuphre) *Panvini*, Savant du XVI. Siecle. — *Catal. Bibl. Bunav.* Tom. I. Vol. II. p. 1488.
	1550.	*Carolus* SIGONIVS, Mutinenſis, Hiſtoricus, & Philologus, mox Venetus, mox Patauinus, mox Bononienſis, argumento ſubſcriptae Praefationis ad *Faſtos Conſulares*: Mutinae, Id. Mart. MDL. Nat. 1524.=Θ. 1585. vid. *Io. Matth. Toſcani Peplus*, L. IV. n. 183. p. 508. — *Conringius*, l. l. Saec. XVI. c. V. p. 173. c. n. *Kranzii* (22.) — *Tob. Magirus*, l. l. voc. *Sigonius*. — *Pope-Blount.* p. 760. =762. — *Mart. Hanckius de Scriptor. Rer. Romanar.* c. LXX. p. 245. =247. & L. II. Part. II. c. 70. p. 377.=382. — *Baillet Jugemens*, Tom.

SAECVLI XVI. Principibus.	AERAE CHR.	PARS TERTIA.
Carole, V.		Tom. II. p. 63. n. 183. — *Morhofius*, I. *Polyh. Literar.* c. IX. §. 7. p. 79. et VI. *Polyh. Liter.* c. I. §. 28. p. 955. Tom. I. — *Io. Georg. Graevius*, in *Praefat.* ad *Ciceronis Orationes & Epiſtolas* p. 33. 69. 70. *Praefat. & Epiſt.* ed. *Fabricianae.* vnde cognoſcitur, ſub nomine *Ragazonii*, & *Bernardi Lauredani*, Patricii Veneti, adnotationes eum in Ciceronem ſcripſiſſe. Addatur idem *Graevius* in Praefat ad Tom. I. *Theſaur. Antiqu. Rom.* p. 237. & 243. edit. *Praef. & Epiſt.* Fabricianae. — *Io. Alb. Fabricius* in *Conſpectu Theſauri Literarii Italiae*, p. 168. * 169. 170 & 221. — *Io. Fabricii Hiſtor. Biblioth.* Part. V. p. 359. 360. *Nic. Comn. Papadopolus*, l. l. Tom. I. L. III. Sect. II. c. XVII. p. 327. 328. — De eius in *Liuium*, & omnem antiquitatem meritis *Drakenborchius*, in Praefat. ad *Liuium*, Tom. VII. p. XL.=XLV. — *Frid. Gotth. Freytag Adparatus Litterarius*, Tom. III. p. 306. — *Catal. Bibl. Bunav.* Tom. I. Vol. II. p. 1690. — Inter omnes eius libros nullus ſane minus obvius erat, quam eius *Patauinae disputationes aduerſus Franciſc. Robertellum*, *Patauii*, 1562. 4. diuerſae ab eiusdem *Emendationum Libris duobus*, *Venetiis*, 1557. 4. inprimis poſtquam hos quidem *Jan. Gruterus*, in *Face Critica*, Tom. II. p. 121.=347. repetierat, illas vero, tamquam ſibi ignotas, praetermiſerat. Sed non me-

Digitized by Google

SECVLI. XVI. Principibus.	AE-RAE CHR.	PARS TERTIA.
arolo, V.		mediocrem apud literarum ſtudioſos gratiam iniit vir doctiſſimus *Philippus Argelatus*, Bononienſis, cum omnia *Caroli Sigonii opera*, *edita*, (atque in his quoque *Diſputationes Patavinas*, Tom. VI. p. 225.=348.) *& inedita*, cum virorum doctiſſimorum *Joſephi Mariae Stampae*, & *Ioſ. Anton. Saxii* ſubinde adnotationibus, item vita a *Lud. Anton. Muratorio* deſcripta colligeret, & ſex codicibus euulgaret *Mediolani*, 1732. =1737. fol.
	1551.	*Baſilius* ZANCHIVS, Bergomas, Poëta, & Philoſophus Romanus, hoc anno *Romae Poëmata* ſua in lucem protuliſſe videtur. *Pauli* quidem *Baſilii* Poëmata hoc anno euulgata laudat *Dan. Gerdes*, in *Florilegio Libr. Rar.* p. 372. Sed *Frid. Gotth. Freytag* in *Analectis Litterariis* non immerito ſuſpicatur, p. 1113. *Baſilii* potius, quam *Pauli Zanchii* eſſe.
	⊖. 1560.	vid. *Io. Matthaei Toſcani Peplus*, L. III. n. CXXXII. p. 473. — *Baelii Lexicon Criticum*, Tom. IV. voc. (Baſile) *Zanchius*, où *Zanchus*. — *Jo. Fabricii Hiſt. Biblioth.* Part. III. p. 261. — *Catal. Bibl. Bun.* T. I. Vol. II. p. 1710. — *Baſilii Zanchii Bergomatis, Canonici Ordinis Lateranenſis, Poëmata, quae exſtant, omnia. Acceſſit eius vita Petro Antonio Seraſſio auctore, Bergomi*, 1747.

SAECVLI. XVI. Principibus.	AERAE CHR.	PARS TERTIA.
Carolo, V.		8. v. *Nov. Act. Erud.* 1752. *Ap* p. 228.=231.
	circa 1550.	*Petrus Franciſc.* ZINVS, Veronenſi plurium Scriptorum Graecorum i terpres latinus. vid. *Io. Fabricii Hiſtor. Bibl.* Part. p. 67. 133. 134. — *Maffei* de *Scrittori Veroneſe*, L. IV. p. 169. 17 *Ver. illuſtr.*
	circa 1550.	TITIANVS *Vecellius*, Cadorenſis montanis Fori Julii, magni nomi Pictor. ⊖. 1576. Vera *Titiani* effigies in duobus mu *Muſei Mazzuchelliani*, Tom. Tab. LXXX. n. VI. VII. ad 362. ſupereſt. vid. *Io. Fabricii Hiſtor. Bibl.* Part. p. 246. 247.
	1550.	*Jacobus* AMIOTVS vel AMYO Episcopus Antisſiodorenſis, *Di ri Siculi*, (*Paris.* 1554. fol.) *tarchi*, (*Paris.* 1567. 8. ſeptem dicibus,) *Longi*, (*Paris.* 1559 & aliorum interpres Francicus. Nat. 1513.=⊖. 1593. vid. *Scaevolae Sammarthani Elogia lorum*, L. IV. n. XI. p. 216. 217. *Heum.* — *Tob. Magiri Eponymologi* voc. *Amiotus*, Gallus. — *Pope-Bl* 740. 741. — *Baillet Jugemens*, T II. p. 428.=430. n. 935. — *Bayle tionaire*, Tom. I. voc. (Jacq *Amyot*, Eveque d'Auxerre. —

VLI. XVI. incipibus.	AE-RAE CHR.	PARS TERTIA.
lo, V.		*manni Via ad Histor. Liter.* c. V. §. XII. p. 258. (u.) — *Jac. Georg. de Chaufepié, Nouveau Dictionaire,* Tom. I. voc. (Jaqves) *Amyot.* — *Catal. Bibl. Bun.* Tom. I. Vol. II. p. 1023.
	1550.	*Johannes* BVTEO, (vulgo: *de Boteon,*) Delphinas, ICtus, et Mathematicus insignis. ⊖. 1564. vid. *Vossius* de *Scientiis Mathematicis.* c. XXVII. §. 11. p. 116. c. XLIX. §. 14. p. 300. & c. LVII. §. 13. p. 335. — *Baelii Lexicon Criticum.* Tom. I. voc. (Jean) *Buteo,* Mathématicien. — *Io. Fabricii Histor. Biblioth.* Part. I. p. 328. s.
	1550.	*Gilbertus* COGNATVS, (vulgo: *Cousin,*) *Nozerenus,* vti ipse se scripsit, Canonicus *Nozerethinus,* s. *Nucerinus,* in Burgundiae Comitatu, Historicus, et Philologus, Luciani interpres. Triennio certe iam citius floruit editis eius praeclarae doctrinae & ingenii *Opusculis, Basileae* ap. *Ioh. Oporinum,* 1547. 8. (v. *Cat. Bun.* Tom. I. Vol. I. p. 126. et 426.) postea vero *Epistolarum eius Laconicarum & Selectarum Farraginem,* Basil. 1554. 12. luce publica donatam esse legimus, (de qua *Fabric. Bibl. Gr.* L. II. c. X. §. XXXVI. p. m. 425. Vol. I. & *Catal. Bibl. Bun.* Tom. I. Vol. I. p. 256.) Nat. 1506.=⊖. circiter 1567. vid. *Baelii Lexicon Criticum.* Tom. II. voc. (Gilbert) *Cousin,* Savant per-

SAECVLI. XVI. Principibus.	AERAE CHR.	PARS TERTIA.
Carolo, V.		sonnage. — *Catal. Bibl. Bunav.* Tom. I. Vol. II. p. 1169.
	1550.	*Arnoldus* FERRONVS, (vulgo: *Arnoul du Ferron*,) Burdigalensis, ICtus et elegans rerum Francicarum Scriptor, Terentii imitator, quem *Scaliger* magni fecit, Atticumque nominauit, *Pauli Aemilii*, (de quo supra Part. III. p. 6.) amplificator, hoc ipso anno *de gestis Gallorum Libros XI. a Carolo VIII. ad Francisci mortem, Parisiis*, 8. scripsit. (v. *Freneuy Catalogue des Historiens*, Tom. IV. *Methodi Historicae*, p. m. 59. & *Struvii Bibl. Hist.* c. XIII. §. V. p. 339. & 368.) ⊖. 1563.
		v. Doctorum virorum Elogia Thuanea, ad A. 1563. p. 33. — *Sammarthani Elogia*, L. II. n. VI. p. 78. 79. ed. *Heum.* — *Conringius*, l.l. Saec. XVI. c. V. p. 173. c. n. *Krantzii.* (31.)
	circa 1550.	*Marcus* VERTRANIVS MAVRVS, ICtus, & Philologus Gallo-Francicus, Varronis & Taciti interpres, item singularis *de iure Liberorum* libri, in *Ottonis Thesauro Iuris* T. III. p. 965. seq. obuii, auctor.
		vid. *Baillet Jugemens*, Tom. II. p. 158. n. 354. — *Crenii Animad. Philolog.* Part. III. p. 11. 12. — *Eccard. Otto*, in Praefat. ad. Tom. III. *Thes. Iur.* p. 55. — *Frid. Gotth. Freytag Adparatus Litterarius*, Tom. III. n. XI. p. 49. 50.

Co-

SAECVLI. XVI. Principibus.	AERAE CHR.	PARS TERTIA.
Carolo, V.	circa 1550.	*Carolus* MOLINAEVS, (vulgo: *Du Moulin*,) Parisiensis, ICtus, prudentiae civilis auctor et Philologus. Anno saltem 1552. Lugduni 4. edidit *Commentarium ad edictum Henrici* II. &c. Nat. 1500.=⊖. 1566. vid. *Scaevolae Sammarthani Elogia*, L. II. n. XII. p. 85.=88. — *Conringius*, l. l. Saec. XVI. c. III. p. 155. c. n. *Krantzii* (o.) *Tob. Magiri Eponymolog.* voc. Carolus *Molinaeus*, ICtus. — *Pope-Blount.* p. 618.=620. — *Morhofius*, Tom. III. L. VI. *Polyh. Pract.* Sect. VII. §. 15. p. 590. Tom. II. — *Gerdes Florileg. Librorarior.* p. 252. 253. — *Frid. Gotth. Freytag Analecta Litteraria*, p. 602. =605. — *Catal. Bibl. Bunav.* Tom. I. Vol. II. p. 1447.
	circa 1550.	*Guilielmus* MORELLVS, Tiliano-Normandus, Chalcographus & Philologus Parisiensis. ⊖. 1564. v. *Conringius*, l. l. Saec. XVI. c. V. p. 181. c. n. *Krantzii* (39.) — *Tob. Magirus Eponymol.* voc. Guil. *Morellus*. — *Aegid. Menagius* in *Anti-Bailleto*, Part. I. n. LXVIII. p. 76. =78. Tom. VII. *Bailleti Jugemens.* — *Fabricii Bibl. Graec.* L. II. c. XI. §. IX. p. m. 444. Vol. I. vbi *Parisiis ex officina Guil. Morelli* 1553. 8. graece & latine lucem vidisse ait *Sententias collectas e Comicis Graecis* XLII. item *Demetrium Pepagomenum* graece & latine *Paris.* ap. *Guil. Morellum* 1558. 8. prodiisse adnotauit *V. Bibl.*

SAECVLI. XVI. Principibus.	AERAE CHR.	PARS TERTIA.
Carolo, V.		*Bibl. Gr.* c. 43, p. 398. *Vol.* X. – Qualis ſit illa *Collectio variorum Epigrammatum typis Morelianis edita anno MDL.* quam excitauit *Jo. Mabillonius*, in *Veteribus Analectis*, p. 417. aut cuius *Morelli* fuerit, *Guilielmi*, an *Federici*, mihi non conſtat, neque Editor *Anthologiae Latinae* in *Epiſtola*, quam vocat, *dedicatoria*, p. XXXIII. quicquam definire potuit.
	circa 1550.	*Federicus* MORELLVS, ortu Campanus Franciae, *Michaelis Vaſcoſani* gener, pater *Federici*, Profeſſoris regii, ipſe Chalcographus eruditus. Nat. 1523.=Θ. 1583. Arduum eſt celebritatis eius annos examuſſim definire, quoniam in libris, quos ediderunt pater & filius, niſi alteri nomini *Profeſſor Regius* ſubiiciatur, vix vtriusque discrimen apparet. v. *Fabricii Notitia Typographorum celebrium*, in *Bibl. Lat.* L. IV. c. IX. p. 554. *Tom.* III. ed. Lipſiens. — *Mich. Maittaire* apud *Hamberger.* in *Idoneis Narrationibus*, Tom. I. p. 140. (*)
	circa 1550.	*Claudius* PARADINVS, Guilielmi (v. ſupra p. 240.) Frater, Canonicus Belliocenſis, Hiſtoricus, eo anno edidit Epiſtolam, qua verſionem Francicam *divinae Vivis philoſophiae* ad *Iohann. Pariſetum* miſerat. Θ. poſt A. 1561. quo ipſo lucem viderunt eius *Alliances Genealogiques des Rois*

SAECVLI. XVI. Principibus.	AE. RAE CHR.	PARS TERTIA.
Carolo, V.		*Rois & Princes des Gaules* &c. *Lyon*, 1561. fol. vid. omnino *Papillon*, *Bibliotheque des Auteurs de Bourgogne*, Tom. II. p. 122.
	circa 1550.	*Johannes* RODERICUS CASTELLI *Albi*, ſ. AMATVS *Luſitanus*, Medicus, *Dioſcoridis* interpres, *Petri Andr. Matthioli* aequalis, quocum de Dioſcoride contendit. Anno certe 1551. 8. *Florentiae*, edidit *Curationum medicinalium Centurias* VII. (v. *Hallerus* ad *Boerhavii Methodum ſtudii Medici*, T. II. p. 586.) & *Enarrationes*, *Argentorati*, 1554. 4. v *Fabricii Bibl. Gr.* L. IV. c. III. p. 97. Vol. III.
	circa 1550.	*Hieronymus* SVRITA, (vulgo *Geronymo Curita*,) Caeſar Auguſtanus, Hiſtoricus & Philologus Arragonius. Cl. *Weſſelingio* in Praefatione ad *Antonini Itinerarium*, Stell. 3. pl. 4. dicitur: *Si quis alius ad inſtaurandum hoc Itinerarium multo aptiſſimus, quippe ab eruditione incredibili, & egregio iudicio paratus.* Nat. 1512.=☉. 1580. vid. *Voſſius* de *Scientiis Mathematicis*. c. LXX. §. 24. p. 416. — *David Clement Bibliotheque Curieuſe*, Tom. VII. p. 377.=385. (11.) (12.)
	circa 1550.	*Alexander* ALESIVS, Edimburgenſis Scotus, Theologus Lipſienſis, & Philologus. Nat. 1500.=☉. 1565.

SAECVLI. XVI. Principibus.	AERAE CHR.	PARS TERTIA.
Carolo, V.		v. *Catalog. Bibl. Bunav.* Tom. I. Vol. II. p. 1017. 1018. — *David Clement. Bibliotheque Curieuse*, Tom. I. p. 169. Not. (47.)
	1550.	*Jacobus* ANDREAE, (vulgo: *Enders*,) Weiblinga-Wurtembergensis, Theologus Lutheranus Tubingensis, primarius *Formulae Concordiae* auctor. Nat. 1529.=Θ. 1590. Jmaginem eius habet numus *Musei Mazzuchelliani*, Tom. I. Tab. XCV. n. VIII. ad p. 424. vid. *Pantaleon. Prosopographia*, Part. III. p. 530. f. — *Conringius*, l. l. Saec. XVI. c. I. p. 161. c. n. *Krantzii* (?) — *Crenii Animadversion. Philol.* Part. VI. p. 170. & Part. XIII. 68.=70. — *Jo. Fabricii Histor. Bibl.* Part. II. p. 152. 153. Part. IV. 233. seq. — *Moshemii Institut. Hist. Eccl.* Saec. XVI. Sect. III. Part. II. c. I. §. XXXIX. — *Jac. Georg. Chaufepié, Nouveau Dictionaire*, Tom. I. voc. (Jaqves) *André*, Theologien Lutherien. — *Catalog. Bibl. Bunav.* Tom. I. Vol. II. p. 1025. 1026. — *David Clement Bibliotheque Curieuse*, Tom. I. p. 306. (90.) *Aug. Frid. Bök, Historia Academiae Tubingensis*. §. 42. p. 76. 77.
	circa 1550.	*Basilius* FABER, Soranus, s. Sorviensis Lusatiae inferioris, eo anno primum Scholae *Nordhusanae*, vel *Tenstadiensis*, dehinc *Quedlinburgensis*, tandem *Erfurthanae* rector,

SAECVLI. XVI. Principibus.	AE RAE CHR.	PARS TERTIA.
Carolo, V.		lologus, Lexicographus, & adiutor *Centuriatorum Magdeburgenſium.* Nat. 1520.=Θ. 1576. vid. *Pantaleonis Proſopographia*, Part. III. p. 499. — *Morhofius*, III. *Polyh. Literar.* c. II. §. 28. 29. p. 569. & L. IV. c. IX. §. 16. p. 825. 826. Tom. I. — *Io. Fabricii Hiſtor. Bibl.* Part. II. p. 428. & Part. III. p. 262. =268. — *Io. Henric. Kindervatern* in *Nordhuſa illuſtri*, *Guelferbyti*, 1715. 8. p. 106. — *Heumanni Via ad H. L.* c. V. §. IX. p. 253. (e.) — *Catal. Bibl. Bunav.* Tom. I. Vol. II. p. 1231. & Vol. III. p. 1821. 1822. Addantur *Io. Godfr. Hauptmanni Obſervationes ſelectiores in Baſilii Fabri Theſaurum Linguae Latinae*, in *Actis Societatis Latinae Jenenſis*, Vol. I. n. III. p. 29. ſeq.
	1550.	*Georgius* FABRICIVS, Chemnicenſis, Criticus, Poëta, et Archaeologus Miſenenſis, hoc anno ſuam edidit *Romam*, vel ſic tamen Epiſtola eius praemiſſa, *Virgilio* Baſileenſi 1551. fol. ad *Valentinum Gravium*, *Senatorem Freibergenſem*, annum iam ſubſcriptum habet MDXLVII. Nat. 1516.=Θ. 1571. vid. *Pantaleonis Proſopograph.* Part. III. p. 504. — *Conringius*, l. l. Saec. XVI. c. V. p. 170. c. n. *Krantzii* (i.) — *Tob. Magirus*, l. l. voc. Georg. *Fabricius*, Chemnicenſis. — *Pope-Blount*, p. 729. 730. — *Baillet Ju-*

SAECVLI. XVI. Principibus.	AERAE CHR.	PARS TERTIA.
Carolo, V.		*gemens*, Tom. IV. p. 91. f. n. 1314. — *Martin. Hanckius* de *Scriptoribus Rer. Romanar.* c. 60. p. 226.=229. et. L. II. P. II. c. 60. p. 365.=368. — *Io. Georg. Graeuio* in Praefat. ad *Tom. III. Thef. Antiqv.* p. 263. *Praef.* & *Epiſt.* ed. *Fabric.* vocatur *politiſſimus ſuae memoriae homo ... aequalis Marliano — Dan. Gerdes Florileg. Libror. Rar.* p. 121. f. — *Frid. Gotth. Freytag Adparatus Litterarius*, Tom. III. n. C. p. 371. 375. 376. 379. 381. — *Catal. Bibl. Bunav.* Tom. I. Vol. II. p. 1233. — *P. Burmannus* minor, in Praefat. ad *Anthol. Latin.* p. XXI.
	circa 1550.	*Huldaricus* ſ. Vdalricus FVGGERVS, *Raymundi* (de quo ſupra p. 171.) Filius, non tralatitius literarum Maecenas. ⊖. 1584. vid. *Tob. Magiri Eponymolog.* voc. Huldricus *Fuggerus*. — *Bayle Dictionaire*, Tom. II. voc. (Huldric) *Fugger*, Camerier du Pape Paul. III. — *Morhofius*, I. *Polyh. Literarii.* c. IV. §. 17. p. 30. 31. & c. VII. §. 27. p. 58. Tom. I.
	1550.	HENRICPETRI, ſ. HENRICUS PETRI, Chalcographus, Philologus & Hiſtoricus Baſileenſis, hoc anno *Mycropresbyticum*, *Baſileae*, fol. in lucem exire iuſſit. Cf. *Fabricius Bibl. Lat.* L. IV. c. 14. p. 891. Tom. I. Eiusdem *Henrici Petri* ſunt *Vitae vi-*

SAECVLL XVI. Principibus.	AERAE CHR.	PARS TERTIA.
Carolo, V.		*rorum illuſtrium*, *Baſileae*, 1563. fol. ⊖. 1579.
	circa 1550.	*Mauricius* HELINGIVS, Friedlandenſis Boruſſus, *Philippi Melanchthonis* discipulus, Theologus Norimbergenſis. Nat. 1523. = ⊖. 1596. Imago eius cernitur ante *Guſtavi Georgii Zeltneri Hiſtoriae Noribergenſis Eccleſiaſticae notabiliorem Pericopen in Mauritii Helingii Antiſtitis ad D. Sebald. per XL. annos Noriberg. vita & Fatis exhibita* cuius memoriam non omiſit Auctor *Catalogi Bunaviani* Tom. I. Vol. II. p. 1309. ſ.
	1550.	*Marcus* HOPPERVS, ICtus & Philologus Baſileenſis hoc anno *Andreae Presbyteri concionem de ſalutatione angelica* de graeco latinam fecit. *Baſileae.* ⊖ 1564. vid. *Io. Fabricii Hiſtor. Bibl.* Part. III. p. 257. — Auctor eruditiſſimus *Athenarum Rauricarum*, in *Profeſſoribus Inſtitutionum.* n. III. p. 156.
	1550.	Ab hoc annorum circuitu, meo quidem iudicio, non multum remoueri poſſit alius eius nominis ICtus, ſed *Ioachimus* HOPPERVS, Sneca-Friſius, Iuris anteceſſor Lovanienſis, tum *Philippi*, Hispaniarum regis amicus, & literarum publicarum obſignator. Hiſtoricus. Eius certe *Narrationis motuum Belgicorum*, (*Recueil des troubles des Pays-bas*)

SAECVLI. XVI. Principibus.	AE-RAE CHR.	PARS TERTIA.
Carolo, V.		*bas*) quae in *Analectis Belgicis Howeckii Papendrechtii* extat, fidem saepius anteſtantur *Io. Wagenarius* in *Hiſtoria Batava* L. XXII. a p. 106. ſeq. Tom. VI. et vir plurimum Reverendus *Jonas Guil. te Water*, in *Hiſtoria Foederis* et *libelli ſuppliciſ Nobilium*, Part. I. p. 112. ſeq. Eiuſdem *Epiſtolae* V. reperiuntur in *Illuſtrium & clarorum virorum Epiſtolis ſelectioribus vel a Belgis vel ad Belgas ſcriptis* L. B. 1617. 4.
		Nat. 1523.=ϑ. 1576.
		vid. *Conringius*, l. l. Saec. XVI. c. III. p. 165. c. n. *Krantzii* (g.) — *Tob. Magirus*, l. l. voc. Ioach. *Hopperus*, ICtus. — *Morhofius Polyhiſtor.* Part. L. VI. Sect. I. §. 6. p. 559. Tom. II. — *Catal. Bibl. Bunav.* Tom. I. Vol. II. p. 1335.
	circa 1550.	*Johannes* MATHESIVS, Rochlicenſis Miſnicus, Theologus Euangelicus vallis Joachimicae, & Hiſtoricus.
		Nat. 1504.=ϑ. 1565.
		Icon eius eſt in *Boiſſardianis*. Tab. CLV.
		vid. *Conringius*, l. l. Saec. XVI. c. I. p. 148. c. n. *Krantzii* (m.) — *Tob. Magirus* l. l. voc. Ioh. *Matheſius*. — *Crenii Animadv. Philolog.* Part. V. c. III. §. 5. p. 192. — *Io. Fabricii Hiſtor. Biblioth.* Part. V. p. 149. ſ. — *Cl. Freytag Adparat. Litterar.* Tom. III. p. 368. — *Catal. Bibl. Bunav.* Tom. I. Vol. II. p. 1427.
	circa 1550.	*Petrus* PAGANVS, Marburgenſis

Digitized by Google

SAECVLI. XVI. Principibus.	AERAE CHR.	PARS TERTIA.
Carolo, V.		subitus versificator, ϑ. 1566. cuius nomen non commemorassem, nisi lepidum eius Distichon quoddam circumferretur. Cum enim aliquando e conuiuio bene potus domum reuerteretur, hos titubante gradu dicitur recitasse versiculos:
		Sta pes, sta mi pes, sta pes, ne labere mi pes, *Ni steteris, lapides hi tibi lectus erunt.*
		v. *Histoire de la vie et des Ouvrages de Mr. La Croze*, Part. II. p. 255. Eius *Poëmata* quaedam sunt in *Deliciis Poëtarum Germanorum*, Part. V. p. 1. seq.
	1550.	*Davides* PEIFERVS, Lipsiensis, ICtus, Cancellarius Saxonicus, carminum Scriptor, & Historicus, hoc anno prodierunt eius *Imperatores Turcici*, *carmine descripti*, *Basileae*, 8. postea *Deliciis Poëtarum Germanorum* Parti V. p. 31. illati. Eius *Lipsia* opera & studio *Adami Rechenbergii Lipsiae*, & *Martisburgi*, 1689. 8. item *Epistolae publico nomine scriptae* cura *Fr. Gotthelf Gotteri*, Jenae, 1708. 8. lucem viderunt. Laudantur quoque eius *Oppiani de Venatione Libri IV. carmine latino* (eleganti) *reddi-ti Anno* 1555. necdum editi, in MSptis *Catalogi Menckeniani* p. 836. Nat. 1530.=1601.

SAECVLI. XVI. Principibus.	AERAE CHR.	PARS TERTIA.
Carolo, V.		vid. *Catal. Bibl. Bunav.* Tom. I. Vol. II. p. 1496.
	1550.	*Gaspar* PEVCERVS, Budiſſinenſis Lu- ſatus, Philippi Melanchthonis gener, Medicus, Philologus, & Mathema- cus primum Witembergenſis, tum Serveſta-Anhaltinus, hoc anno *de- pellationes quadrupedum, inſectorum, volucrum, piſcium, frugum, legumi- num, olerum, fructuum*, quas cum *P. Ebero collegit*, luce publica dona- uit, *Lipſiae* 8. Nat. 1525.=☉. 1602. vid. *Voſſius de Scientiis Mathematicis* c. LXV. §. 28. p. 380. — *Conring- us*, l. l. Saec. XVII. c. II. p. 201. n. *Krantzii* (y.) — *Tob. Magirus* l. l. voc. Caſp. *Peucerus*, Budiſſinen- ſis. — *Pope-Blount.* p. 735.=737. — *Crenii Animadverſ. Philolog.* Part. III. c. V. §. III. p. 189.=192. Part. IV. §. IV. p. 67. 74. 79. *Moshemii Inſtitut. Hiſtor. Eccleſiaſt.* Saec. XVI. Sect. III. Part. II. c. §. XXXVIII. — *Catal. Biblioth. Bunav.* Tom. I. Vol. II. p. 1505. 1506. — *Jac. Georg. de Chauffepié, Nouveau Dictionaire*, Tom. III. voc. (Gaſpar) *Peucer*, Savant du XVI. Siecle. — *Hallerus* ad H. *Boerhavii Methodum Studii Medici.* T. II. p. 876.
	circa 1550.	*Modeſtinus* PISTORIS, Simonis, (Cui- ius ſupra memini Part. III. p. 147.) Filius, Lipſienſis, ICtus. Nat. 1516.=☉. 1565.

Digitized by Google

ECVLI. XVI. Principibus.	AE-RAE CHR.	PARS TERTIA.
Carolo, V.		Iconem eius seruant *Boissardianae* Tabulae n. XL. vid. *Conringius*, l. l. *Saec.* XVI. c. III. p. 165. c. n. *Krantzii* (d.) — *Tob. Magirus*, l. l. voc. Modestinus *Pistoris*, ICtus. — *Catal. Bibl. Bunav.* Tom. I. Vol. II. p. 1515.
	1550.	*Georgius* à REICHERSDORF, nobilis Transylvanus, *Ferdinando* I. Regi Romanorum a manu, Historicus, & Archaeologus, eo anno *Transylvaniae* & *Moldaviae Descriptionem*, Viennae Austriae 4. promulgasse videtur.
	1550.	*Jacobus* SCHEGKIUS, (vulgo *Degen*,) Medicus, Philosophus Aristotelicus, & Philologus Tubinganus, hoc anno *Metaphrasin Poeticam Theognidis*, *Basileae* promulgauit. Nat. 1511.=Θ. 1587. vid. *Pantaleonis Prosopographia*, Part. III. p. 336. — *Conringius*, l. l. Saec. XVI. c. IV. p. 168. c. n. *Krantzii* (i.) — *Tob. Magirus* l. l. voc. Iac. *Schegkius*, Medic. — De *Schegkio* & *Anti-Schegkio Simonii*, *Baillet Jugemens*, Tom. VI. *des Anti*, n. 150. p. 177. 178. — *Morhofius* L. I. *Polyh. Philosoph.* c. XI. §. 23. p. 60. & §. 28. p. 62. Tom. II. — *Jo. Molleri Homonymoscop.* Sect. II. c. VII. §. 117. p. 719. 720. — *Jac. Bruckeri Histor. Crit. Philos.* Tom. IV. Per. III. Part. I. L. II. c. III. §. XLIX. p. 292.=296. — *Dan. Gerdes*

Digitized by Google

SAECVLI. XVI. Principibus.	AERAE CHR.	PARS TERTIA.
Carolo, V.		des *Florileg. Libr. Rar.* p. 314. 315. — *Catal. Bibl. Bunav.* Tom. I. Vol. II. p. 1585. — *Orationis Funebris Georgii Liebleri, Tubingae*, 1587. 4. editae, excerpta extant in *Jo. Jac. Moſeri Erläuterten Würtenberg*, Part. II. n. XV. p. 260.=284.
	circa 1550.	*Erneſtus* VÖGELINVS, Calcographus Lipſienſis, vid. *Fabricii Bibl. Latin.* L. IV. c. 14. p. 902. Tom. III. & *Hambergerus* in Proluſione ad *Idoneas Narrationes*, §. 21. p. 142. 143.
	circa 1550.	*Hieronymus* WELLERVS, *à Moldorff*, Theologus Lutheranus Fribergenſis. Θ. 1572. vid. *Conringius*, l. l. Saec. XVI. c. I. p. 161. c. n. *Krantzii (m.)* — *Jo. Molleri Homonymoſcop.* Sect. II. c. VII. §. 138. p. 729. — *Catal. Bibl. Bunav.* Tom. I. Vol. II. p. 1694.
	circa 1550.	*Laevinus* LEMNIVS, Zirixeenſis, Medicus, Philologus, et Hiſtoricus. Eius ſaltem *de Aſtrologia Liber vnus*, item *Prouerbii origo: Quarta Luna nati, Antwerpiae*, 1554. 8. primum lucem vidit. Ipſius quoque *de Zelandiae inſulis, ac gentis huius natura* reperitur in *P. Scriverii Inferioris Germaniae* Provinciarum vnitarum *Antiquitatibus*, p. 145.=167. Nat. 1505.=Θ. 1568. vid. *Bayle Dictionaire*, Tom. III. voc. (Laevinus) *Lemnius*, Medecin.—*Jo. Fa-*

SECVLI. XVI. Principibus.	AE. RAE CHR.	PARS TERTIA.
Carolo, V.		*Fabricii Hiſtor. Bibl.* Part. VI. p. 270. 271. et 387. — *Io. Franc. Foppens Bibliotheca Belgica.* T. II. p. 792. — *Pieter de Rue Geletterd Zeeland*, p. 185 = 188. — *Frid. Gotth. Freytag Adparatus Litterarius*, Tom. III. n. CCVIII. p. 773. = 776. — *Catal. Bibl. Bunav.* Tom. I. Vol. II. p. 1387. — *Paqvot Memoires pour ſervir à l'Hiſtoire Litteraire des Pays-Bas.* Tom. I. p. 361. = 368.
	circa 1550.	*Franciscus* POLLETVS, Duacenſis, ICtus, & Archaeologus. *Hanckius* quidem loco mox laudando mortem eius accidiſſe ſcribit A. 1547. Sed vix credibile eſt, *Philippum Broidaeum*, generum *Polleti*, tamdiu poſt fata ſoceri ſui dilaturum fuiſſe editionem *Hiſtoriae Fori Romani*, quae *Duaci* demum 1576. 8. lucem aſpexiſſe dicitur. Equidem ſumere auſim, eum A. 1567. circiter viuere deſiiſſe. Ille ipſe vero liber bis terue poſtea editus *Lugduni* 1587. 8. it. *Francofurti* 1676. 8. immigrauit in *Joh. Poleni Supplementa Theſauri Antiqvit. Rom. et Graecar.* Tom. I. p. 327. ſeq. vid. *Franc. Sweertii Athenae Belgicae*, p. 250. — *Martin. Hanckius* de *Romanarum Rerum Scriptor.* L. II. P. I. c. XX. p. 134. 135. — *Io. Fr. Foppens Bibliotheca Belgica*, Tom. I. p. 314.
	1550.	*Petrus* CANISIVS, (vulgo de HONDT)

SAECVLI. XVI. Principibus.	AERAE CHR.	PARS TERTIA.
Carolo, V.		de HONDT,) Noviomagensis, cerdos Jesuita, Theologus pon cius, Philologus, et variorum, q vocant, Patrum editor. Cer hoc anno celebris fuit, qu *S. Cyrilli Patriarchae Alexandri ra duobus Tomis distincta*, iam *Agrippinae*, 1546. fol. edider Nat. 1511.=⊖. 1597. vid. *Pantaleonis Prosopographia*, III. p. 501. — *Franc. Sweertii nae Belgicae*, p. 604. — *Jo. Hist. Biblioth.* Part. III. p. 367. — *Io. Franc. Foppens Bibl gica*, Tom. II. p. 960.=962. mul eius Icon. — *Catal. Bibl.* Tom. I. Vol. II. p. 1133. — *heim Biblioth. Colonienſis.* p. 269. — *Paqvot Memoires.* Tom. p. 84.=123.
	1550.	*Hermannus* CRVSERVS, Camp ICtus, Medicus, et Philolog in palatio *Caroli Egmondani*, Gelriae, mox *Gvilielmi Juli* itidem ducis Gelriae: Nihil h lebritatis eius anno certius, qui iam *Claudii Galeni de pul bellum ad tyrones* & alia *Galen* cula euulgauerat, *Parisi.* 153 Nat. 1510.=⊖. 1573. vid. *Pantaleonis Prosopographia*, p. 249. — *Franc. Sweertii Belgicae* p. 341. — *Baillet mens*, Tom. II. p. 402. n. *Jo. Fabricii Histor. Bibl.* Part. 70. — *Io. Franc. Foppens*

Digitized by Google

CVLI. XVI. rincipibus.	AE. RAE CHR.	PARS TERTIA.
rolo, V.		*ca Belgica*, Tom. I. p. 473. 474. — *Paqvot Memoires*, Tom. VII. p. 352. =355.
	circa 1550.	*Humfredus* LLOYD, ſ. LHVYD, Denbighienſis Anglo-Britannus, Comitis Arundelliani Archiater, Hiſtoricus, et Archaeologus. vid. *Gerdes Florileg. Libr. rar.* p. 232. — *Freytag Analecta Litteraria*, p. 531. — *Jac. Georg. de Chaufepié*, *Nouveau Dictionaire*, Tom. III. voc. (Humphroy) *LLbuyd*, où *Lhuyd*, où *Lboyd*, ſavant Antiqvaire.
	circa 1550.	*Robertus* TALBOT, Thorpio-Northamptonus, Archaeologus et Philologus Nordvicenſis. Animadverſiones in *Antonini Iter Britannicum* reliquiſſe dicitur, vnde *Gvil. Cambdenum* in Britannia ſua, & *Gvil. Burtonum*, in Commentario ad id ipſum *Iter*, *Londini*, 1658. fol. edito, multum profeciſſe aiunt. ⊖. 1558.
	1551.	*Antonius* CARACCIOLA, principis Melphenſis filius, ab hoc anno Epiſcopus Tricaſſinus in Francia, inconſtans repurgatorum ſacrorum fautor. ⊖. 1559. v. *Dan. Gerdes Syllabus Italorum Reformatorum* Part. II. *Speciminis Italiae Reformatae*. p. 200. =205.
	1551.	*Aloyſius* ſ. *Ludovicus* LIPPOMANVS, Presbyter Venetus, Hiſtoricus & Biographus veterum Theologorum, item

SAECVLI. XVI. Principibus.	AERAE CHR.	PARS TERTIA.
Carolo, V.		item hominum, ſanctitatis vanitate inter pontificios illuſtrium. Eius certe opera prodierunt *Vitae Sanctorum*, *Venetiis*, 1551.=1560 4. Eodem anno ſcripſit literas, ap. *Io. Georg. Schelhornium* in *Amoenit. Hiſtor. Eccleſ. & liter.* obvias, Tom. I. p. 273. =481. quibus Archipraeſulem Moguntinum, & ſocios ad Concilium euocat. Eiusdem quoque & Nic. *Radzivilii* Epiſtolas, A. 1556. ſcriptas exhibet *Dan. Gerdeſius*, in *Scrinio Antiqvario*, Tom. III. Part. II. p. 30[illegible] =349. Θ. 1559. vid. *Tob. Magirus* l. l. voc. Aloyſius *Lipomanus*. — *Bayle Dictionaire*, Tom. III. voc. (Aloyſio) *Lippoman*, Prelate. — *Nic. Comnenus Papadopolus* l. l. Tom. II. L. I. c. XIX. 62. 63.
	1551.	*Bernardinus* REALINVS, Carpenter Italus, Sacerdos Jeſuiticus, & Philologus, eo anno *Commentarium nuptias Pelei et Thetidis* cum *Annotationibus in varia ſcriptorum loca*, (quae etiam leguntur in *Gruteri Face Crit.* Tom. II. p. 355.) *Bononiae* 4. edid. vid. *Fabricii Bibl. Latin.* L. I. c. p. 97. Tom. I. ed. Lipſienſ. Nat. 1530.=Θ. 1616.
	1551.	*Cyriacus* STROZZA, Florentinus Patricius, Philologus & Philoſophus hoc anno *Clementis Alexandrini Stromatum Libros VIII.* latine interpretatus eſt, *Florentiae*, fol. (v.

SAECVLI. XVI. Principibus,	AE-RAE CHR.	PARS TERTIA
Carolo, V.		*bric. Bibl. Gr.* L. V. c. I. p. 109. Vol. V.) Nat. 1504 =Θ. 1565. vid. *Tob. Magirus*, l. l. voc. Cyriac. *Strozza.* — *Fabricii Bibl. Graec.* L. III. c. VI. p. 158. ** Vol. II. — *Jac. Bruckeri Hiſtor. Crit. Philoſoph.* Tom. IV. Per. III. Part. I. L. II. c. III. §. XX. p. 209. 210. — *Catal. Bibl. Bunav.* Tom. I. Vol. II. p. 1630.
	1551.	*Petrus* BELLONIVS, ſ. *Belon*, Cenomanus, Medicus, & Philologus Pariſienſis, hoc anno *Hiſtoriam naturalem piscium marinorum*, (*l'Hiſtoire naturelle des étranges Poiſſons marins avec leurs portraits gravez en bois*, &c.) *Pariſiis.* 4. item *de arboribus coniferis, reſiniferis*, aliis, ibid. 1553. nec non *de admirabili operum antiqvorum et rerum ſuſpiciendarum praeſtantia Libros III.* ib. eod. 4. & *de medicato funere*, Pariſ. 1553. 8. librum euulgavit. Θ. 1563. a latrone occiſus. vid. *Morhofius* L. II. *Polyh. Philoſoph.* Part. I. c. II. §. 8. p. 155. Tom. II. — *Catal. Bibl. Bunav.* Tom. I. Vol. II. p. 1074. 1075. — *Jac. Georg. de Chaufepié*, *Nouveau Dictionaire*, Tom. I. voc. (Pierre) *Belon.* — *David Clement*, *Bibliotheque Curieuſe*, Tom. III. p. 98.=140. (68.) =(79.) — *Alb. Haller* ad *Boerhavii Method. ſtudii Medici*, p. 120. & *Biblioth. Botanic.* L. V. n. CCLXXXII. p. 313. 314. Tom. I.

SAECVLI. XVI. Principibus.	AERAE CHR.	PARS TERTIA.
Carolo, V.	circa 1551.	*Hieronymus* BOLSECVS, Monachus Carmelita Parisiensis, postea Theologus Calvinianus, dein rursus pontificius, *Calvino*que non minus, quam *Bezae* inimicissimus. ⊖ 1584. vid. *Baelii Lexicon Criticum*, Tom. I. voc. (Jerome) *Bolsec*, un Carme de Paris. — *Mosheimii Instit. Hist. Eccl.* Saec. XVI. Sect. III. P. II. c. II. §. XLI. — *Dan. Gerdes Florileg. Libr. Rar.* p. 43. 44. — *David Clement Biblioth. Curieuse*, Tom. V. p. 35.=39. (27.) (28.)
	1551.	*Petrus* GALLANDVS, vel GALANDIVS, Aerienſis Artheſius, Philologus & Philoſophus Pariſienſis, argumentorum *Quinctiliani* auctor. Hoc anno lucem vidit: *Petri Gallandii Literarum Latinarum Profeſſoris regii pro Schola Pariſienſi contra novam Academiam Petri Rami Oratio ad illuſtriſſimum Cardinalem & principem Carolum a Lotharingia.* Aperit Ramum qui veſte latebat. *Lutetiae*, 1551. 8. ⊖. 1559. vid. *Foppens Biblioth. Belgica* Tom. II. p. 977. 978. — *Frid. Gotth. Freytag Analecta Litteraria*, p. 363. — *David Clement*, *Bibliotheque Curieuſe*, Tom. IX. p. 37.=43. (14.) (15.)
	1551.	*Petrus* RAMVS, (vulgo: *de la Ramée*,) Veromanduanus, Rhetor, Philologus, Philoſophus, & Mathematicus Pariſienſis, eo ipſo anno *Ora-*

Digitized by Google

SAECVLI. XVI. Principibus.	AE. RAE. CHR.	PARS TERTIA.
Carolo, V.		*Orationem, initio ſuae profeſſionis habitam* anno 1551. *octavo Calend. Septemb.* ad *Carolum Lotharingum Cardinalem*, Pariſiis, 8. et *Orationem ad Carolum Lotharingum, Cardinalem, pro Philoſophica Pariſienſis Academiae disciplina, Pariſiis*, 8. prodire iuſſit. Nat. 1515.=⊙. 1572. in exitialibus illis nuptiis Pariſienſibus inſtinctu aemuli eius *Jac. Carpentarii* occiſus. Icon eius eſt in *Boiſſardianis* Tabulis n. LXXIX. vid. *Scaevolae Sammarthani Elogia Gallorum*, L. II. n. XXI. p. 100.=103. cum *Heumanni* adnotat. — *Voſſius* de *Scientiis Mathematicis* c. XVI. §. 24. p. 66.=68. & c. LII. §. 21. p. 319. — *Conringius*, l. l. Saec. XVI. c. II. p. 164. cum ſupplem. *Krantzii* (c.) — *Tob. Magirus*, l. l. voc. P. *Ramus.* — *Martin. Hanckius* de *Scriptor. rerum Romanar.* c. 62. p. 230. =233. & L. II. P. II. p. 368. 369. — *Pope-Blount.* p. 721.=723. — *Baillet Jugemens*, Tom. II. 337. n. 704. & p. 353. n. 747. it. *Enfans celebres*, Tom. V. *Jugemens* n. 88. n. 13. p. 125. 126. — *Bayle Dictionaire*, Tom. IV. voc. (Pierre) *Ramus*, en François de la Ramée, eiusdemque *Remarques Critiques ſur le Dictionaire de Moreri*, voc. Ramus. — *Morhofius* I. *Polyh. Liter.* c. I. §. 14. p. 6. II. *Pol. Liter.* c. VII. §. 17.= 20. p. 388. 389. *Tom.* I. L. I. *Polyh. Philoſ.* c. VII. §. 17. p. 40. c. XII. §. 1. p. 65.=67. L. II. Part. I. c. XII. §. 7.

Digitized by Google

SAECVLI. XVI. Principibus.	AERAE CHR.	PARS TERTIA.
Carolo, V.		§ 7. p. 222.=224. & L. V. *Polyb. Philoſ.* c. I. §. 5. p. 478. *Tom.* II. — *Crenii Animadv. Philolog.* Part. IV. p. 4. 5. 19.=21. Part. VIII. c. III. p. 148.=150. 175. — *Fabricii Bibl. Graec.* L. III. c. VI. p. 180. 181. Vol. II. — *Gibert Jugemens ſur les Auteurs de la Rhetorique*, p. 204.=208. Tom. VIII. *Baillet Jugemens.* — *Jac. Bruckeri Hiſt. Crit Philoſ.* Tom. V. Period. III. Part. II. L. II. c. I. §. III.=X. p. 548.=581. & in *Appendice* ſ. *Vol.* VI. p. 905.=909. — *Brunquelli Hiſtor. Iur.* Part. III. M. II. c. IX. §. I. ſeq. — *Jo. Matthi. Geſnerus*, in *Prooemio* ad *Iſagogen* §. 28. p. 41. — *Frid. Gotth. Freytag Adparatus Litterarius.* Tom. I. n. CXCV. & CXCVI. p. 505.=511. it. Tom. II. n. CLXXXIX. p. 1342. 1343. — *Catal. Bibl. Bun.* Tom. I. Vol. II. p. 1544.
	1551.	*Theodorus* PVLMANNVS, (vulgo: *Poelman*,) Cranenburgius Belga, ex fullone Philologus, hoc anno *Aratoris Hiſtoriam Apoſtolorum ex B. Luca expreſſam, carmine epico expreſſam et a ſe reſtitutam, Baſileae* 8. in lucem emiſit. Nat. 1510. circiter.=Θ. circa 1580. vid. *Franc. Sweertii Athenae Belgicae*, p. 701. — *Joh. Fabricii Hiſtor. Bibl.* Part. III. p. 520. — *Jo. Franc. Foppens Biblioth. Belgica*, Tom. II. p. 1127. — *Hartzheim Bibliotheca Colo-*

Digitized by Google

SAECVLI. XVI. Principibus.	AE-RAE CHR.	PARS TERTIA.
Carolo, V.		*lonienſis* p. 306. — *Paqvot Memoires pour ſervir à l'Hiſtoire Literaire des Pays-Bas* Tom. XVI. p. 339. =347.
	1552.	*Paulus Junius* CRASSVS, ſ. de CRASSIS, Medicus & Philologus Patavinus, hoc anno *Aretaeum Cappadocem de acutorum et chronicorum morborum curatione* latine vertit, & edidit, Venetiis. 4. (v. *Fabric. Bibl. Graec.* L. IV. c. III. p. 101. Vol. III.) ⊖. 1574. Inſpiciantur *Baillet Jugemens*, Tom. II. p. 401. n. 858. — *Nicol. Comnenus Papadopolus*, l. l. Tom. I. L. III. Sect. II. c. XV. p. 322. 323. — *Frid. Gotth. Freytag Adparatus Litterarius.* Tom. I. n. CLIV. p. 420.=423.
	1552.	*Jacobus* DALECHAMPIVS, (vulgo: *Jaqves de la Champ*,) Medicus Cadomenſis, & Philologus, hoc anno ad *Dioſcoridem Jo. Ruellii*, Lugduni typis excuſum, addidit icones rariorum aliquot plantarum. ⊖. 1587. vid. *Tob. Magirus*, l. l. voc. *Dalechampius.* — *Baillet Jugemens*, Tom. II. p. 187. n. 421. et p. 269. n. 585. — *Crenii Animadv. Philol.* Part. X. p. 206. — *Jo. Fabricii Hiſtor. Bibl.* Part. III. p. 223. — *Alb. Haller*, ad *Boerhavii Methodum ſtudii Medici*, Tom. I. 175. & 181. it. p. 726. Tom. II. & *Bibl. Botanic.* L. V. n. CCLXXXI. p. 311. 312. Tom. I.

Digitized by Google

SAECVLI. XVI. Principibus.	AERAE CHR.	PARS TERTIA.
Carolo, V.		— *Catal. Bibl. Bunav.* Tom. I. Vol. II. p. 1192.
	1552.	*Adrianus* TVRNEBVS, (vulgo: *Turnebeuf*,) Andelia-Rotomagensis ab hoc anno Chalcographus regius, & Philologus Parisiensis. Hoc quoque anno *Philonis Judaei opera graece ex bibliotheca regia Lutetiae*, apud hunc ipsum *typis regiis* primum prodierunt fol. Eidem debemus *Sophoclem graece cum scholiis*, *Parisiis*, 1553. 4. it. *Hermetis Poemandrum* graece 1554. aliosque id genus plures antiqvorum libros. Nat. 1512.=0. 1565. vid. *Scaevolae Sammarthani Elogia*, L. II. n. XI. p. 83.=85. ed. *Heum.* — *Conringius*, l. l. Saec. XVI. c. V. p. 178. c. n. *Krantzii*, (8.) — *Teiss. Magirus*, l. l. voc. *Turnebus.* — *Pope Blount.* p. 688.=690. — *Baillet Jugemens.* Tom. I. p. 205. n. 19. Tom. II. p. 165. 166. n. 369. p. 399. n. 850. Tom. IV. p. 85. n. 1306. — *Des Adversaires de Turnebe. L'Auct. Baillet.* Part. I. §. LXXXVII. p. 109. 110. Tom. VII. *Oper. Baillet.* — *Crenii Animadverss. Philol.* Part. I. p. 75. Part. VII. p. 58.=66. Part. IX. p. 203. P. X. p. 201. 202. 258. s. ex. Part. XII. p. 25.=231. — *Morhofius*, V. *Polyh. Liter.* c. I. §. 6. p. 924. Tom. I. — *Fabricii Bibliotheca Lat.* L. IV. c. 14. p. 893. Tom. I. & p. 902. Tom. III. — *Burc. Gotth. Struvii Thesaurus variae eruditionis* p. 279.=281. — *Heumanni*

SAECVLI. XVI. Principibus.	AE-RAE CHR.	PARS TERTIA.
Carolo, V.		*Via ad Hiſtor. Liter.* c. IV. §. LIII. p. 163. (**) — *Dan. Gerdes Florileg. Libr. rar.* p. 347. — *Freytag Analecta Litteraria.* p. 1015. ſ. it. *Apparatus Litterarius*, Tom. III. p. 46. n. CLXXXIX. CXC. CXCI. p. 678. =697. — *Catal. Bibl. Bunav.* Tom. I. Vol. II. p. 1662.
	1551.	*Petrus Johannes* NVNNESIVS, (vulgo: *Nunnez*,) Valentianus, Rhetor, Philologus, & Philoſophus Barcinonenſis. ⊖. 1602.
		vid. *Tob. Magirus*, l. l. voc. *Nunneſius*, Hiſpanus, — *Baillet Jugemens* Tom. II. p. 336. n. 703. — *Morhofius*, VI. *Polyh. Litterar.* c. I. §. 23. p. 953. Tom. I. L I. *Polyh. Philoſoph.* c. VIII. §. I. p. 45. & L. II. *Philoſ.* c. XII. §. I. p. 216. Tom. II. — *Jo. Fabricii Hiſtor. Bibl.* Part. VI. p. 3. 4. — *Jac. Bruckeri Hiſtor. Crit. Philoſ.* Tom. IV. Period. III Part. I. L. II. c. III. §. XXX. p. 237. — *Gibert*, *Jugemens ſur les Auteurs de la Rhetorique* p. 177. Tom. VIII. *Baillet Jugemens.* — *Catal. Bibl. Bunav.* T. I. Vol. II. p. 1473. — *David. Clementis Specimen Bibliothecae Hiſpano-Maianſianae* p. 79. =88.
	1552.	*Johannes* PETREIVS, (vulgo: *Perez*,) Toletanus, Rhetor & Philologus Complutenſis.
		v. *Baillet Jugemens* Tom. IV. p. 41. 42. n. 1257. — *David. Clement Specimen Bibliothecae Maianſianae*, p. 117. =120.

SAECVLI. XVI. Principibus,	AERAE CHR.	PARS TERTIA.
Carolo V.	1552.	*Nicolaus* PETREIVS, Corcyraeus, eo anno *Polemonis* Sophiſtae ſcripta latine vertit, & cum *Meletii & Hippocratis de ſtructura hominis* libro & aliis euulgavit, *Venetiis.* 8. v. *Fabricii Bibl. Graec.* L. III. c. VI. p. 171. (f.) Vol. II.
	1552.	*Philippus* APIANVS, *Petri*, (de quo ſupra, p. 102.) F. Ingolſtadienſis, hoc anno patri in Academia patria ſucceſſit, poſtea Medicus & Mathematicus Academiae Tubingenſis. Nat. 1531.=⊖. 1589. vid. *Voſſius*, de *Scientiis Mathematicis* c. XVI. §. 23. p. 66. & c. XLIV. §. 25. p. 258. — *Catal. Bibl. Bunav.* Tom. I. Vol. II. p. 1030. — *Aug. Frid. Böck Hiſtor. Acad. Tubing.* §. 46. p. 89. 90.
	circa 1552.	*Johannes* POSSELIVS, Parchimo-Megalopolitanus, Grammaticus graecus, & Philologus Roſtochienſis. Nat. 1528.=⊖. 1591. vid. *Conringius*, l. l. Saec. XVI. c. V. p. 177. c. n. *Krantzii*, (n.) — *Morhofius*, IV. *Polyh. Litter.* c. VI. §. 11. p. 781. ſ. (aa) Tom. I. — *Jo. Molleri Homonymoſcop.* Sect. II. c. VII. §. 103. p. 713. — *Schurzfleiſchii Elegia*, p. 69. 70. — *Catal. Bibl. Bunav.* Tom. I. Vol. II. p. 1529.
	circa 1551.	*Michaël* TOXITES, vel TOXITA, Storzinga-Rhaetus, *Medicus*, & Philologus, hoc anno Commentarium in

Digitized by Google

SAECVLI. XVI. Principibus.	AERAE CHR.	PARS TERTIA
Carolo, V.		in quasdam Ciceronis Philippicas Argentinae edidisse videtur. Commemorata quoque inveni *Scholia Michaël. Toxitae Rheti*, *Poëtae & Comitis Palatini Caesaris in Theocriti Idyllium primum ex scholiis Joannis Sturmii. Tiguri excudebat Jac. Gesnerus.* Epistola Nuncupatoria data est 1562. ⊖. post A. 1574. vid. *Jac. Bruckeri Hist. Crit. Philosoph.* Tom. IV. Period. III. Part. I. L. III. §. XIV. p. 674.
	1552.	*Guilielmus* GRATAROLVS, Bergomas, Medicus & Philologus mox Marburgensis, mox Basileensis Academiae, hoc anno *Prognostica naturalia de temporum mutatione perpetua*, Basileae 8. edidit. Nat. 1516 = ⊖. 1568. Eius iconem exhibent *Boissardianae* Tabulae. n. CLXXI. vid. *Conringius*, l. l. Saec. XVI. c. IV. p. 169. c. n. *Krantzii* (w.) — *Tob. Magirus*, l. l. voc. Gvil. *Gratarolus*, Bergomas. — *Bayle Dictionaire*, Tom. II. voc. (Gvillaume) *Gratarolus*, Medecin. — *Nic. Comnen. Papadopolus*, l. l. Tom. II. L. II c. XI. p. 213. — *Gerdes Italia Reformata*, p. 274. = 276. vbi fortassis operarum vitio male *Gratalorus*. — *Catal. Bibl Bunav.* Tom. I. Vol. II. p. 1280. — diligentissimus auctor *Athenarum Rauricarum*, *in Professoribus Medicinae*, n. VIII. p. 174. = 176.

SAECVLI. XVI. Principibus.	AERAE CHR.	PARS TERTIA.
Carolo, V.	1552.	*Johannes* SAMBVCVS, Tyrnavienſis Hungarus, Medicus, Philologus, Archaeologus, & Hiſtoricus Caeſareus. Nat. 1531. ☉. 1584. v. *Conringius*, l. l. Saec. XVI. c. IV. p. 168. c. n. *Krantzii* (q.) & p. 174 — *Tob. Magirus*, l. l. voc. Ioh. *Sambucus*. — *Pope-Blount.* p. 782. = 784 — *Baillet Jugemens* Tom. II. p. 175. n. 392. — *Anſelmi Bandurii Bibliotheca Numaria.* n. XV. p. 25. — *Crenii Animadverſ. Phil.* Part. IV. p. 218. 219. & Part. XI. p. 100. 101. — *Io. Fabricii Hiſtor. Biblioth.* Part. III. p. 465. 466. — *Nic. Comnenus Papadopolus*, l. l. Tom. II. L. II. c. XXXI. p. 243. 244.
	1552.	*Guilielmus* PANTINVS, Tiletanus Flander, Medicus, et Philologus Brugenſis, hoc anno *Commentarios & Annotationes in Celſum*, *Baſileae*, fol. edidit. ☉. 1583. vid. *Fr. Sweertii Athenae Belgicae*, p. 216. — *Io. Franc. Foppens Bibliotheca Belgica*, Tom. I. p. 418. — *Papon Memoires*, Tom. XVII. p. 203. 204.
	1552.	*Pyrrhus* LIGORIVS, Patricius Neapolitanus, Pictor, Architectus, nec minorum gentium Archaeologus *Hippolyti*, Cardinalis Ferrarienſis, eo anno *Veteris Romae*, qvalem *Publius Victor*, & *Sextus Rufus* deſcripſerunt, imaginem depinxiſſe dicitur, fol. Eius in commemorandis lapidum

SAECVLI. XVI. Principibus.	AERAE CHR.	PARS TERTIA.
Carolo, V.		dum titulis fidem alii fugillant, & infamant, velut *Ezech. Spanhemius*, *Raph. Fabrettus*, alii vero defendunt, & celebrant, vt *Corradinus*, *Vulpius*, *Muratorius*. Θ. 1586. vid. *Jo. Matthaei Toscani Peplus Italiae*, L. IV. n. CLXXXVIII. p. 511. — *Martin. Hanckius de rerum Romanarum Scriptoribus*, L. II. P. I. c. 31. p. 153 =156. — *Nic. Heinsius*, & *Io. Frid. Carpzovius*, in literis a *Burmanno* euulgatis, in *Sylloge Epistol.* T. III. p. 258. & Tom. V. p. 280. — *Petr. Burmannus*, maior, in Praefat. ad Tomum VIII. *Thesaur. Italici*, p. (15.) nonnulla de eius *descriptione villae Tiburtinae* obiter. — *Jo. Alb. Fabricius*, in *Bibliographia Antiquaria*, c. III. p. m. 55. et c. VI. §. IX. p. 157. 158. it. *Bibl. Latin.* L. IV. c. 5. p. 576. Tom. III. quem locum vt alia multa strangulauit editor Lipsiensis, nec non in *Thesauro Italiae*, p. 115. — *Franc. Hesselius* in mirifico Appendicis Praefationis Centone ad *Marq. Gudii Inscriptiones*. *=***. — *Io. Georg. Keyslerus* in *Itinere Novissimo* Tom. I. Epist. XXVI. p. 265. ed. prim. & Epist. LII. p. 59. Tom. II. — *Lud. Anton. Muratorius* in *Praefat.* ad *Nov. Thes. Inscriptionum.* — adde *P. Burmannum*, minorem, in Praefatione ad *Anthologiam Latinam*, p. XXVI.
	1553.	*Antonius* STELLA, sacerdos Venetus, & Historicus, hoc anno *Venetiis*,

SAECVLI. XVI. Principibus.	AERAE CHR.	PARS TERTIA.
Carolo, V.		*tiis*, vitam *Bernardi Iuſtiniani* in lucem emiſit.
	1553.	*Jacobus de* STRADA, Mantuanus, Archaeologus. Hoc anno *Epitome* eius *Theſauri Antiqvitatum* h. e. *Imperatorum Romanorum &c. Iconum ex antiquis Numiſmatibus qvam fideliſſime delineatarum*, *Lugduni* 4. prodiit. vid. *Anſelmi Bandurii Bibliotheca Nummaria.* n. V. p. m. 10. — *Jo. Fabricii Hiſtor. Biblioth.* Part. VI. p. 247. 248. — *Frid. Gotth. Freytag Adparatus Litterarius*, Tom. II. n. CVII. p. 1046.=1049.
	1553.	*Laelius* TAVRELLVS, (vulgo: *Taurelli*,) Fanenſis Vmber, Patricius, ICtus, & Philologus Florentinus, hoc anno adiutore filio ſuo *Franciſco* Pandectas Florentiae emiſit. Nat. 1489.=⊖. 1576. Icon eius in numo *Muſei Mazzuchellia-ni*, Tom. I. Tab. LXXXI. n. IV. ad p. 365. ſ. vid. *Fabricii Bibl. Graec.* L. VI. c. 6. p. 363. Tom. XII. — *Henr. Brenemannus* in *Hiſtor. Pandectarum*, L. I. c. XI. p. 78.=83. et L. IV. c. V. p. 350.=379. — *Jo. Salom. Brunquelli Hiſtor. Iur.* Part. II. c. VI. §. XXVI. ſeq. — *Ant. Terraſſon Hiſtor. Jurisprud.* Part. IV. §. V. p. 421. — *Catal., Bibl. Bunav.* Tom. I. Vol. II p. 1639.
	1553.	*Hieronymus* MAGIVS, (vulgo: *Magi*,

AECVLI. XVI. Principibus.	AERAE CHR.	PARS TERTIA
Carolo, V.		*gi*, Anglarienſis Florentinus, *Franc. Robortelli* diſcipulus, arg. *Miſcellan.* L. III. c. V. p. 1373. Tom. II. *Fac. Crit. Grut.* Criticus, Archaeologus, demum Famae Auguſtae inſulae Cypri, nomine Venetorum, Praefectus, a Turcis a. 1571. captus, & CPoli a. 1572. ſtrangulatus, miſere periit. Jam hoc anno videtur fuiſſe clarus, quoniam *Miſcellanea* ſua, ſeu *variarum Lectionum* Libros IV. anno 1552. literis conſignauerat, arg. eius *Miſcellan.* L. IV. c. 2. p. 1401. Tom. II. *Fac. Crit. Grut.* tametſi eadem *Miscellanea* ſerius A. 1564. *Venetiis*, 8. lucem viderint.
		vid. *Conringius*, l. l. Saec. XVI. c. V. p. 177. c. n. *Krantzii* (z.) — *Tob. Magirus*, l. l. voc. Hieron *Magius*. — *Bayle Dictionaire*, Tom. III. voc. (Jerôme) *Magius*, ſavant homme. — *Catal. Bibl. Bunav.* Tom. I. Vol. II. p. 1414.
	1553.	*Achilles* STATIVS, (vulgo: *Statio*,) Eques Luſitanus, Philologus Romanus, hoc anno *Commentarios in Horatii Artem Poëticam*, Antwerpiae in lucem exire iuſſit. Eius Obſervationes *difficilium aliquot Locorum Graecorum Latinorumque* extant in *Grute ri Fac. Critica*, Tom. II. p. 875.=897. Nat. 1524.=⊖. 1581.
		vid. *Tob. Magirus*, *in Eponymologico*, voc. *Achilles* Statius, Alexandrinus, vbi inſignem Parachronismum commiſit, hunc *Achillem Statium* cum *Achille*

SAECVLI. XVI. Principibus.	AERAE CHR.	PARS TERTIA.
Carolo, V.		*bille Tatio*, Erotico Scriptore, ... cens, vt recte animaduertit ... *lerus*, in *Homonymoscopia*, Sect. ... V. §. I. p. 413. — *Baillet* ... Tom. II. p. 176. n. 395. — ... *Animadverſ. Philolog.* Part. IV. ... =225. — *Jo Fabricii Hiſtor.* ... Part. I. p. 134. — *Nic. Comnen.* ... *padopolus*, l. l. Tom. II. L. II. c. ... p. 236. 237. — *Frid. Gotth.* ... *tag*, *Adparatus Litter.* Tom. ... CLXXIV. p. 633. 634. & ... CLXXXV. p. 668.
	1553.	*Franciſcus* TARAPHA, vulgo: ... *rafa*,) Canonicus Barcinonenſis, ... Hiſtoricus, hoc anno *de origine ... rebus geſtis regum Hispaniae*, ... *werpiae.* 8. librum vulgauit, ... tamen fides vacillare dicitur. v. *Conringius*, l. l. Saec. XVI. c. ... 173. c. n. *Krantzii*, (36.)
	1553.	*Ludovicus* CHARONDAS, (vulgo ... *Charon*,) in ſupremo Gallo-Franc... rum Senatu cauſarum patronus, ... Philologus Pariſienſis, hoc iam ... clarus, argumento ſubſcriptionis De... dicationis Πειθανῶν, ſeu *Veriſimi...* librorum trium, qui in *Ever. Otto... Theſaurum Iuris* Tom. I. p. 69... 852. immigrarunt. Proximo ... *Vdalr. Zaſii Catalogum legum ... rum* cum ſuis adnotationibus Lug... tiae, 1554. 8. tum *Leges Romanae ... reſtitutas*, *Pariſ.* 1567. 4. & *Corpus Iuris* ... typ...

Digitized by Google

SAECVLI. XVI. Principibus.	AE-RAE CHR.	PARS TERTIA.
arolo, V.		typis Plantinianis 1575. fol. prodire iussit. Nat. 1538.=Θ. 1617. vid. *Morhofii Polyhist. Practic.* f. Tom. III. L. VI Sect. III. — *Fabricii Bibl. Graec.* L. VI. c. VI. p. 364. Vol. XII. — *Everard. Otto* in *Praefat.* ad *Thes. Iur.* T. I. p. 14. — *Io. Salom. Brunquelli Histor. Iur.* Part. II. c. XIV. §. XIIX.
	circa 1553.	CAROLVS, *Lotharingus*, Cardinalis, vir doctus, & eruditorum hominum fautor. vid. *Scaev. Sammarthani* L. III. *Elogior.* c. I. p. 121.=124.
	1553.	*Gvilielmus* ROVILLIVS, (vulgo: *Rouille*,) Alenconiensis Franco-Gallus, Biographus, & Archaeologus, hoc anno *Promptuarii Iconum insignium a Saeculo hominum, Partes* II. Lugduni 4. promulgauit. teste *Catalogo Menckeniano*, p. 61. it. *Catal. Bibl. Bun.* Tom. I. p. 509. & Tom. II. p. 220. alteram vero editionem recensuit *Jo. Fabricius* in *Histor. Bibliothecae*, Part. III. p. 449. Idem quoque *Rouillius* dedit: *Promptuaire de Medailles, Lyon*, 1577. 4. v. rursus *Catalogus Menckenianus.* p. 225. Θ. post 1581.
	1553.	*Joachimus* BEVSTIVS, (vulgo: *Von Beust*,) ICtus, Historicus, & carminum Scriptor, mox Witembergensis, mox Dresenensis, hoc anno *Orationem de dignitate doctrinae legum, Witem-*

SAECVLI. XVI. Principibus.	AE. RAE CHR.	PARS TERTIA.
Carolo, V.		*tembergae.* 8. typis deſcribi juſſit. Nat. 1522.=⊖. 1597. vid. *Conringius*, l. l. Saec. XVI. c. IV. p. 166. c. n. *Krantzii* (r.) — *Tob. Magirus*, l. l. voc. Ioach. à *Beuſt*, ICtus. — *Burc. Gotth. Struvii Theſaurus variae eruditionis.* p. 246=248. — *Catal. Bibl. Bunav.* Tom. I. Vol. II. p. 1085. — *Io. Frid. Juglers Beytraege Zur Juriſtiſchen Biographie*, Tom. II. Part. I. n. II. p. 20.=28.
	1553.	*Johannes* BOCERVS, Huſpergio-Weſtphalus, e vico *Hausberge* non procul *Minda* ſito, Carminum Scriptor et Hiſtoricus. Memorabile eſt *Fribergum in Miſnia Johannis Boceri, Lipſiae, in officina Valentini Papae* 1553. 8. Nat. 1525.=⊖ 1565. vid. *Frid. Gotth. Freytag Adparatus Literarius.* Tom. I. n. CVI. p. 283=287. & Tom. III. n. CIV. p. 398=401. — *Catal. Bibl. Bun.* Tom. I. Vol. II. p. 1091. — *David Clement, Bibliotheqve curieuſe*, Tom. IV. p. 381.=387. (26.)=(32.)
	circa 1553.	*Matthias* SCHENCKIVS, Conſtantienſis, Philologus Auguſtanus. Nat. 1517.=⊖. 1571. vid. *Catal. Bibl. Bunav.* Tom. I. Vol. II. p. 1587.
	1553.	*Johannes* CHRISTOPHORSONVS, Lancaſtrenſis, Theologus & Philologus Cantabrigenſis, hoc anno *Ant*

Digitized by Google

SAECVLI. XVI. Principibus.	AERAE CHR.	PARS TERTIA.
Carolo, V.		*werpiae* aliquot *Philonis Iudaei* libros latine interpretatus est, 4. ⊖. 1558. vid. *Baillet Jugemens*, Tom. II. p. 396. 397. n. 844. — *Fabricii Bibl. Graec.* L. IV. c. IV. p. 117. Vol. III.
	circa 1554.	*Franciscus* CALCEOLARIVS, Medicus, rerumque naturalium Musei dominus Veronensis. Cuius *Museum a B. Ceruto inceptum, & ab Andr. Chiocco perfectum, Veronae*, demum 1622. fol lucem vidit. vid. *Baudelot de Dairval de l'vtilité des Voyages*, Tom. I. p. 351. ed. Parif. 1686. 8. — *Scipio Maffei* degli Scrittori Veronesi, Libro quarto, p. 202. 203. — *Frid. Gotth. Freytag, Analecta Litteraria*, p. 184. — *A. Halleri Bibliotheca Botanica*, L. V. §. 325. p. 339. Tom. I.
	1554.	*Thomas* JVNTA, Medicus fortassis Venetus. Ei saltem Syllogen Scriptorum Graecorum, Latinorum, et Arabum de *Balneis*, cum *praefatione* ad *Franciscum Contarenum, Venetiis*, apud *Juntas*, hoc anno, fol. debemus. vid. *Fabricii Bibl. Graec.* L. VI. c. 7. p. 723.=725. Vol. XII.
	1554.	*Franciscus* LVISINVS, Vtinensis, Criticus, et Poëta Patauinus. — Eius *Parergωn Libri III.* leguntur in *Jani Gruteri Face Critica*, Tom. III. p. 427. =514. ad quem locum in meo exemplo haec sua manu adlevit *Jo. Alb. Fabricius: obiit* 1568. *de eo Teissier*

SAECVLI. XVI. Principibus.	AERAE CHR.	PARS TERTIA.
Carolo, V.		343. *seq. vbi eius laus & scripta, in quibus Libri* 10. *Parergon. Manutii Epistol. p.* 23. vid. *Lil. Gregor. Gyraldus*, Dial. II. de *Poëtis*, p. 574. Oper. — *Nic. Comnenus Papadopolus*, l. l. Tom. II. c. XXIII. p. 221. 222.
	1554.	*Thomas* PORCACCHIVS, Castilionensis Aretinus. Historicus & Archaeologus Venetus, hoc anno *tredecim illustrium hominum Epistolas (Lettere di XIII. huomini illustri &c.) Venetiis.* 8. in lucem emisit. ⊖ 1585. vid. *Catal. Bibl. Bunav.* Tom. I. Vol. II. p. 1528.
	1554.	*Emmanuel* TREMELLIVS, Ferrariensis Italus, patre Judaeo natus, Theologus Calvinianus, & Philologus Ebraeus Heidelbergensis, hoc anno elementa doctrinae Christianae sub titulo: *Institiatio Electorum Domini* in lucem protulit. Nat. 1510.=⊖. 1580. vid. *Conringius*, l. l. Saec. XVI. c. V. p. 178. c. n. *Krantzii.* (3.) — *Pope-Blount.* p. 723.=725. — *Jo. Christ. Wolfii Bibliothecae Hebraeae* Part. I. n. 1797. p. 925. f. & Vol. III. eod. numero p. 882.=887. — *Jo. Fabricii Hist. Bibl.* Part. III. p. 323.=334. — *Dan. Gerdes Florileg. Libr. rar.* p. 346. 347. & *Italiae Reformatae Specimen*, Part. II. p. 341.=343. — *Fr. Gotth. Freytag Analecta Litteraria*

SAECVLI. XVI. Principibus.	AERAE CHR.	PARS TERTIA.
Carolo, V.		*ria*, p. 1008. — *Catal. Bibl. Bunav.* Tom. I. Vol. II. p. 1658. — *Joh. Frid. Hirts Bibliotheca Orient. & Exeget.* Part. II. n. XIX. p. 289.=305.
	1554.	*Petrus* PICHERELLVS, Monachus *Eſſomenſis* coenobii in Gallo-Francia, Theologus pontificius, ſaepe non pontificius, et Philologus. ⊖. 1589. vid. *Pope-Blount.* p. 725.=727.
	1554.	*Antonius* ZANTANVS, Comes Italus, & Archaeologus, hoc anno prodiit altera editio *Imaginum* XII. *priorum Caeſarum*, *Venetiis*, 4. vid. *Martin. Hanckius* de *rerum Romanarum Scriptor.* L. II. Part. I. c. XXIII. p. 137. — *Anſelm. Bandurii Biblioth. Nummaria*, n. IV. p. 9. 10. & n. VIII. p. 13.
	1554.	*Jac.* CARPENTARIVS, Philoſophus & Medicus Pariſienſis, infenſiſſimus *Petri Rami* hoſtis, quem in ferali illa laniena Pariſienſi ſceleſtiſſime de medio ſuſtulit, nec non Dion. Lambini vitae inſidias ſtruxiſſe dicitur. ⊖. 1572. vid. *Catal. Bibl. Bunav.* Tom. I. Vol. II. p. 1137.
	1554.	*Junius* RABIRIVS, Archaeologus Pariſienſis, hoc anno *de Haſtarum & Auctionum origine*, *Pariſiis*, 4. librum exire juſſit, inſertum deinceps *Theſauri Antiquitatum Romanarum* Tomo III. in cuius Praefatione nonnullae ani-

SAECVLI. XVI. Principibus.	AERAE CHR.	PARS TERTIA.
Carolo, V.		animadverſiones *Graevii* leguntur vid. p. 164. ſeq. *Praefat.* & *Epiſtol.* ed. *Fabricii.*
	1554.	*Henricus* II. STEPHANVS, Roberti I. F. & Henrici I. N. Chalcographus, & Philologus Pariſienſis, ab hoc anno inclareſcere coepiſſe videtur. Anno 1557. *Excerptas ex Cteſia, Agathartchide, Memnone, hiſtoriae*, graece, 8. A. 1559. *Diodorum Siculum* graece, fol. (de quo *Weſſelingius* in Praefat. ad *Diodorum* * 3.) A. 1561. *Xenophontem*, graece fol. A. 1564. *Thucydidem*, graece & latine, cum ſcholiis graecis, fol. A. 1565. *Novum Teſtamentum* gr. & lat. cum adnotationibus *Theodori Bezae*, fol. A. 1569. itidem *Novum Teſtamentum graece, Syriace, & Lat. cum verſione latina interpretationis Syriacae, auctore Tremellio.* A. 1570. *Herodotum* graece, (v. *Fabric. Bibl. Graec.* L. II. c. XX. p. m. 665. 666. (r.) & *Weſſelingius* in Praefat. ad *Herodotum* ** 3.) item *Conciones*, ſive *Orationes ex antiquis Hiſtoricis* excerptas, graece & latine A. 1575. *Oratores Graecos veteres*, graece & latine: item eodem anno *Arrianum* de *Expeditione Alexandri Magni* graece & latine, *Bonav. Vulcanii* &c. A. 1578. *Schediaſmatum variorum, i. e. Obſervationum, Emendationum, Expoſitionum, Disquiſitionum Libros III. qui ſunt Penſa Succiſivarum horarum Januarii, Februarii, Martii,*

SAECVLI. XVI. Principibus.	AE RAE CHR.	PARS TERTIA.
Carolo, V.		*tis*, 8. (repetitos cum totidem reliquis in *Face Critica Gruteriana*, Tom. V. p. 1.=254.) A. 1592. *Dionem Caſſium*, & *Xiphilini* Epitomen, graece & latine, (de qua editione *Reimarus* in *Praefat.* ad *Dion. Caſſium.* §. 5. p. XI. XII.) A. 1593. *Iſocratis Orationes & Epiſtolas Graece & Latine*, fol. &c. typorum ſuorum machinis deſcripſit. Nat. 1528.=Θ. 1598. vid. *Scaevolae Sammarthani* L. IV. Elogiorum, c. XXIII. p. 240=243. — *Conringius*, l. l. Saec. XVI. c. V. p. 181. c. *n. Krantzii* (44.) — *Tob. Magirus*, l. l. voc. *Stephanus.* — *Pope-Blount.* p. 811.=813. — *Baillet Jugemens*, Tom. I. p. 201. 202. n. 11. Tom. II. p. 186. 187. n. 420. de lingua Francica, p. 353. n. 748. de variis eius interpretationibus Librorum Graecorum, p. 413. n. 892. de interpretationibus Francicis, p. 431. n. 937. Tom. V. *Enfans celebres.* p. 52. 53. n. 50. — *Morhofius*, I. *Polyh. Liter.* c. VII. §. 27. p. 58. L. IV. *Polyh. Liter.* c. VIII. §. 6. p. 809. 810. *Tom.* I. *Polyh. Pract.* L. I. §. I. p. 482. Tom. II. — *Jo. Molleri Homonymoſcop.* Sect. II. c. VII. §. CXXVIII. p. 724. ſ. — *Jo. Alb. Fabricii Bibl. Graec.* L. VI. c. X. a p. 615. ſeq. Vol. XIII. & *Notit. Typographorum* in *Bibliotheca Latina*, Tom. I. p. 892. 893. — *Jo Fabricii Hiſtoria Bibliothecae*, Part. I. p 325. — *Daniel Gerdes Florileg. Libr. rar.* p. 330. — *Frid. Gotth. Freytag Analecta Litteraria*, p. 899.

Digitized by Google

SAECVLI. XVI. Principibus.	AERAE CHR.	PARS TERTIA.
Carolo, V.		=907. & *Adparatus Litterarius*, Tom. III. n. CL. p. 563.=565. & n. CLII. p. 566.=568. — *Catal. Bibl. Bunav.* Tom. I. Vol. II. p. 1625. — *Humbergerus* in Prolusione *Narrationum linearum*, Part. I. §. 17. p. 137. 138. — *Supplementi* vocum omissarum *Specimen* in *Henrici Stephani Thesauro Linguae Graecae* legitur in *Miscellaneis Observat.* Vol. VI. Tom. I. p. 179.=189.
	. . .	Eorundem haud dubie annorum est *Roberti* II. STEPHANUS, *Roberti* I. F. & *Henrici* II. Frater, Chalcographus regius, a patre exheredatus, quod pontificiam superstitionem deserere nolebat. ⊖. 1588. vid. *Fabricii Bibl. Graec.* L. VI. c. X. a p. 615. Vol. XIII. & in *Notit. Typograph. Biblioth. Latin.* Tom. I. p. 892. 893.
	1554.	*Andreas* THEVETVS, Angulemensis, ordinis Franciscani sacerdos, & Scriptor Hodoeporicus, hoc anno emisit: *Les Singularités de la France antarctique autrement nommé Amerique*, *Paris.* 4. ⊖. 1590 vid. *Catal. Bibl. Bunav.* Tom. I. Vol. II. p. 1647. — A. *Haller Biblioth. Botan.* L. V. n. 291. p. 317. Tom. I.
	1554.	*Johannes* BOSCHIVS, Lonaeus, Medicus & Philologus Ingolstadiensis Academiae, hoc anno *Ocellum Lucanum περὶ τῦ παντὸς* luce publica donauit, *Lovanii*, 8. vid.

SAECVLI. XVI. Principibus.	AERAE CHR.	PARS TERTIA.
Carolo, V.		vid. *Franc. Sweertii Athenae Belgicae*, p. 399. — *Io. Alb. Fabricii Bibl. Graec.* L. II. c. XIII. p. m. 497. — *Io. Franc. Foppens Bibliotheca Belgica*, Tom. I. p. 586.
	1554.	*Wolfgangus* IVSTVS, ſ. IODOCVS, (vulgo: *Jobſt*,) Viadro-Francofurtanus, Medicus, & Hiſtoricus, hoc anno ſcripſit & edidit *omnium Academiarum & quarumdam ſcholarum Europae fundationes & confirmationes, Autores item, Promotores, Profeſſores &c. Francofurti ad Viadrum.* 8. ⊖. 1575. vid. *Conringius*, l. l. Saec. XVI. c. IV. p. 168. c. n. *Krantzii* (b.) — *Catal. Bibl. Bunav.* Tom. I. Vol. II. p. 1360.
	1554.	*Augerius Giſlenius* BVSBEQVIVS, ſ. à BVSBECK, Cominienſis Flander, Hiſtoricus, & Archaeologus Vindobonenſis, argumento ſubſcriptionis *Epiſtolae* I. Nat. 1522.=1592. vid. *Pantaleonis Proſopographia*, Part. III. p. 487. — *Franc. Sweertii Athenae Belgicae*, p. 147. — *Conringius*, l. l. Saec. XVI. c. V. p. 171. c. n. *Krantzii.* (6.) — *Tob. Magirus*, l. l. voc. Auger. Gislen. *Busbeqvius.* — *Pope-Blount.* p. 786. 787. — *Bayle Dictionaire.* Tom. I. voc. (Auger Gislen, Seigneur de) *Busbec*, Ambaſſadeur. — *Franc. Dionyſ. Camuſatus* ad *Ciacconii Bibliothecam.* p.

SAECVLI. XVI. Principibus.	AERAE CHR.	PARS TERTIA.
Carolo, V.		880. — *P. Burmannus*, maior, ad *Syllogen Epistolarum*, Tom. I. p. 26. n. 2. — *Io. Franc. Foppens Bibliotheca Belgica*, Tom. I. p. 111. 112. vbi simul eius Icon. — *Catalog Biblioth. Bunav.* Tom. I. Vol. II. p. 1123. 1124. — *De Aug. Gislenio Busbequio Dissertatio* est *Jo. Georgii Eccii*, *Lipsiae*, 1768. 4. v. *Klotzii Acta Literaria*, Vol. V. Part. I. p. 105. — *A. Haller*, *Bibliothec. Botan.* L. V. n. 353. p. 360. Tom. I.
	1554.	*Franciscus* FABRICIVS, Marcoduranus, ortus quippe Marcoduro, vico Vbiorum, hodie *Duren*, *Petri Remi*, & *Adriani Turnebi* discipulus, (arg. *vitae* eius *Ciceronianae*, ad A. V. 669.) Historicus et Philologus Dusseldorpianus, hoc anno *Lysiae Orationes duas*, vnam *pro Eratosthenis caede*, alteram *Funebrem* primum integras graece & latine, *Coloniae*, 8. in lucem protulit. Nat. 1525. circiter. =Θ. 1573. vel 1574. vid. *Franc. Sweertii Athenae Belgicae*, p. 243. — *Martin. Hanckius de Script. rerum Roman.* L. II. P. I. c. 29. p. 144. =146. — *Morhofius*, IV. *Polyh. Litter.* c. XI. §. 7. p. 846. Tom. I. — *Jo. Molleri Homonymoscopia.* Sect. II. c. VII. §. XL. p. 671.=674. — *Crenii Animadvers. Philolog. et Histor.* Part. II. c. V. §. X. p. 190.=193. & Part. VI. §. VI. p. 121. — *Jo. Franc. Foppens Biblioth. Belgica*, Tom. I. p. 292. — *Frid. Gotth. Freytag Ad-*

pa-

SAECVLI. XVI. Principibus.	AE-RAE CHR.	PARS TERTIA.
Carolo, V.		*paratus Litterarius*, Tom. III. ad n. CIII. p. 392. 393. — *Joseph. Hartzheim Bibliotheca Colonienſis*, voc. p. 83. — *Paqvot Memoires*, Tom. XIV. p. 183. = 191. — *Joh. Henr. Andreae* Progr. *de Franc. Fabricio Marcodurano*, *Heidelbergae*, 1763. 4.
	1554.	*Sebaſtianus* FOXIVS *Morzillus*, (vulgo: *Fox Morzillo*,) Hispalenſis, Philologus & Philoſophus Academiae Lovanienſis, hoc anno *Conſenſum Platonis cum Ariſtotele Libris V.* demonſtravit, *Lovanii.* ⊖. 1560. vid. *Baillet Jugemens*, Tom. II. p. 159. n. 355. Tom. V. *Enfans celebres*, p. 45. 46. n. 43. — *Jo. Fabricii Hiſtor. Biblioth.* Part VI. p. 4. 5. — *Dav. Clementis Specimen Bibliothecae Maianſianae.* p. 127.
	1554.	*Achilles* BOCCHIVS, Bononienſis, Hiſtoricus, Poëta, & Philoſophus hoc anno *Symbolicarum quaeſtionum de vniverſo genere, quas ſerio ludebat Libros quinque*, *Bononiae*, in forma 4. emiſit. Nat. 1488. = ⊖. 1562. Duos eius numos exhibet *Muſeum Mazzuchellianum*, Tom. I. Tab. LXIX. n. V. VI. ad p. 324. ſ. vid. *Lil. Gregorius Gyraldus*, *Dial.* II. de *Poëtis*, p. 565. *Oper.* — *Dan. Gerdes Florileg. Libr. rar.* p. 42. — *David Clement*, *Bibliotheqve curieuſe*, Tom. IV. p. 379. 380. (24.) (25.)

SAECVLI. XVI. Principibus.	AERAE CHR.	PARS TERTIA.
Carolo, V.		*Johannes Michaël* BRVTVS, ortu Venetus, Rhetor, Hiſtoricus & Criticus, hoc anno ſcripſit *Panegyricum de rebus Caroli V. Antverpiae* 8. A. 1562. *Florentinae Hiſtoriae Libros VIII. Lugduni* 8. eodem A. *Francisci Contareni de rebus in Hetruria a Senenſibus cum adverſus Florentinos, tum aduerſus Ildibrandinum Vrſinum Petilian. Comitem geſtis Libros III.* ibidem. 8.
		vid. *Io. Matthaei Toſcani Peplus Italiae*, L. IV. n. CXCVI. p. 516. — *Bayle Dictionaire*, Tom. I. voc. (Jean Michel) *Brutus*, ſavant homme au XVI. Siecle. — *P. Burmannus*, maior, in *Praefatione* ad *Tom.* VIII. *Theſaur. Ital.* p. (7.) & ad *Sylloge Epiſtolarum*, Tom. I. p. 109. n. 2. — *Io. Albert. Fabricii Conſpectus Theſauri Literarii Italiae*, p. 111. 124. — *David Clement*, *Bibliotheque curieuſe*, Tom. V. p. 336.=344. (18.)=(21.) — *P. Burmannus*, minor, in *Praefat.* ad *Ciceronis Rhetorica Graeviana*, p. XL.=XLIV.
	1555.	*Laurentius* GAMBARA, Riulano-Brixianus, elegans Poëta latinus. Eo anno *Carmina* eius typis deſcripta ſunt, *Baſileae*. Nat. 1496.=Θ. 1586.
		vid. *Lil. Gregor. Gyraldus*, *de Poëtis*, *Dialogo* II. p. 573. — *Io. Matth. Toſcani Peplus*, L. IV. n. CLXXXIX. p. 512. 513. — *Tob. Magirus*, l. l. voc.

AECVLL. XVI. Principibus.	AERAE CHR.	PARS TERTIA.
Carolo, V.		voc. Laurentius *Gambarus*, Brixianus. — *Bayle Dictionaire*, Tom. II. voc. (Laurent) *Gambara*, Poëte Latin. — *Plusieurs Particularitez touchant Laurent Gambara, in Anti-Baillet. Part.* II. n. CI. p. 124. 125. Tom. VII. *Bailleti Judiciorum.* — *Nic. Comnenus Papadopolus*, l. l. Tom. II. L. II. c. LVI. p. 325. — Cardin. *Qvirinus*, in *Literatura Brixiana*, Part. II. *Poëtic.* n. XIX. p. 268.=279. — *Dan. Gerdes*, *Florileg. Lib. Rar.* p. 133.
	1555.	MARCELLVS, II. cognomine *Cervinus*, eo anno Pontifex M. eodemque mortuus, literarum & antiquitatis fautor. v. *Henr. Spondanus* in *Annal. Eccles.* A. 1555. V.=VII.—*Catal. Bibl. Bunav.* T. III. Vol. I. p. 463.
	1555.	*Guilielmus* du CHOVL, s. CAVLIVS, al. *Brassicanus*, Delphinas, ICtus, Archaeologus & Philologus. Hoc anno prodiit eius: *Discours de la Religion des anciens Romains escrit par Noble Seigneur Guillaume du Choul*, *Lyon.* fol. arg. *Catalog.* van *Goensian.* p. 66. n. 8059.) vid. *Anselmi Bandurii Bibliotheca Numaria*, cum adnotat. *Fabricii* p. 11. 12. n. VII. — *Jo. Molleri Homonymoscopia*, Sect. II. c. VI. §. XVII. p. 654. s. — *Crenii Animadverss. Philol.* Tom. X. p. 174. — *Jo. Christi. Götzii Memorabilia Biblioth. Dresenensis.* Tom. I. Syll. I. p. 33.=36. — *David*

SAECVLI. XVI. Principibus.	AERAE CHR.	PARS TERTIA.
Carolo, V.		*vid Clement Biblioth. Curieuſe*, Tom. VII. p. 81.=85. (46.) (47.)
	1555.	*Robertus* CONSTANTINVS, Cadomenſis, (*Caën*,) Medicus, Hiſtoricus, & Philologus graecus: hoc anno *Nomenclatorem inſignium Scriptorum, quorum libri extant vel manuſcripti vel impreſſi ex Bibliothecis Galliae & Angliae, Indicemque totius Bibliothecae atque Pandectarum Conradi Geſneri, Pariſiis*, 8. dedit. ⊖. 1605. vid. *Pauli Colomeſii Gallia Orientalis.* p. 103. 104. — *Baillet Jugemens*, Tom. II. p. 191. 192. n. 435. et p. 322. n. 686. — *Crenii Animadv. Philolog.* Part. V. p. 138. — *Morhofii* IV. *Polyh. Liter.* c. VIII. §. 7. p. 810. *Tom.* I. — *Jo. Fabricii Hiſtor. Bibliothecae*, Part. III. p. 257. 258. — *Catal. Biblioth. Bunav.* Tom. I. Vol. II. p. 1174. — *David Clement Bibliotheqve Curieuſe*, Tom. VII. p. 275.=280. (50.)=(54.)
	1555.	*Antonius* CONTIVS, Noviodunenſis Inſulae Francicae, ICtus, & Philologus Bituricenſis. Hoc anno *Lectionum Subceſivarum Iuris Civilis* Librum vnum, *Lugduni*, alterum vero *Pariſiis*, 1559. 8. euulgauit. Nat. 1517.=⊖. 1577. vid. *Scaevol. Sammarthani Elogia* L. II. n. XXV. p. 109. 110. — *Conringius*, l. l. Saec. XVI. c. III. p. 166. c. n. *Kran-*

SAECVLI. XVI. Principibus.	AERAE CHR.	PARS TERTIA.
Carolo, V.		*Krantzii.* (u.) — *Martin. Hanckius*, de *Scriptor. rerum Romanarum*, c. 64. p. 235. 236. & L. II. Part. II. c. 64. p. 369. 370. — *Crenii Animadv. Philol.* Part. XVI. p. 286. — *P. Burmannus*, maior, ad *Syllogen Epiſtolarum*, Tom. I. p. 766. — *Frid. Gotth. Freytag* in *Adparatu Litterario*, p. 333. — *Jo. Frid. Iugleri Beytraege zur Juriſtiſchen Biographie*, Tom. III. Part. I. n. V. p. 52.=60.
	1555.	*Nicolaus* GRVCHIVS, nobilis Rothomagenſis, Archaeologus Pariſienſis, & Rupellanus, hoc anno *Libros* III. *de Comitiis Romanorum*, *Pariſiis*, fol. in lucem exire iuſſit. ⊖. 1572. vid. *Scaevolae Sammarthani* L. II. *Elogior.* n. XVIII. p. 95.=97. — *Tob. Magirus*, l. l. voc. Nicol. *Cruchius*, Rotomagenſis. — *Martin. Hanckius*, de *Scriptor. Rer. Romanar.* c. 61. p. 229. 230. & L. II P. II. c. 61. p. 368. — *Io. Georg. Graevius*, in Praefatione ad Tom. I. *Theſ. Antiqu. Rom.* p. 240. 241. *Praef.* & *Epiſtol.* eius. — *Jo. Alb. Fabricii Conſpect. Theſ. Ital.* p. 169. — *Frid. Gotth. Freytag Adparatus Litterar.* Tom. III. n. LXXXIII. p. 305.=307. — *David Clement*, *Bibliotheque Curieuſe*, Tom. IX. p. 284. (35.)
	1555.	*Michaël* NOSTRADAMVS, Salonenſis Gallo-Francus, Medicus, & Aſtrologus, vanarum divinationum,

SAECVLI. XVI. Principibus.	AERAE CHR.	PARS TERTIA.
Carolo, V.		quas hoc anno in vulgus ſparſit, architectus. Nat. 1503.=Θ. 1566.
		v. *Morhofius*, I. *Polyh. Liter.* c. X. §. 32. 33. p. 93.=95. — *Crenii Animadverſ. Philolog.* Part. V. §. VII. p. 114. =120. — *Catal. Biblioth. Bunav.* Tom. I. Vol. II. p. 1472. 1473.
	1555.	*Paulus* DOLSCIVS, Plavienſis, Melanchthonis diſcipulus, Medicus, & Philologus, primum Scholae Halenſis Rector, tandem illius oppidi Conſul, nonnullorum librorum veterum & recentiorum interpres graecus, velut *Pſalterii Prophetae & Regis Davidis, graecis verſibus Elegiacis redditi*, & hoc anno editi *Baſileae*, 8. *Confeſſionis Auguſtanae*, graece redditae & impreſſae *Baſileae*, 1559. 8. *Eccleſiaſtis carmine graeco elegiaco*, *Lipſiae*, 1559. 8. *Siracidis graeco Elegiaco carmine*, *Lipſiae*, 1571. 8. Θ. 1589.
		v. *Crenii Animadverſ. Philol.* Part. II. §. VIII. p. 23. 24. Part. III. p. 234.=236. Part. VI. p. 221.=224. & Part. XI. c. II. n. 8. p. 187.=190. — *Fabricii Bibl. Graec.* L. III. c. XXIX. p. 730. Vol. II. (**) — *Catal. Bibl. Bunav.* Tom. I. Vol. II. p. 1207. — *Auguſtana Confeſſio Germanica et Latina cum verſione graeca Pauli Dolſcii ſoluta, et Laur. Rhodomanni metrica. Addita quoque eſt Exercitatio hiſtorica de Auguſtana Confeſſione graece reddita a Paulo Dolſcio, Plavenſi*,
		iam

Digitized by Google

SECVLI. XVI. Principibus.	AE-RAE CHR.	PARS TERTIA.
rolo, V.		*iam* antea *Weiſſenfelſae* 1726. *edita, deinceps repetita de Pauli Dolſcii verſione Graeca A. C. cura et opera Chriſtiani Reineccii, Lipſiae*, 1730. 8.
	circa 1555.	*Juſtinus* GOBLERVS. (vulgo: *Goebler*,) ICtus, et Hiſtoricus Moeno-Francofurthanus. Memorabilis eſt eius *Chronica der Kriege Maximiliani I. gegen die Venediger und Frantzoſen* 1508. *geführt. Franckfurt.* 1566. fol. ⊖. 1567. vid. *Pantaleon. Proſopograph.* Part. III. p. 550. — *Catal. Bibl. Bunav.* Tom. I. Vol. II. p. 1274. — *David Clement, Bibliotheqve Curieuſe*, Tom. IX. p. 202. 203. (84.)
	1555.	*Simon* GRYNAEVS, minor, (diuerſus a ſuperiori *Grynaeo*, ad A. 1530. p. 141.) Bernenſis, Medicus & Hiſtoricus mox Heidelbergenſis, mox Baſileenſis. Nat. 1539. = ⊖. 1582. vid. *Jo. Molleri Homonymoſcopia*, Sect. II. c. VI. §. 53. p. 680. — *Frid. Gotth. Freytag, Adparatus Litterarius*, Tom. III. n. 207. p. 772. — Auctor *Athenarum Rauricarum*, in *Profeſſoribus Ethicae*, n. VI. p. 425. 426.
	1555.	*Hartmannus* HAMBERGERVS, Turicenſis, Theologus & Philologus, hoc anno *Procopii Gazaei Commentarium graecum in Octateuchum* latine vertit, & edidit *Tiguri*, fol. (v. *Fabricii Bibl. Gr.* L. V. c. V. p. 259. Vol. VI.)

SAECVLI. XVI. Principibus.	AERAE CHR.	PARS TERTIA.
Carolo, V.	1555.	*Moſes* MARDENVS, Aſſyrius Jacobita, vir egregie doctus, poſtquam *Joh. Alberto Widmanſtadio*, Auſtriae Concellario, familiariter vſus erat, eius opera Novum Teſtamentum Syriace verſum hoc anno cultiſſime, nitidiſſimeque vulgauit, quo in genere nihil memini me pulchrius & ornatius videre. vid. *Henricus Spondanus* in *Annal. Eccleſiaſt.* A. 1553. XVIII.
	1555.	*Joſias* SIMLERVS, Capellenſis Helvetus, Theologus, Hiſtoricus, & Philologus Turicenſis, hoc anno *Epitomen Bibliothecae Geſnerianae*, *Tiguri*, fol. publice deſcripſit. Nat. 1530.=⊖. 1576. vid. *Jac. Verheiden Praeſtantium aliquot Theologorum Effigies*, p. 195.=199. — *Conringius*, l. l. Saec. XVI. c. I. p. 162. c. n. *Krantzii* (8.) — *Tob. Magiri Eponymolog.* voc. *Joſ. Simlerus*. — *Pope-Blount.* p. 762.=764. — *Baillet Jugemens*, Tom. II. des *Critiques* p. 6. n. 59. — *Crenii Animadverſ. Phil.* Part. II. p. 191. ſ. 194. ſ. — *Joh. Fabricii Hiſtor. Biblioth.* Part. III. p. 107. & Part. VI. p. 186. ſ. — *Catal. Bibl. Bunav.* Tom. I. Vol. II. p. 1610.
	1555.	*Cyriacus* SPANGENBERGIVS, Johannis Fil. natu quartus, Nordhuſanus, Theologus, & Chronographus Islebienſis, hoc anno *Cauſas & Acta belli Saxonici*, ſub titulo: *Urſache*

SAECVLI. XVI. Principibus,	AERAE CHR.	PARS TERTIA.
Carolo, V.		*und Handlung des Sächsischen Kriegs unter K. Henrich V. bey dem Welphesholtz A.* 1115. *Witebergae* 8. exposuit. Nat. 1528.=☉. 1604. vid. *Conringius*, l. l. Saec. XVI. c. V. p. 170. c. *Krantzii* (r.) — *Jo. Molleri Homonymoscopia*, Sect. II. c. VII. §. 126. p. 724. — *Jo. Fabricii Histor. Bibl.* Part. II. p. 360. Part. IV. p. 243. & *Part.* V. p. 309. — Cf. *Burmanni Sylloge Epistolar.* Tom. I. p. 662. — *Jo. Henr. Kindervatern Nordhusa illustris*, n. XLII. p. 289.=295. — *Dan. Gerdes Florileg. Libr. Rar.* p. 328. — *Frid. Gotth. Freytag Analecta Litteraria*, p. 885. — *Catal. Bibl. Bunav.* Tom. I. Vol. II. p. 1618.
	1555.	*Andreas* WECHELIVS, Parisiensis, Chalcographus Moeno-Francofurtanus post A. 1573. Hoc vero anno *Mercurii Trismegisti* librum *de decubitu infirmorum* latine edidit, *Parisiis.* 4. v. *Fabricii Notitia Typographorum* in *Bibliotheca Latina* Tom. I. p. 894.
	1555.	*Joh. Albertus* WIDMANSTADIVS, Nallinga-Vlmensis, ICtus, Cancellarius Austriacus, & Philologus Syriacus. Hoc anno *Syriacae lingvae prima Elementa & Novum Testamentum Syriacum*, *Viennae Austriacae*, edidit. vid. *Io. Georg. Schelhornii Schediasma* de *eximiis Sueuorum in Literaturam*

SAECVLI. XVI. Principibus.	AERAE CHR.	PARS TERTIA.
Ferdinando, I. 1556. = 1564.		*Orientalem meritis* §. 10. = 16. p. 223. = 244. Tom. XIII. *Amoenitat. Liter.* — *Hiſtoria Io. Alberti Widmanſtadii* in *Andr. Gottlieb Maſchii Nova Bibliotheca Lubecenſi* Vol. VI. p. 53. ſeq. — *Io. Frid. Hirts* in *Orientali & Exegetica Bibliotheca*, Part. II. *Jenae* 1772. 8. n. XVII. & XVIII. p. 249. = 288. Part. III. n. XIX. p. 257. = 268. & *Part.* IV. n. XXIII. & XXIV. p. 317. = 349. addatur omnino *Jac. Georg. de Chaufepié*, in *Novo Lexico Hiſtorico-Critico*, Tom. IV. voc. (Jean Albert) *Widmanſtadius*.
	1556.	NATALIS COMES, vel *de Comitibus*, (vulgo: *Natale Conti*,) Philologus, et Hiſtoricus Venetus, hoc anno interpretationem latinam *Athenaei*, *Venetiis*, fol. prodire iuſſit, (v. *Fabric. Bibl. Gr.* L. IV. c. XX. p. 633. §. VII. Vol. III.) proximo anno 1557. *Alexandri* librum *de figuris ſententiae & dictionis*, itidem latine vertit *Venetiis*, 8. (v. *Fabric. Bibl. Gr.* L. IV. c. XXXI. p. 457. Vol. IV.) *Mythologia* vero eius primum, Venetiis 1572. in lucem exiſſe videtur. Ipſe ſaltem in Epiſtola ad *Jo. Baptiſt. Campeggium* a. 1580. ſcripta *multis*, ait, *rebus auctos locupletatosque* (Mythologiae libros) *denuo prodire in lucem*, & *Mythologiam renouocatam* eſſe. Cuius profecto *Mythologiae*, *ſive Explicationis Fabularum Libri decem*, ex optima editione Patavina, 1616. 4. vtinam hodie non con-

Ferdinando, I.

contemnerentur ab his, qui *Schaevianam* quamdam *Mythologiam*, aut *Pantheon Mythicum Pomeyanum*, aliosque ſimiles quisquiliarum ſcholaſticarum libellos iuuentuti in manus tradere ſolent. Niſi enim illi ceteris antecelluiſſent, *Fridericus Sylburgius*, vir ſane non de plebe ſemidoctorum hominum, ſed vnus de principibus, eo ſe haud demiſſurus fuiſſet, vt *Notas* in *Mythologicos* eius libros ſcriberet, aut in fine *Notarum* optaret, vt *oculos* ſuos *animumque paſceret variorum auctorum intuitu, quos Natali videre, nobis audire tantum contigit.* *Natalis* autem *Comitis* aequalem fuiſſe *Sylburgium*, eius *Notarum* epilogus demonſtrat, vbi *de quibus*, inquit, *perlubenter cum ipſo Natale per literas, lubentius coram, ſi fieri potuiſſet, contuliſſem*, & mox: *oro & ipſum Dn. Natalem, & aequos lectores.* orare autem non potuiſſet, niſi *Natalis* tum adhuc in viuis fuiſſet. — Scio quidem et miror, *Morhofium*, VII. *Polyh. Liter.* c. I. §. 17. ſic ſcribere potuiſſe: *Natalis Comes in Mythologia ſua ineptus eſt, & allegoriis ſuis occupatus*, quod iudicium *Thomas Crenius* in *Animadverſ. Philologicis*, Part. III. c. II. §. IV. p. 50. ſecutus eſſe videtur: *Natalis Comes* inquiens, *ineptus eſt, & in Allegoriis occupatus.* Sed vereor, ne ambo rerum intelligentibus quicquam perſuadeant. Immo vero cum propter

SAECVLI. XVI. Principibus.	AERAE CHR.	PARS TERTIA.
Ferdinando, I.		ter reſuſcitatam librorum veterum, quos inſpexit, memoriam, crebraque poëtarum deperditorum fragmenta, tum rerum copiam, multis longe anteponendum eſſe exiſtimaverim. ⊖. circa 1582. vid. *Conringius*, l. l. Saec. XVI. c. V. p. 172. c. n. *Krantzii*, (20.) — *Tob. Magiri Eponym.* voc. *Natalis* Comes, Venetus. — *Baillet Jugemens*, Tom. II. p. 405. n. 870. — *Jo. Fabricii Hiſtor. Bibl.* Part. VI. p. 330. — 332. qui male eum A. 1600. floruiſſe ſcribit. Cf. *David. Rubnkenius* V. C. in *Addendis* ad *Epiſtol.* Critic. I. p. 31. — *David Clement*, *Bibliotheque Curieuſe*, Tom. VII. p. 247. = 250. (39.)
	1556.	*Vincentius* CHARTARIUS, (vulgo: *Cartari*,) Archaeologus Italus, hoc anno promulgauit: *Le Imagini con la Spoſitione de i Dei degli Antichi raccolte per Vincenzo Cartari, in Venezia per Franceſco Marcolini.* 4. vid. *Jo. Fabricii Hiſtor. Bibl.* Part. III. p. 481. — *David Clement*, *Bibliotheque Curieuſe*, Tom. VI. p. 310. = 314. (81.)
	1556.	*Cynthius Johannes Baptiſta* GYRALDVS, (vulgo: *Giraldi Cintio*,) Ferrarienſis, Medicus, Poëta, & Hiſtoricus, eo anno *Commentariolum de Ferraria & Ateſtinis Principibus, Ferrariae*, 8. edidit. Nat. 1504. = ⊖. 1573. vide

SAECVLI. XVI. Principibus.	AERAE CHR.	PARS TERTIA.
Ferdinando, I.		vid. *Lil. Gregor. Gyraldus*, *Dial* II. de *Poëtis*. p. 566. Oper. — *P. Burmannus*, maior, in Praefatione ad *Thesauri Italiae* Tom. VII. p. (4.)=(7.) & ad *Syllogen Epistolar.* Tom. II. p. 116. n. 3. — *Jo. Alb. Fabricii Conspectus Thes. Ital.* p. 105. — *Nic. Comnenus Papadopolus*, l. l. Tom. II. L. II. c. XXV. p. 225. f. — *Frid. Gottb. Freytagii Adparatus Litterarius*, Tom. III. n. CXIII. p. 434.=441. — *Catal. Bibl. Bunav.* Tom. I. Vol. II. p. 1272.
	1556.	*Constantius* LANDVS, Complani Comes, ICtus, & Archaeologus Placentinus, hoc anno *in D. Antonini Pii Consecrationem, & Claudii Neronis Caesaris decursionem Castorisque & Pollucis Numisma explicationem*, *Mediolani*, prodire iussit 4. Alia eius opuscula sine numaria sive Epigraphica repetiit *Gaudentius Robertus*, *Miscellaneorum Italicorum eruditorum* Tom. I. a p. 319.=525. vnde etiam *Petrus Zornius* singularem eiusdem *in M. Cassii Cacurii & Atiliae Manduillae tumulum explicationem* desumsit in *Bibliothecae Antiqvario-Exegeticae* Part. I. p. 1.=6. — Libri eius ad iuris civilis disciplinam pertinentes leguntur in *Everard. Ottonis Thesauro Iuris Romani*, Tomo. III. a p. 1305.=1470.
		vid. *Martin. Hanckius* de *Rer. Rom. Scriptor.* L. II. Part. I. c. 24. p. 137. 138. — *Anselmi Bandurii Bibliotheca*

SAECVLI. XVI. Principibus.	AE-RAE CHR.	PARS TERTIA.
Ferdinando, I.		*Nummaria* n. XIII. p. 18. 19. ed *Fa-bric.* — *Euerard. Otto* in Praefat. ad *Theſauri Iuris* Tom. III. p. 56.
	1556.	*Marcus Antonius* NATTA, Aſtenſis Italus, Philoſophus & Philologus, hoc anno haud dubie celebris fuit, quoniam eius iam *de Pulchro Libri Sex*, *Papiae*, 1553. fol. lucem vi-derant. v. *Dan. Gerdes Florilegium Libr. rar.* p. 259. & *P. Weſſelingii Catal. libr.* p. 48. n. 684.
	1556.	*Guilielmus* BELLAIVS (vulgo: *Bellay*,) Langaeus, vir ſumma dignitatis, regis Franciae nomi-Inſubrum rector, Hiſtoricus et Ar-chaeologus, hoc anno in lucem e-ſit: *Epitome de l'antiqvité des Gau-par Gvil. du Bellay, Seigneur de Le-gey avec qvelques opuſcules du mê-Auteur, à Paris.* 4. v. *Scaevol. Sammarthani* L. I. *Elogi* n. VII. p. 19.=21. — *Tob. Magn. Eponymol.* voc. Gvilielmus *Bellay* — *Bayle Dictionaire*, Tom. I. voc. (Guillaume du) *Bellai*, Seigneur de Langei. et *Remarqves Critiqves le Dictionaire de Moreri*, voc. *Bel* — *David Clement Bibliotheqve Cu-euſe*, Tom. III. p. 62. 63. (39.)
	1556.	*Simon* BOSIVS, (vulgo: *Du Bois*) Praetor Lemovicenſis, ICtus & Phi-lologus, *Ciceronis* Epiſtolarum *ad Atticum* interpres. Plurimas eius

Digitized by Google

SAECVLI. XVI. Principibus.	AERAE CHR.	PARS TERTIA.
Ferdinando, I.		de variis antiquitatis capitibus disputationes scripsisse ex *Ludovici Carrionis*, eius amici, I. *Emendationum* c. XV. approbauit *Jo. Georg. Graevius*, in *Praefat.* ad *Ciceronis Epistolas ad Atticum* p. 46. *Praefationum* et *Epistolarum* eius iunctim a *Fabricio* editarum, vbi ex eodem quoque *Carrione* adnotare non oblitus est, mortem ipsi a sceleratissimis hominibus clam illatam esse. ⊖. circa 1581. vel 1582.
		vid. *Scaevol. Sammarthani* L. III. *Elogior. Gallic.* c. XI. p. 141. 142. — *Baillet Jugemens.* Tom. II. p. 173. n. 388. — *Graevius* l. modo ante laudato, a p. 44=46. — *Schurtzfleichii Elogia* p. 43. 44.
	1556.	*Barnabas* BRISSONIVS, Picto, Senatus Parisiensis Praesul, ICtus, & Philologus, hoc anno *Antiquitates Selectas*, *Parisiis*, 8. emisit. Nat. 1531.=⊖. 1591.
		vid. *Scaevol. Sammarthani* L. IV. *Elogior.* c. X. p. 213=216. — *Conringius*, l. l. Saec. XVI. c. III. p. 155. c. n. *Krantzii* (r.) — *Tob. Magiri Eponymol.* voc. Barnabas *Brissonius*, ICtus. — *Martin. Hanckius* de *Script. Rer. Rom.* L. II. P. I. c. 37. p. 161. =166. — *Pope Blount*, p. 791=793. — *Morhofii* IV. *Polyh. Literar.* c. IX. §. 20. p. 829. Tom. I. — *Io. Fabricii Histor. Bibl.* Part. III. p. 313. =315. it. p. 524. & Part. IV. p. 151. — *Franc. Dionys. Camusatus* ad *Ciaconii*

SAECVLI. XVI. Principibus.	AERAE CHR.	PARS TERTIA.
Ferdinando, I.		*conii Bibliothecam*, p. 887.=889. — *Io. Matthi. Geſnerus* ad *Iſagogen*, §. 496. p. 400. — *Io. Salom. Brunquellii Hiſtor. Iur.* Part. III. M. II. c. VIII. §. XXXI. — *A. Terraſſon Hiſtoire de la Jurisprudence*, Part. IV. §. IX. p. 470. 471. — *Jac. Georg. de Chaufepié*, *Nouveau Dictionaire*, Tom. II. voc. (Barnabe) *Briſſon.* — *Camil. Bibl. Bun.* Tom. I. Vol. II. p. 1109. — *David Clement*, *Bibliotheque Curieuſe.* Tom. V. p. 239.=246. (65.) =(67.)
	1556.	*Jacobus* CUIACIUS, (vulgo: *Cujas*, quae ratio erat, cur *Donellus*, eius obtrectator, ipſius ſubinde nomen ſic per contemtum edere ſoleret: *homo neſcio cuias*,) Toloſanus, ICtorum ſua & noſtra aetate Princeps, inſignisque Philologus, hoc anno *Obſervationum* & *Emendationum* Librum I. edidit *Lutetiae*, ap. *Robertum Stephanum.* Nat. 1520.=9. 1590. vid. *Guido Panzirolus de claris LL. Interpretibus*, L. II. c. CXC. p. 304.=306. — *Scaev. Sammarthanus* IV. *Elogior.* c. V. p. 199.=202. — *Conringius*, l. l. Saec. XVI. c. III. p. 156. c. n. *Krantzii* (s.) — *Teb. Megirus*, l. l. voc. Iacobus *Cuiacius*, ICtus. — *Pope-Blount.* p. 752.=755. — *Baillet Jugemens*, Tom. II. p. 181. n. 406. item de eo & *Anti Cuiacio* Tom. VI. *des Anti*, n. 1004. p. 153. 154. — *Morhofius* V. *Polyh. Liter.* c. I. §. 8. p. 924. 925. Tom. I. *Pon*

SAECVLI. XVI. Principibus.	AERAE CHR.	PARS TERTIA.
Ferdinando, I.		*Polyb. Practic.* L. VI. Sect. IV. §. 11. p. 575. Sect. VII. §. 3. p. 583. §. 5. p. 584. §. 10. p. 586. 587. Tom. II. — *Crenii Animadverſ. Philol. Part.* XI. p. 101. & XII. p. 16. — *P. Burmannus* in *Adnotat.* ad *Syllogen Epiſtolarum*, Tom. I. p. 359. (1.) vbi ſimul de impudiciſſima eius filia *Suſanna*. Addere liceat *Merillii* Epigramma ſatis notum:
		Viderat ingentes Cuiaci *nata labores* *Aeternum patri conciliaſſe decus*, *Ingenio haud poterat tam magnum aequare parentem* *Filia*, *quod potuit corpore*, *fecit opus.*
		Jo. Salom. Brunqvellii Hiſtor. Iur. Part. III. M. II. c. VIII. p. 304.=306. — *Anton. Terraſſon Hiſtor. Iurispr.* Part. IV. §. IX. p. 463.=468. — *Catal. Bibl. Bunav.* Tom. I. Vol. II. p. 1186. 1187.
	1556.	*Hugo* DONELLVS, (vulgo: *Doneau*,) Cabilonenſis Heduus ſ. Burgundus, ICtus, Orator, & Philologus primum Bituricenſis, tum Genevenſis, poſtea Lugduno-Batavus, & tandem Altorfinus Noricorum, *Cuiacii* perpetuus reprehenſor: hoc anno *in titulum* Pandectarum *de vſuris* & ſequentem, *Commentarium* edidit, *Pariſiis*, 8. Nat. 1527.=⊖. 1591. Icon eius eſt in *Boiſſardianis* tabulis

SAECVLI. XVI. Principibus.	AERAE CHR.	PARS TERTIA.
Ferdinando, I.		n. CXXXIX. & in numo *Muſei Mazzuchelliani*, Tom. I. Tab. XCV. n. VII. ad p. 423 ſ. vid. *Conringius*, l. l. Saec. XVI. c. III. p. 166. c. n. *Krantzii* (x.) — *Tob. Megirus*, l. l. voc. Hugo *Donellus*, ICtus. — *Bayle Dictionaire*, Tom. II. voc. (Hugves) *Doneau*, Donellus. Iurisconſulte. — *Morhofius*, *Polyhiſt. Practic.* L. VI. Sect. VII. §. 5. p. 584. Tom. II. — *Petrus Burmannus*, maior, ad *Syllogen Epiſtol.* Tom. I. p. 31. n. 1. et p. 45. 46. n. 2. vbi animaduertit, ob *Leiceſtrinarum* partium ſtudia inuidiam ſibi conflaſſe, Lugdunoque Altorfium abiiſſe. — *Papillon Bibliotheque des Auteurs de Bourgogne*, Tom. I. p. 180. =183. — *Jo. Salom. Brunquellii Hiſtor. Iur.* Part. III. M. II. c. VIII. §. 17. 18. — *Anton. Terraſſon Hiſtor. Iuriſp.* Part. IV. §. IX. p. 468. 469. — *Catal. Bibl. Bunav.* Tom. I. Vol. II. p. 1208. — *Donellianorum* Operum editionem promiſit *Barthol. Franc. Pellegrini*, Anteceſſor Iuris Piſanus, in *Nov. Act. Erudit* 1761. *Maio* p. 237. =240. — *Carol. Sebaſt. Zeidler* ciuitati Norimbergenſi ab epiſtolis & cauſarum patrocinio, in *Vitis Profeſſorum Iuris Academiae Altorfinae*, *Norimbergae*, 1770. 4. n. IV. p. 63. =103.
	1556.	*Renatus* GVILLONIVS, Grammaticus graecus de *Generibus Carminum Grae-*

SAECVLI. XVI. Principibus.	AE. RAE CHR.	PARS TERTIA.
Ferdinando, I.		*Graecorum scripsit.* Habeo editionem secundam *Parisiensem*, 1560. 4. ⊖. 1570.
	1556.	*Johannes* PICARTVS, (vulgo: *Picard*) Burgundus, Carminum Scriptor, & Philologus Parisiensis, hoc anno *de prisca Celtopaedia, Parisiis.* 4. disseruit. v. *Papillon Bibliotheqve des Auteurs de Bourgogne*, Tom. II. p. 151. s. — non magnae rei Scriptor dicitur *Fabricio*, L. IV. *Bibl. Lat.* c. 13. p. 887. Tom. III.
	1556.	*Josephus Justus* SCALIGER, Agennensis Franco-Gallus, *Iulii Caesaris* Filius, Principum *Veronensium*, vt aiunt, Nepos, qui imperium maioribus olim suis in Italia ereptum ingenio excelso, labore indefesso in ciuitate literaria recuperauit. In Batauos se contulerat, vbi Lugdunensem Academiam nominis sui splendore illustrauit. Polyhistor, Criticus, Rhetor, & Poëta. Nat. 1540.=1609. Icon eius est in *Boissardianis* tabulis n. CXXXI. et passim alicubi. vid. *Vossius*, de *Scientiis Mathemat.* c. XLI. §. 14. p. 234. — *Scaevola Sammarthanus* L. I. *Elog.* c. XXVII. p. 56. 57. — *Colomesii Gallia Oriental.* p. 112.=144. — *Conringius*, l. l. Saec. XVI. c. V. p. 175. c. n. *Krantzii* (65.) — *Tob. Magirus*, l. l. voc. Iosephus Iust. *Scaliger.* — *Pope-Blount.* p.

Digitized by Google

SAECVLI. XVI. Principibus.	AE-RAE CHR.	PARS TERTIA.
Ferdinando, I.		p. 808.=811. — *Baillet Jugemens*, Tom. II. p. 82. n. 235. inprimis p. 202.=206. n. 446. p. 415. n. 899. Tom. IV. p. 78. n. 1295. *Enfans celebres*, Tom. V. p. 60. 61. n. 58. & n. 88. §. 11. p. 122. 123. — *Mepri-ses de Mr. Baillet au sujet des Vers de Muret, pris par Scaliger pour ceux d'un ancien Comiqve*, &c. in *Anti-Baillet*, Tom. VII. Part. I. n. LXXXIII. p. 95. 96. vbi simul ostendit *Menagius*, non extare illos versus, nisi in editione *Varronis* de *Re Rustica*, ap. *Stephanum* 1573. p. 212. — *Morhofii* I. *Polyh. Liter.* c. XV. §. 57. p. 168. c. XVI. §. 57.=59. p. 182. c. XXIII. §. 71. p. 285. et L. V. c. I. §. 8. p. 925. — *Jo. Molleri Homonymosc.* Sect. II. c. VII. §. 46. p. 712. — *Crenii Animadvers. Philolog.* Part. I. c. 6. §. I. p. 91. 92. Part. IV. p. 20[illegible] =209. Part. V. p. 32.=34. 128.= 132. Part. VI. p. 18.=20. p. 11[illegible] =119. Part. X. p. 95.=98. 102. 10[illegible] 160. *Part.* XII. p. 9.=18. — *Schurtz-fleischii Elogia*, p. 81.=85. — *J. Fabricii Histor. Bibl.* Part. I. p. 3[illegible] Part. II. p. 375.=378. 380.=3[illegible] Part. VI. p. 310. 311. & 345. 3[illegible] — *Frid. Gotth. Freytag Analecta Literaria*, p. 817.=822. — *Io. Fr. Foppens Bibliotheca Belgica*, Tom. II. p. 774. 775. vbi etiam Imago. — *Ioh. Vogtii Catal. Libror. rarior.* vo[illegible] *Scaliger.* p. 521. — *Jac. Georg. Chaufepié, Nouveau Dictionaire*, Tom. I.

AECVLI. XVI. Principibus.	AE-RAE CHR.	PARS TERTIA.
erdinando, I.		IV. voc. (Joſeph Juſte) *Scaliger.* — *Catal. Bibl. Bunav.* Tom. I. Vol. II. p 1581.=1583. — De eius Catalectis & Appendice Virgiliana *P. Burmannus*, minor, in Praefat. ad *Anthol. Latinam*, p. XXXI. XXXII.
	1556.	*Michaël* BEVTHERVS, Caroloſtadienſis Francus, ICtus, Aſtrologus, Philologus, & Hiſtoricus, mox Palatinus, mox Argentoratenſis. eo anno *Baſileae*, Faſtos edidit. Nat. 1522.=Θ. 1581. vid. *Pantaleonis Proſopographia*, Part. III. p. 546. — *Voſſius*, de *Scientiis Mathemat.* c. XXXVI. §. 23. p. 192. & c. LXVIII. §. 6. p. 399. — *Io. Fabricii Hiſtor. Bibl.* Part. VI. p. 248. 249. — *Catal. Bibl. Bunav.* Tom. I. Tol. II. p. 1085.
	1556.	*Davides* CHYTRAEVS, (vulgo: *Kochhaff*, nomine latino ex χύτρα, olla, efficto,) Ingelfingenſis Sueuus, Theologus Euangelicus, Hiſtoricus, & Philologus Roſtochienſis, eo anno *Roſtochii*, *Excerptas Genealogias Principum Graeciae* ex *Pindari Odis* edidit. 8. Nat. 1530=Θ. 1600. vid. *Conringius*, l. l. Saec. XVI. c. V. p. 170. c. n. *Krantzii*, (p. (— *Tob. Magiri Eponymolog.* voc. David *Chytraeus.* — *Crenii Animadverſ. Philolog.* Part. V. 183.=185. Part. VII. p. 187. 188. & Part. XVIII. p. 38. — *Io. Alb. Fabricii Conſpect. Theſ.*

SAECVLI. XVI. Principibus.	AE-RAE CHR.	PARS TERTIA.
Ferdinando, I.		*Ital.* p. 239. — *Jo. Fabricii Hiſtor. Bibl.* Part. I. p. 274.=276. Part. III. p. 39. 40. 434.=436. & Part. VI. p. 494.=496. — *Franc. Dion. Camuſatus* ad *Ciaconii Bibliothecam*, p. 963.=965. — *Burc. Gotth. Struvii*, in *Bibliotheca antiqva*, ſ. *Theſaurus riae eruditionis*, Menſe *Junio*, p. 2 =279. — *Frid. Gotth. Freytag* paratus Litterarius, Tom. I. n. CVI p. 294.=298. — *Catal. Bibl. Bun* Tom. I. Vol. II. p. 1156. 1157.
	1556.	*Michaël* NEANDER, Soravienſis Philologus graecus, & Philoſoph Ilefeldenſis, hoc anno *Anthologia Graeco latinum*, *Baſileae*, 8. in cem emiſit. Nat. 1525.=9. 15 vid. *Pantaleonis Proſopographia*, P III. p. 518. — *Conringius*, l. l. S XVI. c. V. p. 177. c. n. *Krantzii*, — *Tob. Magirus*, l. l. voc. Mich. ander. — *Baillet Jugemens*, T II. p. 411. 412. n. 887. — *Morh Polyh. Liter.* c. XVIII. §. 11. p. c. XXI. §. 77.=80. p. 251. 25 II. c. X. §. 12. p. 445. 446. L. IV IV. §. 4. p. 750. it. c. V. §. 2. p. Tom. I. nec non L. II. *Polybiſt.* loſ. Part. I. c. II. §. 5. p. 152. To — *Jo. Molleri Homonymoſcopia*, II. c. VI. §. 89. p. 705. f. — *Animadverſ. Philolog.* Part. V. p. 193. f. Part. XIII. c. II. §. 1. p. 96. — *Schurtzfleiſchii Elogia*, p. 51. — *Jo. Alb. Fabricius*, L. *Bibl. Graec.* c. XI. p. m. 444.

Digitized by Google

SECVLI. XVI. Principibus.	AERAE CHR.	PARS TERTIA.
rdinando, I.		Vol. I. & L. VI. c. X. p. 470.= 477. Vol. XIII. — *Jo. Fabricii Hiſtor. Biblioth.* Part. III. p. 507.= 509. 512. 513. & Part. VI. p. 303. 304. — *Frider. Gotth. Freytag Analecta Litteraria*, p. 628. 629. — *Jac. Georg. de Chaufepié Nouveau Dictionaire*, Tom. III. voc. (Michel) *Neander*, Litérateur. — *Catal. Bibl. Bunav.* Tom. I. Vol. II. p. 1465. — *Johann Carl Volborth Lobſchrift auf Michaël Neander, Gottingen.* 1777. 4. v. *Nova Bibliothec. Philolog.* Tom. II. Part. II. n. XVI. p. 248.= 252.
	1556.	*Paulus* LEOPARDVS, non *Furnius*, vt nonnullis placet, Flandriae Auſtriacae, ſed *Iſembergenſis*, Philologus, & Criticus Bergenſis, aequalis & amicus *Petri Nannii*, & *Franc. Nanſii*, itidem Iſembergenſis, hoc anno eius induſtria *vita et Chriae ſiue Apophthegmata Ariſtippi, Diogenis, Demonactis, Stratonis, Demoſthenis et Aſpaſiae, Antwerpiae.* 8. prodierunt. Eiusdem *Emendationum & Miſcellaneorum Libri XX.* leguntur apud *Ian. Gruterum*, in *Face Critica*, Tom. III. p. 1.=408. et *Daniel* quidem *Heinſius* in *Emendationibus & Notis ad Maximum Philoſophum, Lugd. Bat.* 1607. 8. ad p. 64. queritur, *Gruterum* diſſimulaſſe nomen *Petri Scriverii*, a quo egregios *Pauli Leopardi* decem poſteriores libros, an-

SAECVLI. XVI. Principibus.	AERAE CHR.	PARS TERTIA.
Ferdinando, I.		te illud tempus nondum promul-gatos, acceperat. Nat. 1510. circiter =Θ. 1567. vid. *Franc. Sweertii Athenae Belgicae*, p. 593. — *Baillet Jugemens*, Tom. II. p. 167. n. 372. — *Crenii Am-madv. Philolog.* Part. IX. p. 96. Part. XI p. 216. & Part. XIII. p. 233. — *Io. Fabricii Histor. Bibl.* Part. I. p. 376. — *Io. Franc. Foppens Bibliothe-ca Belgica*, Tom. II. p. 942. — *Pa-qvot Mémoires*, Tom. IV. p. 1. =
	circa 1556.	*Iohannes* LASITIVS, vel LASICIVS (vulgo: *Lasitzki*,) nobilis Polonus & Historicus, cuius *historia de Ingressu Polonorum in Valachiam et ... de Turcarum* accessit *Leonard. Gor... Descriptioni belli Ivoniae &c.* Franc. 1578. 8. Laudatur quoque eius *Diis Samogitarum & ceterorum Sa-matarum, it. de initio regiminis Ste-phani Batorii* liber. qui *Basileae* ... mum 1615. 4. lucem vidit. & *de Ri-sorum Moscoviticorum, Tartaro... religione, sacrificiis, Spirae*, 158... v. *Baelii Lexicon Criticum*, Tom. ... voc. (Jean) *Lasicius*, Gentilhom-me Polonois. — *Frid. Gotth. Fa-tag, Analecta Litteraria*, p. ... 515.
	1557.	*Alexander* SARDVS, Ferrariensis Historicus, & Archaeologus Ve-tus, hoc anno *de moribus ac ma-gentium Libros III. Venetiis*, 8. em...

SAECVLL. XVI. Principibus.	AERAE CHR.	PARS TERTIA.
Ferdinando, I.		v. *Crenii Animadverſ. Philolog.* Part. X. §. V. p. 142. — *Frid. Gotth. Freytag*, *Adparatus Litterarius*, Tom. III. n. LXXV. p. 286. & n. CXXVII. p. 499.
	1557.	*Johannes* GORRAEVS, (vulgo: *de Gorris*,) Pariſienſis, Medicus & Philologus, hoc anno *Nicandrum*, metaphraſi poëtica donatum, item graece cum ſcholiis antiquis, Pariſiis 4. edidit. (v. *Fabricii Bibl. Gr.* L. III. c. XXVI. p. 623. Vol. II. vbi ſimul adnotavit Nicandri Alexipharmaca *cum eiusdem Gorraei verſione & notis* iam prodiiſſe A. 1549. 8.) Nat. 1505.=⊖. 1577. vid. *Scaevol. Sammarthani Elog. Gallor.* L. III. c. V. p. 131.=133. — *Conringius*, l. l. Saec. XVI. c. IV. p. 169. c. n. *Krantzii* (s.) — *Tob. Magirus*, l. l. voc. Ioh. *Gorraeus*, Pariſienſis. — *Catal. Bibl. Bun.* Tom. I. Vol. II. p. 1277.
	1557.	*Jacobus* LABITTVS, ICtus, vt videtur, Pariſienſis, & Philologus, *Cuiacii* discipulus, et amicus, hoc anno primum vtiliſſimus eius *Index Legum omnium, quae in Pandectis continentur*, lucem aſpexit, teſte ſubſcriptione *Dedicationis*, quae extat in limine *Iurisprudentiae Reſtitutae* ICti quondam in hac Academia celeberrimi, *Abrahami Wielingii*, p. XVII=XXI. Cf. *Iudicia virorum eruditiſſimorum de vſu Indicis Legum Chronologici*, inprimis

SAECVLI. XVI. Principibus.	AE-RAE CHR.	PARS TERTIA.
Ferdinando, I.		mis *Io. Strauchii*, ibidem, p. XLIV. et *Gundlingii*, p. LII. in quibus miror praetermiſſum eſſe *Io. Georg. Morhofium*, in *Polyh. Pract.* L. VI. *Iurid.* Sect. III. §. 5. p. 567. Tom. II.
	1557.	*Cunradus* DASYPODIVS, Petri F. Mathematicus, & Philologus Academiae Argentoratenſis, eo anno *Euclidem* explicuiſſe & edidiſſe dicitur. Eiusdem eſt *Oratio de disciplinis Mathematicis ad Fridericum II. Regem Daniae: Hieronis* (pro *Heronis*) *Alexandrini Nomenclaturae vocabulorum Geometricorum tranſlatio et Lexicon Mathematicum ex diverſis collectum antiquis ſcriptis. Argent.* 1579. 8. ⊖. 1600. vid. *Voſſius* de *Scientiis Mathematicis* c. XVI. §. 27. p. 68. & c. XXVI. §. 13. p. 111. ſ. — *Tob. Magiri Eponymol.* voc. Conradus *Daſypodius*. — *Io. Alb. Fabricius* L. III. *Bibl. Gr.* c. XIV. p. 373. 374. 377. c. XXIV. p. 594. Vol. II. — *Catal. Bibl. Bunav.* Tom. I. Vol. II. p. 1195.
	1557.	*Johannes* GLANDORPIVS, Monſterienſis, Philologus, Poëta, & Hiſtoricus mox Marburgenſis, mox Goſlarienſis, hoc anno *Deſcriptionem ſeu Genealogiam gentis Antoniae Lipſiae*, 8. promulgavit. ⊖. poſt A. 1576. vid. *Martin. Hanckius*, *de Scriptor. Rer. Rom.* c. 54. p. 216. & Part. II. c. 5. p. 351. — *Morhofius*, V. *Polyh.*

AECVLI. XVI. Principibus.	AERAE CHR.	PARS TERTIA.
erdinando, I.		*Literar.* c. II. §. 5. p. 932. Tom. I. *Polyb. Pract.* L. IV. Hiſt. §. X. p. 515. Tom. II. — *Crenii Animadv. Philol.* Part. X. p. 189. — *Catal. Bibl. Bun. Tom.* I. Vol. II. p. 1273.
	1557.	*Melchior* GVILANDINVS, (fortaſſis vulgo: *Wieland*,) Regiomontanus, Botanicus, & Philologus, hoc anno ad *Conr. Gesnerum Epiſtolam* ſcripſit & edidit, *Baſileae*, 8. Iter in Orientem, & Aegyptum nominatim, inſtituit. praeterea *Plinii* loca quaedam illuſtrauit in libro de *Papyro*, errans tamen ſubinde in viam reductus eſt a *Ioſeph. Iuſto Scaligero*. ⊖. circa 1589.
		vid. *Tob. Magirus*, l. l. voc. Melchior *Gvillandinus*. — *Pope-Blount*, p. 795. =797. — *Frid. Gotth. Freytag*, *Analecta Litteraria*, p. 408. — *Catal. Bibl. Bunav.* Tom. I. Vol. II. p. 1292. — *David Clement*, *Bibliotheqve curieuſe*, Tom. IX. p. 311. 312. (51.) — *A. Haller Biblioth. Botanic.* L. V. n. 296. p. 220. 221. Tom. I.
	1557.	*Guilielmus* XYLANDER, (vulgo: *Holtzman*,) Auguſtanus, doctiſſimus *Xyſti Betuleii* discipulus, Mathematicus, & Philologus Heidelbergenſis, eo, vel proximo anno *Dionem Caſſium* latine apud *Jo. Oporinum*, *Baſileae*, fol. (v. *Fabric. Bibl. Graec.* L. IV. c. X. p. 326. Vol. III. & *Reimarus* in Praefat. ad *Dionem Caſſium* §. 4. p. XI.) eodem, vt vi-
		de.

SAECVLI. XVI. Principibus.	AERAE CHR.	PARS TERTIA.
Ferdinando, I.		detur, anno *Theocritum* cum scholiis, *Francofurti*, 8. tum *Plutarchum* cum suis adnotationibus *Heidelbergae*, 1561. fol. item *Stephanum Byzantinum*, graece, multis locis emendatum, *Basileae*, 1568. fol. et *Strabonem*, latine, cum suis castigationibus, ad calcem singulorum librorum subiectis, *Basileae*, 1571. fol. aliosque, prodire jussit. Nat. 1532.=Θ. 1576. vid. *Pantaleonis Prosopographia*, Part. III. p. 555. — *Vossius* de *Scientiis Mathemat.* c. XVI. §. 28. p. 68. 69. c. XLIV. §. 24. p. 258. — *Conringius* l. l. Saec. XVI. c. V. p. 176. c. *Krantzii.* (i.) *Pope-Blount.* p. 738. 740. — *Bayle Dictionaire*, Tom. IV. voc (Gvillaume) *Xylander.* — *Baillet Jugemens.* Tom. II. p. 172. 384. p. 403. n. 863. p. 477. n. 104. — *Crenii Animadvers. Philolog.* Part. V. p. 126. 127. & Part. XII. p. 15. — *Jo. Fabricii Histor. Bibl.* Part. I. p. 38. — *Frid. Gotth. Freytag Adparatus Litterarius*, p. 503. — *Catal. Bibl. Bunav.* Tom. I. Vol. II. p. 1709.
	1557.	*Carolus* CLVSIVS, (vulgo: *de l'Ecluse*,) Atrebas, Medicus, Botanicus & Archaeologus, cum Vindobonensis, tum Lugdunensis in Batavia hoc anno edidit: *Histoire des Plantes, en laqvelle est contenue la Description entiere des Herbes* &c. *Anvers* fol. item: *Recueil d'aucunes Gommes et Liqveurs. Anvers*, fol. nec non S... pi...

CVLI. XVI. incipibus.	AE-RAE CHR.	PARS TERTIA.
linando, I.		*pium et Plantarum Hispanicarum Hiſtoriam, Libris II. Antwerpiae*, 1576. Nat. 1524. vel 1525.=⊖. 1609. Icon eius cum in *Boiſſardianis* tabulis, n. III. tum ante *Rariorum Plantarum Hiſtoriam*, *Antwerpiae*, 1601. fol. et apud *Io. Fr. Foppens*, *Bibl. Belgic.* Tom. I. p. 150. 151. vid. *Franc. Sweertii Athenae Belgicae*, p. 166. — *Conringius*, l. l. Saec. XVII. c. IV. p. 211. c. n. *Krantzii* (9.) — *Tob. Magirus*, l. l. voc. Carolus *Cluſius*. — *Crenii Animadv. Philolog.* Part. VIII. c. II. §. X. p. 146. 147. — Ipſius *Caroli Cluſii* Epiſtolae ad *Lipſium*, & *Lipſii* viciſſim ad *Cluſium*, in *Petri Burmanni Sylloge Epiſtolarum*, Tom. I. n. CCCIX.=CCCXXV. p. 311.=329. cum *Burmanni* paſſim adnotationibus. — Prolegomena mea ad *Lapidum vetuſtorum Epigrammata*, p. 5. 6. collata cum *Depulſione*, p. 79.=81. — *Catal. Biblioth. Bunav.* Tom. I. Vol. II. p. 1167. — *Paqvot Mémoires*, Tom. XVII. p. 413.=428. — *A. Haller Bibl. Botan.* L. V. §. 339. p. 348.=351. Tom. I.
	1557.	*Hubertus* GOLTZIVS, Venlöenſis Gelrus, aliis male Herbipolitanus, vnde pater eius ortus erat, Hiſtoricus, et Archaeologus, ſeu Antwerpianus, ſeu Brugenſis, hoc anno Imperatorum ſingulorum imagines a *Iulio Caeſare* vſque ad *Ferdinandum I.*

Digitized by Google

SAECVLI. XVI. Principibus.	AERAE CHR.	PARS TERTIA.
Ferdinando, I.		exprimendas curavit, Antwerpiae, fol. Nat. 1526. =⊖. 1583. vid. *Franc. Sweertii Athenae Belgicae* p. 348. 349. — *Martin. Hanckius*, de *Script. Rer. Rom.* c. LXVII. p. 238. =241. & L. II. P. II. c. 67. p. 371. =373. — *Pope-Blount.* p. 755. = 757. — *Baillet Jugemens*, Tom. I. p. 215. n. 40. — *Anſelmi Banduri Bibliotheca Nummaria*, n. XIV. p. 19. = 25. — *Gottl. Krantzius* ad *Conringium*, l. l. Saec. XVI. c. V. p. 175. (56.) — *Jo. Franc. Foppens Bibliotheca Belgica*, Tom. I. p. 486. =488. vbi etiam eius imago depicta cernitur. — *Catal. Bibl. Bunav.* Tom. I. Vol. II. p. 1276.
	1557.	*Iacobus* MARCHANTIVS, Neoportinus Flander, Philologus & Hiſtoricus, eo anno *de rebus geſtis a Flandriae Comitibus* Elegiacum carmen edidit *Lovanii*, 8. teſtibus *Franc. Sweertio* in *Athenis Belgicis*, p. 366. & *Io. Franc. Foppens* in *Bibl. Belgica* Tom. I. p. 524. ſ.
	1557.	*Athenaei* THORVNIENSIS, incunabula vulgo ad hunc annum referuntur. v. *Catal. Bibl. Bunav.* Tom. I. Vol. I. p. 914. 915.
	1558.	*Vlyſſes* ALDROVANDVS, Bononienſis, Medicus, et Philoſophus Academiae Bononienſis. Nat.

SECVLI. XVI. Principibus.	AERAE CHR.	PARS TERTIA.
rdinando, I.		Nat. 1525. circiter.=Θ. 1605. Imago eius in numis *Muſei Mazzuchelliani*, Tom. I. Tab. XCVIII. n. IX. ad p. 441. 442. vid. *Pope-Blount.* p. 837. 838. — *Bayle Dictionaire*, Tom. I. voc. (Vlyſſe) *Aldrovandus*, Profeſſeur en Philoſophie & en Medecine à Boulogne, ſa patrie. — *Morhofius* L. II. Part. I. *Polyhiſt. Philoſoph.* c. II. §. 10. p. 156. Part. II. c. XXIX. §. 4. p. 403. c. XL. §. 4. p. 426. c. XLVI. §. 1. p. 441. Tom. II. — *Jo. Alb. Fabricius* ad *Anſelmi Bandurii Bibliothec. Nummariam*, p. 84. (z.) — *Gottl. Krantzius* in Supplementis ad *Conringii Scriptores*, Saec. XVII. c. IV. p. 212. (25.) — *Frid. Gotth. Freytag Analecta Litteraria.* p. 18. — *Catal. Bibl. Bunav.* Tom. I. Vol. II. p. 1017. — *David Clement, Bibliotheque curieuſe*, Tom. I. p. 160.=164. (27.)=(38.) — *A. Haller Bibliothec. Botanica*, L. VI. n. 410. p. 402. 403.
	1558.	*Thomas* FAZELLVS, Thermitano Siculus, Sacerdos ordinis Dominicani Panormitanus, Hiſtoricus, & Archaeologus, hoc anno *de rebus Siculis Decades duas Panormi*, fol. euulgauit; Θ. 1570. vid. *Petr. Burmannus*, maior, in Praefat. ad *Theſaurum Siciliae*, Vol. I. p. (17.) (18.) — *Io. Alb. Fabricius*, in *Conſpectu Ital.* p. 72. & 144. — *Gottl. Kranzius* in *Supplem.* ad *H.*

Digitized by Google

SAECVLI. XVI. Principibus.	AE-RAE CHR.	PARS TERTIA.
Ferdinando, I.		*Conringium*, Saec. XVI. c. V. p. 171 173. (26.)
	1558.	*Bernardinus* SCARDEONIVS, Patri nus, Hiſtoricus, & Archaeolog eiusdem vrbis, hoc anno *de civibus Patavinis Libros III.* cum *pendice de Sepulchris inſignibus rorum Patavii ſitorum, Venetiis*, exire iuſſit. ⊖. 1574. vid. *Tob. Magiri Eponymolog.* voc. Ber hardinus *Scardeonius*, hiſt. — *Burmannus*, in Praefat. ad Theſ Italiae Tom. VI. Part. I. p. (7) — *Fabricii Conſpectus Theſ. Ital.* 101. & 296. — *Nic. Comnen. dopolus*, l. l. Tom. II. L. II. c. XX p. 226. — *Dan. Gerdes*, *Florileg. L rar.* p. 313. 314. — *Frid. Gotth. tag*, *Analecta Litteraria.* p. 824.
	1558.	*Gabriel* SIMEON, vel SYMEO (vulgo: *Simeoni*,) Florentinus, ſtoricus, Philologus, et Archaeo gus Lugdunenſis, hoc anno em *Les illuſtres Obſervations antiqu Seigneur Gabriel Symeon Florenti ſon dernier voyage d'Italie l'an à Lyon*, *par Jan de Tournes* 4. *Interpretation Grecque Latine*, cane, & *Françoiſe du monſtre nigme d'Italie*, *Lyon*, 1558. 8. vid. *Anſelmi Bandurii Bibliotheca maria*, n. XI. p. 17. 18. — *tal. Bibl. Bunav.* Tom. I. Vol. p. 1610.

Digitized by Google

SAECVLI. XVI. Principibus.	AE. RAE CHR.	PARS TERTIA.
Ferdinando, I.	1558.	*Henricus* SCRIMGERVS, Dundea-Scotus, ICtus, et Philologus Genevenſis, hoc anno ſumtibus *Huldrici Fuggeri* ex officina *H. Stephani*, *Novellas* graece prodire iuſſit. Nat. 1506.=⊖. 1571. vid. *Tob. Magirus*, l. l. voc. Henr. *Scrimgerus*. — *Fabricii Bibl. Graec.* L. VI. c. 6. p. 400. Vol. XII. — *Jo. Salom. Brunqvelli Hiſtor. Jur.* Part. II. c. XII. §. XVIII. — *Terraſſon Hiſtoire de la Jurisprudence*, Partie IV. §. VI. p. 431.
	1558.	*Richardus* PAFRADVS, Chalcographus Daventrienſis v. *Iac. Revii Daventriae* Lib. III. p. 324.
	1558.	*Suffridus* PETRI, (vulgo: *Sjurd Peeters*,) Ryntſmageeſta-Doccumenſis, Hiſtoriographus Friſiae, et Philologus Leowardienſis, hoc anno *Plutarchi Opuſcula: Septem ſapientum convivium. An ſeni ſit adminiſtranda respublica; de parentum erga liberos naturali beniuolentia; de Symbolo EI latine verſa interprete Suffrido Petro, Erphordiae*, 8. edidit. Nat. 1527.=⊖. 1597. vid. *Franc. Sweertii Athenae Belgicae*, p. 681.=683. — *Pantaleon. Proſopograph.* Part. III. p. 553. — *Tob. Magirus*, l. l. voc. Suffridus *Petri*, Leowardienſis. — *Gottl. Krantzius* in *Supplem.* ad *Conringium*, l. l. Saec. XVI. c. V. p. 171. (3.) — *Jo. Franc. Foppens Bibl. Belgic.* Tom. II. p. 1110. =1112. — *Hartzheim Bibl. Colonienſis.*

SAECVLI. XVI. Principibus.	AE-RAE CHR.	PARS TERTIA.
Ferdinando, I.		*ſis.* p. 300. 301. — *Catal. Bibl. Bunav.* Tom. I. Vol. II. p. 1504. — *Paquot Mémoires*, Tom. VII. p. 271. =293.
	circa 1558.	*Petrus* RONSARDVS, Vindocinenſis Gallo-Francus, poëta Francicus, Nat. 1524.=⊖. 1585. Eius Icon eſt in *Boiſſardianis* Tabulis, n. LXXX. vid. *Scaevol. Sammarthani* L. III. *Elogior.* c. XX. p. 161.=165. — *Tiſi. Magirus*, l. l. voc. Petr. *Ronſardus.* — *Baillet Jugemens.* Poëtes Modernes. Tom. IV. p. 108.=116. n. 1335. — *Bayle Dictionaire*, Tom. IV. voc. (Pierre de) *Ronſard*, Poëte. — *Gottfr. Krantzius* in *Supplem.* ad *Conringium* Saec. XVI. c. V. p. 180. (32.) — *Io. Burcardi & Frid. Otton. Menckeniorum Bibliotheca doctorum militum*, n. CCVII. p. 388.=391. — *L'Abbé Gouiet Bibliotheqve Françoiſe*, Tom. XII. p. 192.=249. — *Frid. Gotth. Freytag-Adparatus Litterarius*, Tom. III. n. XCIV. p. 1003.=1007. — *Catal. Bibl. Bunav.* Tom. I. Vol. II. p. 1563.
	1558.	*Franciscus* THORIVS, Bellio Flander, Medicus, Mathematicus, Poëta, hoc anno *P. Ronſardi ad pacem exhortationem latinis verſibus & gallicis* expreſſit, *Pariſiis.* 4. vid. *Frid. Gotth. Freytag*, *Adparatus Litterarius* Tom. III. n. XCIV. p. 1003. 1007. 1008.

Digitized by Google

:CVLI. XVI. rincipibus.	AE. RAE CHR.	PARS TERTIA.
dinando, I.	1558.	*Athenaei* GEDANENSIS, annus natalis eſſe perhibetur. v. *Catal. Bibl. Bunav.* Tom. I. Vol. I. p. 914.
	1559.	*Sebaſtianus* ERICIVS, ſ. ERIZZO, ſ. Echinus, nobilis Venetus, Philologus & Archaeologus, hoc anno lucem vidit eius *Diſcorſo ſopra le Medaglie* &c. *in Vinegia*, 4. ⊖. 1585. vid. *Anſelmi Banduri Bibliotheca Nummaria* n. X. p. 17. & in *Indice* p. 238. *. — *Nic. Comnen. Papadopoli*, l. l. Tom. I. L. I. c. XXV. p. 81. 82. — *Dav. Clement*, *Bibliotheque curieuſe*, Tom. VIII. p. 104.=107. (56.) (57.)
	1559.	*Marcus Antonius* MVRETVS, nobilis Gallo-Francus, e tractu Lemovicenſi, ICtus, Philologus, Orator, Poëta, et Philoſophus, mox Pariſinus, mox Toloſanus, mox Patavinus, et tandem Romanus. hoc anno *Variarum Lectionum Libros* VIII. *Venetiis*, 4. in lucem protulit, poſtea VII. nouos addidit, *Antwerpiae*, 1580. & 1586. 8. quae ambae editiones penes me ſunt. *Andreas* vero *Schottus* quatuor ſuperſtites demum libros e ſchedis *Auguſtae Vindelicorum* publicavit, 1600. (vid. *Ioſeph. Caſtalio*, *Obſervationum in Criticos Decad.* VI. c. II. p. 215.) Inde Libri XIX. occurrunt in *Jani Gruteri Face Critica*, Tom. II. p. 897.=1242. vbi etiam *Ob-*

SAECVLI. XVI. Principibus.	AE-RAE CHR.	PARS TERTIA.
Ferdinando, I.		*Observationum Iuris Liber singularis*, p. 1242.=1255. inuenitur. Nat. 1526.=⊖. 1585. vid. *Scaevol. Sammarthani* L. III. *Elogior.* c. XIX. p. 158.=161. — *Th. Magirus*, l. l. voc. M. Ant. *Muntus.* — *Pope-Blount*, p. 777.=779. — *Baillet Jugemens*, Tom. II. p. 176. n. 394. & p. 408. n. 877. item Tom. IV. p. 106. 107. n. 1333. — *Mepriſe de Mſr. Baillet au ſujet des vers de Muret pris par Scaliger pour ceux d'un ancien Comique. Il n'eſt point vrai, que Muret ait demeuré en penſion chez Jules Scaliger. Pluſieurs Particularitez curieuſes touchant Muret.* in *Anti-Bailleto.* Part. I. n. LXXXIII. p. 95.=104. *Tom.* VII. *Oper. Baillet.* — *Morhofius* I. *Polyh. Litter.* c. I. §. 14. p. 5. c. XXIII. §. 60. 61. p. 283. L. IV. c. XI. §. 4. p. 839. L. VI. c. III. §. I. p. 973. 974. Tom. I. & Polyh. Practic. L. VI. Sect. IV. §. 4. p. 572. Tom. II. — *Jo. Georg. Graevius*, in Praefat. ad *Cicer. Epiſtol. ad Diverſos* p. 34. ed. *Praefat. & Epiſtol. Graev.* vocat *diſertiſſimum & elegantiſſimum mortalium.* — *Schurtzfleiſchii Elogia*, p. 66.=69. — *Crenii Animadverſ. Philolog.* Part. I. §. VIII. p. 11. 12. Part. II. p. 7. 8. Part. IV. p. 126.=129. Part. V. p. 102. 221.=224. Part. VII. p. 43.=49. Part. XVI. p. 140 f. — *Gottl. Krantzius* in *Supplementis* ad *Conringium*, l. l. Saec. XVI. c. V. p. 179. (16.)	

Digitized by Google

SECVLI. XVI. Principibus.	AERAE CHR.	PARS TERTIA.
rdinando, I.		(16.) — *Jac. Bruckeri Hiſt. Crit. Philoſoph.* Tom. IV. L. II. c. III. §. XXIX. p. 235. & in *Appendice* ſ. *Vol.* VI. p. 727. ſ. — *Frid. Gotth. Freytag*, *Adparatus Litterarius*, Tom. III. n. CLXXXVII. p. 672.=676. — *Catal. Bibl. Bunav.* Tom. I. Vol. II. p. 1460. — *M. Antonii Mureti Opera Rhetorica & Poëtica caſtigatiora, & ex Mſſ. auctiora. Praefatione item luculenta, & eruditiſſima, Indicibusque copioſiſſimis nunc primum illuſtrata, Patavii* 1741. 8. tribus Codicibus. v. *Nov. Act. Erudit.* 1746. *Mart.* Part. I. p. 142. ſeq.
	1559.	*Paulus* SCALICHIVS ſ. *de Scala*, Comes *Hunnorum* & *de Lika*, Marchio Veronenſis, duci Boruſſiae a conſiliis, ſed mox propter technas et fraudes in exilium actus, Theologus pontificius, & Philoſophus, eo anno *Encyclopaediam, ſive orbem diſciplinarum tam ſacrarum quam profanarum*, quem *Epiſtemona* inſcripſit, *Baſileae*, emiſit. ☉. 1577. Icon eius in *Boiſſardianis* Tabulis n. CXXXII. vid. *Morhofius* I. *Polyh. Liter.* c. XI. §. 4. p. 97. L. II. c. V. §. 28. p. 355. & L. II. c. VII. §. 57. p. 396. ſ. *Tom.* I. — *Frid. Gotth. Freytag Analecta Litteraria*, p. 814.=817. & *Adparatus Litterarius*, ad n. CXI. p. 427. 428. — *Catal. Bibl. Bunav.* Tom. I. Vol. II. p. 1580. 1581.

SAECVLI. XVI. Principibus.	AERAE CHR.	PARS TERTIA.
Ferdinando, I.	1559.	*Johannes* POLDVS, (vulgo: *Jean Poldo d'Albenas*,) Nemauſenſis, Hiſtoricus, & Archaeologus. Hoc anno, edidit: *Diſcours Hiſtorial de l'antiqve et illuſtre cité de Niſmes en la Gaule Narbonoiſe, avec les portraits des plus antiqves et inſignes baſtimens dudit lieu, reduitz à leurs vraye meſure et proportion enſemble de l'antique et moderne ville par Jean Poldo d'Albenas*, à *Lyon* fol. *Catalogus Mercurianus* p. 522. exhibet editionem A. 1560. fol. Ex quo libro ſatis multos lapidum titulos *Gruterus* recepit. vid. *Franc. la Croix du Maine Bibliotheqve de France*, *Paris*, 15[illegible] fol. et *Anton. du Verdier Bibliotheque de France*, Lyon 1585. fol.
	1559.	*Pardulphus* PRATEIVS, (vulgo: *Prat*[illegible] ICtus, et Philologus Auguſto-burgenſis Gallo-Francus, hoc anno edidit *Iurisprudentiam Draconis*, & *Solonis cum Romano iure legum regiarum decemviralium diligenter collatam*. *Lugduni*. 8. quam ſuo *Iuris Romani Theſauro* inſeruit *Everard. Otto*, Tom. IV. p. 381.=480. vbi ceteri quoque eius libri typis repetiti leguntur, ſcilicet: *Iurisprudentiae Mediae Libri II. ad Michaëlem Hospitalium*, *magnum Franciae Cancellarium*, Tom. III. 505.=612. tum *Iuſtiniani Tit*[illegible] *Inſtitutionum de officio Judicis illuſtratus*, *nec non veteres Populi Romani leges ordine Alphabetico digeſtae*, & [illegible]

Digitized by Google

SAECVLL. XVI. Principibus.	AE. RAE CHR.	PARS TERTIA.
Ferdinando, I.		*Legem Iuliam de Fundo dotali Commentatio*, Tom. V. p. 453.=528. vid. *Everard. Otto* in Praefat. ad Tom. III. *Theſ. Iur.* p. 53. 54. it. Tom. IV. p. 18. 19. — *Frid. Gotth. Freytag*, *Analecta Litteraria* p. 707. 708.
	1559.	*Matthias* GARBITIVS, Illyrius, quamquam ab A. 1537. iam literas graecas in Academia Tublngenſi docuerat, tamen nunc demum commemorandus eſſe videbatur propter *Aeſchyli Prometheum vinctum*, quem hoc anno, *Baſileae*, 8. graece et latine animadverſionibus illuſtrauit. v. *Fabricii Bibl. Gr.* L. II. c. XVI. p. m. 579. Vol. I. — *Aug. Frid. Böck Hiſtor. Academ. Tubingenſis.* §. 47. (a.) p. 92. quo etiam auctore mortuus eſſe dicitur A. 1559.
	1559.	*Lucas* LOSSIVS, gente Heſſus, Philologus Scholae Luneburgenſis, hoc anno *Quaeſtiones in Euangelia Dominicalia & praecipuorum feſtorum*, *Witebergae* in lucem exire juſſit. Nat. 1508.=Θ. 1582. vid. *Io. Fabricii Hiſtor. Biblioth.* Part. VI. p. 403.=405. — *Catal. Bibl. Bun.* Tom. I. Vol. II. p. 1402.
	1559.	*Johannes* OLDENDORPIVS, Hamburgenſis, ICtus Marburgenſis, omnia eius *Opera* hoc anno, *Baſileae*, 1559. lucem viderunt. Θ. 1576. vid. *Tob. Magirus*, l. l. voc. Joh. *Oldendorpius*, ICtus. — *Morhofius Polyb.*

SAECVLI. XVI. Principibus.	AERAE CHR.	PARS TERTIA.
Ferdinando, I.		*lyh. Pract.* Tom. III. L. VI. *Iurid.* Sect. XI. §. 2. p. 599. — *Jo. Mol. leri Homonymoscop.* Sect. II. c. VII. §. 92. p. 707. — *Jo. Fabricii Hist. Bibl.* Part. III. p. 316. 317. — *Gud. Krantzius* ad *Conringium*, l. l. Sect. XVI. c. III. p. 165. (e.) *Jac. Georg. du Chaufepié Nouveau Dictionaire*, Tom. III. voc. (Jean) *Oldendorp*, Juris consulte. — *Catal. Bibl. Bun.* Tom. I. Vol. II. p. 1476. — *Iof. Hartzheim Bibliotheca Coloniensis.* voc. p. 190. 191.
	1559.	*Richardus* STREINIVS, ortu Austriacus, Baro Schwartzenavius, Hasricus, et Philologus Viennensis, hoc anno *Gentium & Familiarum Romanarum Stemmata, Parisiis*, apud *Stephanum*, fol. edidit. ⊖. 1604. vid. *Hanckius*, de *Scriptor. Rer. Rom.* c. 75. p. 256. 257. & L. II. P. II. c. 75. p. 390. 391. — *Baillet Jugemens*, Tom. V. *Enfans Celebres*, p. 54. 52. item de eo & libro eius *Anic. Aniciano*, Tom. VI. *des Anti.* n. 1. p. 180. = 182. — *Crenii Animad. Philolog.* Part XIII. p. 188. = 190. — *Fabricii Conspectus Italiae*, p. 179.
	1559.	*Joachimus* AXONIVS, Graviacus ICtus, & Philologus. hoc anno *Maximi Planudis Orationem in sepulcro Christi* de graeca latinam fecit, *lingae*, 4. ⊖. 1604. vid. *Franc. Sweertii Athenae Belgicae*, p. 384. — *Jo. Alb. Fabricii Bibl.*

Digitized by Google

SECVLI. XVI. Principibus.	AERAE CHR.	PARS TERTIA.
rdinando, I.		L. V. c. 45. p. 535. Vol. X. — *Io. Fr. Foppens Bibl. Belgic.* Tom. I. p. 554. 555.
	1559.	*Cornelius* GVALTHERVS, (vulgo: *Wouters,*) Gandavenſis, Philologus, eo anno *Commentarios in Egeſippum de Jeroſolymorum excidio, ſ. Bello Judaico,* promulgauit. ⊖. 1582. vid. *Franc. Sweertii Athenae Belgicae,* p. 187. — *Foppens Bibl. Belgica,* Tom. I. p. 202.
	1559.	*Chriſtophorus* RVFVS, Philologus, neſcio cuias, fortaſſis Florentinus, quoniam in *Antexegematibus* ſuis, ſeu *diuerſis explanationibus Scriptorum veterum, potiſſimum Ariſtotelis* ad *Petrum Victorium* hoc anno, *Patavii* 8. (v. *Dan. Gerdes Florileg. Libr. Rar.* p. 304.) publice deſcriptis, & poſtea *Iani Gruteri Theſauro Critico,* Tom. II. p. 570.=631. inſertis, ſub finem, Cosmum Medicem, *fortunatiſſimum Principem, et invictum Ducem noſtrum* vocat.
	1559.	*Fridericus* STAPHYLVS, Oſnabrugenſis, Theologus primum Lutheranus Vratiſlavienſis, & Regiomontanus, tum pontificius Ingolſtadienſis, & Hiſtoricus. hoc anno *Hiſtoriam de vita, morte, et iuſtis Caroli V. Imperatoris* &c. *Auguſtae Vindelicorum,* 4. prodire iuſſit. Nat. 1514.=⊖. 1564. vid. *Frid. Gotth. Freytag, Analecta Litteraria,* p. 897. 898.

SAECVLI. XVI. Principibus.	AERAE CHR.	PARS TERTIA.
Ferdinando, I.	circa 1560.	*Hippolytus* ANGELERIVS, Ateſtinus, *Pauli Junii Craſſi* diſcipulus, Medicus & Hiſtoricus. Eius *Antiqvitates Vrbis Ateſtinae* extant in *Theſauro Italiae*, Tom. VII. ad quem lege Praefationem *Petri Burmanni* minoris, p. (9.)=(11.)
	circa 1560.	*Ludovicus* BECCATELLI, Bononienſis, Archipraeſul Raguſinus, Hiſtoricus, & Philologus. Θ. 1572. vid. *Nic. Comnenus Papadopolus*, l. l. Tom. II. L. I. c. XXII. p. 74. — Cf. *Frid. Gotth. Freytag Adparatus Litterarius*, Tom. III. p. 239.
	circa 1560.	*Vincentius* BORGHINIVS, Hiſtoricus, & Grammaticus Etruſcus. vid. *Frid. Gotth. Freytag*, *Analecta Literaria*, p. 144. — *David Clement Bibliotheque Curieuſe*, Tom. V. p. 101. 102. (70.) — *Catal. Bibl. Bunav.* Tom. I. Vol. II. p. 1100.
	circa 1560.	*Vbertinus* CLERICVS, Creſcentinus, Philologus Mediolanenſis. v. *Io. Chriſtiani Fiſcheri Diſſertatio de Vbertino Clerico. Jenae* 1739.
	circa 1560.	*Qvintus Marius* CORRADVS, Vritanus Hydruntinorum regionis, (Otranto,) Rhetor, et Philologus, *Paulo* IV. & *Pio* IV. pontificibus Romanis potiſſimum clarus, non confundendus cum *Sebaſtiano Corrado*, (ſupra Part. III. p. 188.) Nat. 1508.=Θ. 1575. vid.

Digitized by Google

SAECVLI. XVI. Principibus.	AE-RAE CHR.	PARS TERTIA.
Ferdinando, I.		vid. *Baillet Jugemens*, Tom. II. p. 308. n. 651. — *Morhofius*, IV. *Polyh. Liter.* c. X. §. 7. p. 833. Tom. I. — *Crenii Animadverſ. Philolog.* Part. III. p. 149. ſeq. — *Catal. Bibl. Bunav.* Tom. I. Vol. II. p. 1177.
	circa 1560.	*Alexander* FARNESIVS, Pauli III. Pontificis Romani nepos, Purpuratus, et literarum non tralatitius Maecenas. Ex eius Bibliotheca *Fulvius Vrſinus* ipſa *Feſti Fragmenta* cum adnotationibus ſuis edidit, *Romae*, 1581. 8. Nat. 1520.=⊖. 1589. vid. *Auguſtini Oldoini Athenaeum Romanum*, Peruſiae 1676. 4. p. 49.
	circa 1560.	*Latinus* LATINIVS, Viterbienſis, Theologus, Criticus, & Archaeologus Romanus. Eius *Obſervationes* in *Carolum Sigonium* de *antiquo iure Civium Romanorum*, & in libros de *Comitiis Romanorum Nicolai Gruchii* extant in calce Praefat. *Graevianae*, ad Tom. I. *Theſaur. Antiqv. Rom.* Stell. 4. pl. 4.=Stell. 6. pl. 2. item in *Sigonium de antiquo iure Italiae*, in Praefatione ad Tom. II. eiusdem *Theſauri*, Stell. 2. Nat. 1513.=⊖. 1593. vid. *Tob. Magirus.* l. l. voc. Latinus *Latinius*, Viterbienſis. — *Pope-Blount.* p. 733. 734. — *Baillet Jugemens*, Tom. II. p. 181. 182. — *Morhofius*, I. *Polyh. Liter.* c. XXIV. §. 5. p. 288. 289. & L. V. c. I. §. 13. p. 928. Vom. I. — *Jo. Georg. Graevius*

Digitized by Google

SAECVLI. XVI. Principibus.	AERAE CHR.	PARS TERTIA.
Ferdinando, I.		*vius*, in Praefatione ad *Ciceronis Officia*, p. m. 58. *Ciceronis ſtudioſum* fuiſſe indicat. — *Dan. Gerdes Florileg. Libr. rar.* p. 230. — *Frid. Gotth. Freytag Analecta Litteraria.* p. 516. =518. it. *Adparatus Litterarius*, Tom. III. p. 307. & 609. — *Catal. Bibl. Bunav.* Tom. I. Vol. II. p. 1382.
	circa 1560.	*Johannes Marius* MATIVS, vel MATTIVS, (vulgo: *Mazzio*,) Brixianus, Rhetor, et Philologus, cum Mediolanenſis, tum Alexandrinus Statielenſis in Liguria. *Annotationes* eius in *varios Auctores* primum, *Ticini*, 1575. 8. *Opiniones* vero *Alexandriae Statiellae* 1598. 4. lucem viderunt. Nat. 1532.=ϑ. 1600. vid. *Nic. Comn. Papadopolus*, l. l. Tom. II. L. II. c. XXXVI. p. 261. 262. — Cardin. *Quirinus* in *Literatura Brixiana*, Part. II. p. 146=148. it. p. 233.=238. — Auctor Praefationis ad *Trigam opuſculorum Criticorum Rariorum, Traiecti ad Rhenum*, 1755. 8.
	1560.	*Iohannes Baptiſta* PORTA, (vulgo: *della Porta*,) Neapolitanus, Mathematicus, & Philoſophus Phyſiognomus, hoc anno edidiſſe dicitur *Magiae naturalis, ſeu de miraculis rerum naturalium Libros* IV. *Antwerpiae*, 8. Penes me eſt eius de *furtiuis literarum notis* libellus. Neapoli, 1563. 4. ϑ. 1615. Imago eius in numo *Muſei Mazzuchelliani*, Tom. I. Tab. XCIX. n. III. ad p. 445. f. vid.

Digitized by Google

SECVLI. XVI. Principibus.	AERAE CHR.	PARS TERTIA.
rdinando, I.		vid. *Io. Matthaei Toſcani Peplus Italiae* L. IV. n. CXCVII. p. 516. — *Voſſius de Scientiis Mathematicis.* c. XXXVI. §. 32. p. 195. c. LVII. §. 16. p. 335. & *Addend.* p. 452. — *Baillet Jugemens*, Tom. II. p. 289. n. 615. — *Morhofius*, L. II. Part. II. *Polyhiſt. Philoſoph.* c. XL. §. 6. p. 426. ſ. it. L. III. c. I. §. 4. p. 454. Tom. II. — *Io. Fabricii Hiſtor. Biblioth.* Part. III. p. 482. 483. & Part. VI. p. 274. — *Gottl. Krantzius* in *Supplement.* ad *Conringium* Saec. XVII. c. II. p. 202. (17.) — *Frid. Gotth. Freytag*, *Adparatus Litterarius*, Tom. III. p. 154. n. XXXVIII.=XLI. p. 156.=168. — *Catal. Bibl. Bunav.* Tom. I. Vol. II. p. 1529. — *A. Haller Biblioth. Botanic.* L. V. §. CCCVII. p. 328. & 329.
	circa 1560.	*Bernardinus* TELESIVS, Coſentino-Neapolitanus, Philoſophus. Nat. 1508.=9. 1588. vid. *Morhofius* L. I. *Polyh. Philoſoph.* c. c. XV. §. 2. p. 108. it. L. II. Part. I. c. XIII. §. 2.=§. 6. p. 230=238. Tom. II. — *Gottl. Krantzius* in *Supplem.* ad *Conringium*, Saec. XVI. c. II. p. 164. (d.) — *Nic. Comnenus Papadopolus*, l. l. Tom. II. L. II. c. XXXII. p. 248. — *Iac. Bruckeri Hiſtor. Crit. Philoſ.* Tom. IV. Per. III. Part. I. L. I. c. V. §. I.=III. p. 448. =460. et in *Append.* ſ. Vol. VI. p. 758. 759. — *Dan. Gerdes Florileg. Libr. Rar.* p. 341. — *Frid. Gotth.*

SAECVLI. XVI. Principibus.	AE. RAE CHR.	PARS TERTIA.
Ferdinando, I.		*Freytag Analecta Literaria*, p. 94 — *Catal. Bibl. Bunav.* Tom. I. Vo II. p. 1640.
	circa 1560.	*Iacobus Barozzius* VIGNOLVS, (*Vignole*,) Bononienſis, Architec Romanus. ⊖. 1573. v. *Catal. Bibl. Bunav.* Tom. I. Vol. p. 713.
	circa 1560.	*Didacus* de COVARRVVIAS, T tanus, Epiſcopus Segovienſis, ICo et Archaeologus. Nat. 1512.=⊖. 1586. vid. *Guido Pancirollus de claris LL.* terpretibus. L. III. c. LVI. p. — *Tob. Magirus*, l. l. voc. Did *Covarruvias*, ICtus. — *Gottl. K zius* ad *Conringium*, l. l. Saec. X c. III. p. 156. (t.) — *A. Terr Hiſtor. Iurispr.* Part. IV. §. VII 435. 436.
	1560.	*Michaël* HOSPITALIVS, quaſi *nius*, (vulgo: *de l'Hopital*,) Ar nus, primarius Franciae Scriba Cancellarius, vir egregie doct & Poëta, cuius carmen habe adeo elegans *de Lite*, vt Henr. *phanus*, *Barthius*, *Boxhornius*, & veteris cuiusdam poëtae eſſe cr rent. (vid. *Fabricii Bibl. Lat.* L c. I. p. 676. Tom. I. et *Hen nus ad Sammarthanum*, p. 119. ab Anti-pontificiis non alienum buiſſe animum apparuit ex eius m menti tabulis, quas vulgauit

Digitized by Google

rdinando, I.

meſius in *Bibliotheca Selecta*, p. 419. Nat. 1503.=⊖. 1573.

Eius imago in *Boiſſardianis* tabulis, n. CXXXV. et apud *Bern. Montefalconem*, in *Monument. Monarchiae Francicae*, Tom. V. Tab. XXXIV. ad p. 218. *Pariſiis* 1733. fol. reperitur. — *Sammarthanus* eum faciem *Ariſtotelis* plane referre ait. *Maimburgius* vero vultum eius appellat: *Le viſage de St. Jerome.*

vid. *Scaevola Sammarthanus* L. II. *Elog.* c. XXX. p. 117.=120. cum adnotat. *Heumanni.* — *Tob. Magirus*, l. l. voc. Mich. *Hospitalius.* — *Baillet Jugemens*, Tom. IV. p. 92. 93. n. 1315. — *Bayle Dictionaire.* Tom. II. voc. (Michel de l') *Hospital*, Chancelier de France. — *Morhofius* I. *Polyh. Liter.* c. IX. §. 7. p. 79. cum adnot. (y.) Tom. I. — *Ludov. Maimburgius* in *Hiſtoria Calviniſmi*, L. III. 1682. ad A. 1561. p. m. 204. ed. Pariſ. 12. de eius carminibus latinis ſic ſcribit: *Il faiſoit beaucoup mieux des Vers, qv'il n'eſt permis d'en faire à un Cancelier de France.* — *Gottl. Krantzius* ad *Conringium*, l. l. Saec. XVI. c. III. p. 166. (t.) — *Fabricius* l. ſupra l. eum vocat *virum integerrimum et ſummi ingenii.* — *Nic. Comnenus Papadopolus*, l. l. Tom. II. L. I. c. XXIII. p. 76. 77. — *Jo. Burc. et Frid. Otton. Menckeniorum Bibliotheca doctorum militum.* n. CXVI. p. 243.=246. — *Frid. Gotth. Freytag Analecta Literaria*, p. 470. 471. & *Adparatus Litte-*

SAECVLI. XVI. Principibus.	AE-RAE CHR.	PARS TERTIA.
Ferdinando, I.		*rarius*, Tom. III. p. 680. 681. — *Catal. Bibl. Bunav.* Tom. I. Vol. II. p. 1339. — *Sur deux Inscriptions Latines concernant le Chancelier de l'Hospital par Mr. de Foncemagne*, dans l'*Histoire de l'Academie des Inscriptions*, Tom. XVIII. p. 372.=375. — *Eloge Historiqve de Michel de l'Hospital, Chancelier de France*, par Mr. *Gibert*, Advocat. *Paris*. 1777. 8.
	1560.	*Hubertus* LANGVETVS, Vitensis (Viteaux) Burgundus, Historicus, et Philologus, mox Saxonicus, mox Arausionensis. Laudatur eius *Discursus de Synodo* hoc anno editus. Auctor quoque fuisse perhibetur *Apologiae Gvilielmi I. Principis Auriae contra Philippum Regem Hispaniae*, i. e. *Apologie du Prince Gvilleaume d'Orange contre le Ban et Edit du Roi d'Espagne*, Delft. 1581. 4. Eius vero *Epistolae Politicae & Historicae ad Philippum Sydnaeum, Equitem Anglum, illustrissimi Pro-Regis Hyberniae filium Vlissingensem Gubernatorem*, diu post eius mortem primum Francofurti 1633. editae, tum ornatius repetitae L. B. ap. Elzevir. 1646. 12. nec non haud ita pridem accurante *D. Dalrymple* Eqvit. *Edimburgi* 1776. 8. typis renovatae. Non minoris qvoque momenti sunt eius *Epistolae ad Joachimum Camerarium Patrem et filium* itidem demum a *Ludovico, Joach. F. Joach. N. Camerario*, Groningae 1646. 12. promulgatae, & a Fr.

SAECVLL. XVI. Principibus.	AE. RAE CHR.	PARS TERTIA.
Ferdinando, I.		*Benedict. Carpzovio* typis recusae, cum qvibusdam Langueti ad *Augustum*, Electorem Saxoniae literis, *Lipsiae*, & *Francof.* 1685. 12.
		Nat. 1518.=01581. Antwerpiae. vid. *Tob. Magirus Eponymol.* voc. Hubertus *Languetus.* — *Ludovici Camerarii* Epistola Dedicatoria ad *Achatium a Dona.* — *Bayle Dictionaire*, Tom. III. voc. (Hubert) *Languet*, natif. de Viteaux. — *Gottl. Krantzius* ad *Conringium*, Saec. XVI. c. III. p. 166. (w) — *Papillon Bibliotheqve des Auteurs de Bourgogne*, Tom. I. p. 370.=374. — *Dan. Gerdes Florileg. Libr. Rar.* p. 222.=226. — *Catal. Bibl. Bunav.* Tom. I. Vol. II. p. 1380.
	1560.	*Ludovicus* RVSSARDVS, ICtus & Philologus, ut reor, Parisiensis. Quamquam enim iam superiori anno *Adriani Turnebi*, *Ioannis Aurati*, *& doctorum aliquot virorum epitaphia in Franc. Duarenum*, Parisiis in 4. (v. *Freytagii Adparatum literarium*, Tom. III. p. 695.) euulgauerat, tamen praecipue nominis sibi famam parauit *Pandectarum* editione, *Lugdunensi*, 1560. fol. duobus Codicibus. (v. *Fabricii Bibl. Graec.* L. VI. c. 6. p. 363. Vol. XII. & *Struvii Bibl. Jurid.* c. III. p. 34.) et Novellarum interpretatione *Haloandrina*, ex *Duareni* recognitione emendata, *Paris.* 1567. fol. (v. *Fabricius*, l. l. p. 400. & *Struvius*, l. l. p. 40.)

Digitized by Google

SAECVLI. XVI. Principibus.	AERAE CHR.	PARS TERTIA.
Ferdinando, I.	circa 1560.	*Julius* ALEXANDRINUS, Neoſtadienſis, Medicus Tridentinus, *Maximiliano* II. carus, nonnullorum *Galeni* librorum interpres latinus. (v. *Fabricii Bibl. Gr.* L. IV. c. XVII. p. 534. 537. Vol. III.) ϴ. 1590. v. *Gottl. Krantzius* ad *Conringium* de *Scriptor.* Saec. XVI. c. IV. p. 169. (1.)
	circa 1560.	*Martinus* CHEMNITIVS, Brietzenſis, Theologus Lutheranus, mox Regiomontanus, mox Brunsvicenſis, mox Witebergenſis. Concilii Tridentini exiſtimator. Nat. 1522.=ϴ. 1586. Imaginem ſubminiſtrant Icones *Boiſſardianae*, Tab. CLXV. & *Verheiden*, in *Praeſtantium Theologorum* Elogiis p. 174.=177. vid. *Tob. Magirus*, l. l. voc. Martinus *Chemnitius*. — *Pope - Blount* p. 768.=770. — *Morhofius Polyhiſt. Practici* L. V. Theol. c. I. §. 17. p. 539. Tom. II. — *Jo. Molleri Homonymoſcop.* Sect. II. c. VI. §. 29. p. 662. — *Io. Fabricii Hiſtor. Biblioth.* Part. II. p. 156.=159. & 160. =169. — *Gottl. Krantzius* ad *Conringium*, l. l. Saec. XVI. c. I. p. 161. (p.) — *Georg. Chriſto. Piſanski Hiſtor. Litteraria Pruſſiae*, Part. II. §. 22. p. 35. (xx.) — *Catal. Bibl. Bunav.* T. I. Vol. II. p. 1150. 1151.
	circa 1560.	*Johannes* CRATO a CRAFTHEIM, Vratiſlavienſis, Caeſarum, Ferdinandi

Digitized by Google

SAECVLI. XVI. Principibus.	AERAE CHR.	PARS TERTIA.
Ferdinando, I.		di I. Maximiliani II. et Rodolphi II. Archiater, et Philologus. Nat. 1519.=⊖. 1585. Icon eius est in *Boissardianis* Tabulis. n. CXXIV. et in duobus numis *Musei Mazzuchelliani*, Tom. I. Tab. XCV. n. IV. V. ad p. 422. f. vid. *Nic. Comnen. Papadopoli*, l. l. T. II. L. II. c. XXXI. p. 244. 245. — *P. Burmannus*, maior, ad *Syllog. Epistolar.* Tom. I. Ep. 232. p. 236. 237. — *Catal. Bibl. Bunav.* Tom. I. Vol. II. p. 1182. & Vol. III. p. 2157.
	1560.	*Jacobus* HERTELIVS, Curiensis, Philologus Graecus, cuius hoc anno *Sententiae Comicorum*, *Basileae*, 8. prodierunt. (v. *Fabricii Bibl. Graec.* L. II. c. XI. §. X. p. m. 445. Vol. I.)
	circa 1560.	*Christophorus* MANLIVS, Gorlicensis Lusatus, Historicus & Carminum Scriptor. ⊖. 1575. vid. *Petrus Burmannus*, maior, ad *Syllogen Epistolarum*, Tom. I. p. 59. n. 2.
	circa 1560.	*Adamus* NEVSER, gente Sueuus, Theologus primum Heidelbergensis, mox vnitarius, quem vocant, Transylvanus, tandem Apostata Muhamedanus. ⊖. CPoli 1576. Plane singularia de eo habet *Gotthold. Ephraim. Lessingius* in libro cui titulus: *Zur Geschichte und Litteratur, aus den Schätzen der Hertzoglichen Bi-*

SAECVLI. XVI. Principibus.	AERAE CHR.	PARS TERTIA.
Ferdinando, I.		*Bibliothek zu Wolfenbüttel. Dritter Beytrag. Braunſchweig* 1774. 8. n. XVII. von *Adam Neuſern einige authentiſche Nachrichten.* p. 119.=194.
	circa 1560.	*Gaſpar* OLEVIANVS, Trevirenſis, Theologus Calvinianus, mox Heidelbergenſis, mox Herbornenſis. Nat. 1536.=☉. 1584. vid. *Iac. Verheiden Praeſtantium Theologorum Effigies*, p. 161.=164. — *Gottl. Krantzius* ad *Conringium*, l. l. Saec. XVI. c. I. p. 162. (13.) — *Catal. Bibl. Bunav.* Tom. I. Vol. II. p. 1477.
	circa 1560.	*Adamus* TRAZIGERVS, Norimbergenſis, ICtus, & Hiſtoricus Hamburgenſis, eius *Chronica der Stadt Hamburg aus alten Receſſen und glaubwürdigen Hiſtorien zuſammen geleſen, bis* 1560. extitit olim in *Bibliotheca Menckeniana* p. 830.
	1560.	*Iohannes* WIGANDVS, Mansfeldianus, Theologus Lutheranus, et Hiſtoricus, Socius Centuriatorum Magdeburgenſium. *Fortunae Pila.* eo anno *de Neutralibus & Mediis libellum* edidit, Francofurti. 8. ☉. 1587. vid. *Io. Fabricii Hiſtor. Biblioth.* Part. II. p. 426. & Part. VI. p. 417. & 420. — *Gottl. Krantzius* ad *Conringium*, l. l. Saec. XVI. c. I. p. 161. (r.) — *Dan. Gerdes Florileg. Libr. Rar.* p. 366. 367.

ECVLI. XVI. Principibus.	AERAE CHR.	PARS TERTIA.
rdinando, I.	1560.	*Andreas* DVDITHIVS, vel DVDITIVS, *ab Horebowicza*, Buda Pannonius, *Reginaldi Poli* amicus, trium Imperatorum *Ferdinandi* I. *Maximiliani* II. & *Rudolphi* II. ad varias causas legatus, Episcopus Qvinqveeccleſienſis, poſtea magiſtratu e ſacro abdicans, in *Sileſiam*, & *Poloniam* abiit, pronior in doctrinas eorum, qui a *Socino* nomen habent Theologus, Orator, Hiſtoricus, et Philologus. Hoc anno *Dionyſii Halicarnaſſei* librum de *Charactere Thucydidis* pereleganter interpretatus eſt *Venetiis* apud *Manutium*, 4. (v. *Fabric.* III. *Bibl. Gr.* c. XXXII. p. 786. Vol. II.) Nat. 1533. = Θ. 1589. vid. *Conringius*, l. l. Saec. XVI. c. V. p. 179. c. n. *Krantzii*, (18.) — *Tob. Magiri Eponymolog.* voc. And. *Dudithius* nobilis Hungarus. — *Crenii Animadverſ. Philolog.* Part. II. c. IV. §. X. p. 138 = 154. & Part. III. p. 236. 237. — *Io. Fabricii Hiſtor. Bibl.* Part. II. p. 80 — *Petrus Burmannus*, maior, ad *Syllogen Epiſtolar.* Tom. I. p. 215. — *Nic. Comnenus Papadopolus*, l. l. Tom. II. L. I. c. XXVIII. p. 88. 89. — *Freytag Apparatus Litterarius*, Tom. III. p. 765. & p. 770 = 772. — *Catal. Bibl. Bunav.* Tom. I. Vol. II. p. 1211. 1212. — *David Clement*, *Bibliotheque Curieuſe*, Tom. VII. p. 457. 458. (36.)
	circa 1560.	*Johannes* CRISPINVS, ortu Atrebas, ICtus, Philologus, et Chalcographus exi-

SAECVLI XVI. Principibus.	AERAE CHR.	PARS TERTIA.
Ferdinando, I.		eximius, cui varios in iure & literis libros debemus, velut *Homerum*, graece minori forma, *Genevae*, 1567. (v. *Fabric. Bibl. Gr.* L. II. c. III. p. 297. Vol. I.) *Vetuſtiſſimorum Autorum Georgica, Bucolica*, et *Gnomica*, graece & latine, Genevae, 1584. 12. (*Fabricii Bibl. Gr.* L. III. c. XVII. p. 438. Vol. II.) ad *Vlpiani Fragmenta* adnotationes, *Lugduni*, 1589. 8. (*Struvii Biblioth. Iurid.* c. III. p. m. 50.) licet quoad harum editionum annos fatalis eius Annus 1572. non leves iniicit ſcrupulos.
		vid. *Bayle Dictionaire*, Tom. II. voc. (Jean) *Crispin*, Imprimeur illuſtre à Geneve. — *Io. Fabricii Hiſtor. Biblioth.* Tom. I. p. 244. 245. — *J. F. Foppens Bibliothec. Belgica.* Tom. II. p. 622. ſ.
	circa 1560.	*Thomas* ERASTVS, (vulgo: *Liebler*, vel *Lüber*,) Aquenſis Helvetius, Theologus, Medicus, et Philoſophus Heidelbergenſis, vnde *Eraſtiani*, qui eius de ſacrorum diſciplina opiniones ſectantur. Notus eſt eius de *Excommunicatione* liber 1580. Eodemque anno publice deſcripta ſunt: *De Aſtrologia diuinatrice Epiſtolae D. Thomae Eraſti* iam olim *ab eodem ad diuerſos ſcriptae, & in duos libros digeſtae, ac nunc demum in gratiam veritatis ſtudioſorum in lucem editae, opera & ſtudio Joannis Iacobi Grynaei*, &c. *Baſileae, per Petrum Pernam.* 1580. 4. Ex quibus verbis *jam olim* ra-

SECVLI. XVI. Principibus.	AE-RAE CHR.	PARS TERTIA.
Ferdinando, I.		rationem concludo, circa hunc annum in margine positum iam claritatem nominis eum adeptum esse videri. Nat. 1524.=☉. 1583. vid. *Pantaleonis Prosopographia*, Part. III. p. 545. *Tob. Magirus*, l. l. voc. Thomas *Erastus*. — *Gottl. Krantzius* ad *Conringium*, l. l. Saec. XVI. c. IV. p. 168. (e.) — *Nic. Comnen. Papadopoli*, l. l. Tom. II. L. II. c. XXX. p. 241. 242. — *Dan. Gerdes Florileg. Libr. Rar.* p. 114. 115. — *Frid. Gotth. Freytag Analecta Litteraria*, p. 310.=312. & *Adparatus Litterarius*, Tom. III. ad n. CCVII. p. 764. 765. 769. 770. — *Catal. Bibl. Bunav.* Tom. I. Vol. II. p. 1226. — *David Clement, Bibliotheque Curieuse*, Tom. VIII. p. 82=89. (45.)=(48.) — Auctor *Athenarum Rauricarum*, in *Professoribus Ethicae*, n. VIII. p. 427. =430.
	1560.	*Theodorus* ZWINGERVS, maior, *Jacobi* pater, Episcopicella- (vulgari dialecto Bisschofszella-) Helvetius, *Conradi Lycosthenis* (supra p. 265) privignus, Medicus, Historicus, & Philosophus Basileensis. Hoc anno edidit *Nautileum Somnium* 4. *Commentaria* vero *in artem Medicinalem Galeni, Basileae*, 1561. item *Tabulas & Commentarium in Galenum de Constitutione artis Medicae* ibidem eodem a. fol. nec non: *Theatrum vitae Humanae, Basileae* 1586. fol. quatuor codicibus. Nat. 1533.=☉. 1588.

Digitized by Google

SAECVLI. XVI. Principibus.	AE-RAE CHR.	PARS TERTIA.
Ferdinando, I.		vid. *Tob. Magiri Eponymolog.* voc. Theod. *Zwingerus.* — *Morhofii* L. I. *Polyh. Literar.* c. XXI. §. 23. p. 241. Tom. I. et *Polyh. Pract.* L. I. Ethic. c. I. § 1. p. 482. Tom. II. — *Jo. Molleri Homonymoſcop.* Sect. II. c. VII. §. CXLV. p. 737. — *Io. Fabricii Hiſtor. Biblioth.* Part. III. p. 459. 460. — *Gottl. Krantzius* ad *Conringium*, l. l. Saec. XVI. c. IV. p. 168. (m.) — *Frid. Gotth. Freytag*, *Adparatus Litterar.* Tom. III. p. 371. — *Catal. Bibl. Bunav.* Tom. I. Vol. II. p. 1714. — Auctor *Athenarum Rauricarum*, in Profeſſoribus *Medicinae Theoreticae*, n. V. p. 208. = 211.
	1560.	*Henricus* AGYLAEVS, Sylvaducenſis, ICtus, & Philologus Rheno-Traiectinus, hoc anno *Novellas Juſtiniani Imperatoris Conſtitutiones a Gregorio Haloandro e Graeco verſas & editas Norimbergae* 1531. *nunc vero reviſas & emendatas adiecta lectionum varietate*, *Pariſiis*, *apud H. Stephanum*, 4. repeti iuſſit. ⊖. 1595. vid. *Franc. Sweertii Athenae Belgicae*, p. 322. — *Io. Franc. Foppens Bibliotheca Belgica*, Tom. I. p. 433. 434. — *Gaſp. Burmanni Traiectum eruditum* p. 6. 7. — *David Clement*, *Bibliotheque Curieuſe*, Tom. I. p. 98. Not. (3.) — *Paquot Mémoires*, Tom. II. p. 416. 417.
	1560.	*Jacobus* CRVQVIVS, Meſſenio-Flander, Philologus & literarum Profeſ-

SAECVLI. XVI. Principibus.	AE-RAE CHR.	PARS TERTIA.
Ferdinando, I.		for Brugenſis. Ei hoc iam anno *Iac. Raevardus Commentarium ſuum ad Legem Scriboniam* dedicauit. Θ. 1621. vid. *Franc. Sweertii Athenae Belgicae*, p. 360. — *Baillet Jugemens*, Tom. II. p. 217. n. 456. *Crenii Animadv. Philolog.* Part. VII. p. 233. 234. vbi Epiſtola eius ad *Franc. Nanſium.* — *Io. Franc. Foppens Biblioth. Belgica* Tom. I. p. 511. — *Frid. Gotth. Freytag*, *Adparatus Litterarius*, Tom. III. ad n. CLXXII. & CLXXIII. de *Horatii* editionibus *Cruqvianis*, p. 628 = 632. — *Paqvot Mémoires.* Tom. XVIII. p. 373.=379.
	circa 1560.	*Lucas* FRVTERIVS, (ſive, vt a nonnullis paſſim viris doctis, ad vernaculae dialecti nomen, *Fruytier*, et patriam eius *Brugam* reſpicientibus, ſcribitur: *Lucius Frugi Pontanus*,) Brugenſis Flander, Poëta, et Philologus eximius, circa hunc iam annum inclaruiſſe videtur, quod in flore aetatis ſuae vix A. XXV. natus deceſſit, A. 1566. & quod A. 1565. *Pariſiis* publice propoſuit carmen contra *Lambinum*, in *Gaſp. Sciopii Veriſimilium* L. III. c. VIII. p. 110. obvium. Optimae ſane frugis pleni ſunt eius *Veriſimilium Libri duo*, quos poſt eius mortem vna cum eius *Verſibus Miſcellis* & *Iulii Severiani Syntomatibus Rhetoricis* primum in lucem protraxit *Ianus Douſa, Nordovicus, ſ. à Nortwyck, Antwerpiae.* ſ. 1584. 8. poſtea

Ferdinando, I.

ſine *Carminibus* & *Severiano* typis repetendos curauit *Gruterus*, in *Face Critica*, Tom. II. p. 808.=875. addiditque eiusdem *Coniectaneorum Veriſimilium*, vt in *Syllabo Criticorum* illo *Volumine contentorum*, neſcio quam vere, dicitur, *longe pleniorum*, *quam hactenus excuſorum*, Librum III. vna cum *Epiſtolis Philologicis*, *Tomo*, V. p. 339.=408. — Non vero ſolidas & integras eius eſſe, quas *Ianus Douſa* edidit, *Carminum reliquias*, ſed plures adhuc in ſchedis ſupereſſe nondum editas, velut: *in laudem illuſtriſſimi Principis Henrici Engolismaei*, *Caſae Dei Coenobiarchae*: *ad Ianum Morellum*, Senatorem regium: *ad Germanum Valentem Guellium Pempontium*, Senatorem regium: ad *Danielem Rogerſium* Anglum: *in aduentum Franciſci Balduini*, *I. C. celeberrimi*: in *Huberti Goltſii Symbolum*, alias id genus, mihi nuper inſpicienti chartas Clariſſimi noſtri *P. Bondami*, in quibus *Fruterii & aliorum carmina* ex Codice MSc. ampliſſimi Neomagenſium Conſulis, *Corn. Val. Vonckii*, manu viri egregii, *Erici Huberti van Eldyck*, deſcripta erant, apparuit; vbi etiam diuerſas plane a *Douſianis* illis in mortem eius immaturam Carminibus Elegias, tanquam: *Germani Valentis Guellii Pimpontii Senatoris regii in Lucam Fruterium*, *Monodiam*: *Nicolai Perotti*, Senatoris Regii, *Chriſtophori Blagnii*, & *Danielis Rogerſii*, Angli, *Tumulum* legi. vid.

SECVLI. XVI. Principibus.	AERAE CHR.	PARS TERTIA.
rdinando, I.		vid. *Franc. Sweertii Athenae Belgicae*, p. 517. 518. — *Tob. Magiri Eponymol.* voc. Lucas *Fruterius*, Brugenſis. — *Baillet Jugemens*, Tom. II. p. 168. n. 374. — *Crenii Animadv. Philolog.* Part. III. c. I. §. III. p. 11. 12. & Part. XVI. c. II. §. III. p. 134. =140. — *Petrus Burmannus*, maior, ad *Syllogen Epiſtolarum*, Tom. I. p. 7. n. 6. — *Io. Franc. Foppens Bibl. Belgic.* Tom. II. p. 823. — *Catal. Bibl. Bunav.* Tom. I. Vol. II. p. 1256.
	circa 1560.	*Iohannes* GOROPIVS *Becanus*, a natali eius ſolo Hilvarenbecka Brabantiae ſic cognominatus, (vulgo: *van Gorp*,) Medicus, & Philologus παραδοξος. Nat. 1518.=Θ. 1572. vid. *Pantaleonis Proſopographia*, Part. III. p 457. — *Franc. Sweertii Athenae Belgicae*, p. 431. ſeq. — *Tob. Magiri Eponymologicum* voc. Johan. *Goropius* Becanus. — *Pope-Blount.* p. 712. 713. — *Morhofii Polyh. Litterar.* L. IV. c. III. §. 4. p. 738. 739. Tom. I. — *Crenii Animadverſ. Philolog.* Part. VI. p. 3. — *Schurtzfleiſchii Elogia Scriptorum illuſtrium*, p. 32. 33. — *Gottl. Krantzius* ad *Conringium*, l. l. Saec. XVI. c. V. p. 177. — *Io. Franc. Foppens Bibl. Belgica*, Tom. II. p. 649. 650. — *David Clement*, *Bibliotheque Curieuſe*, Tom. IX. p. 243.=246. (14.)(15.) — *Catal. Bibl. Bun.* Tom. I. Vol. II. p. 1277. — *Paquot Mémoires*, Tom. III. p. 27.=36. Cor-

SAECVLI. XVI. Principibus.	AERAE CHR.	PARS TERTIA.
Ferdinando, I.	circa 1560.	*Cornelius* JANSENIVS, Hulſta-Flander, Theologus pontificius, & Philologus Ebraeus Lovanienſis, tum Episcopus Gandavenſis, non confundendus cum alio *Cornelio Ianſenio*, ultra ſemi-Saeculum recentiori. ⊖. 1576. vid. *Pope Blount.* p. 684.=686. — *Bayle Dictionaire*, Tom. II. voc. (Corneille) *Janſenius*, Theologien. — *Jo. Fabricii Hiſtor. Bibl.* Part. I. p. 257.=259. it. p. 260. — *Io. Franc. Foppens Bibl. Belgic.* Tom. I. p. 203. 204. vbi ſimul eius imago conſpicitur.
	circa 1560.	*Pascaſius* JVSTVS, Eclouienſis Flander, Medicus, Philologus, & Philoſophus, circa hunc annum floruiſſe videtur, argumento ſubſcriptionis *Epiſtolae dedicatoriae* duorum eius librorum *de Alea, ſiue curanda in pecuniam ludendi cupiditate*, quos demum *M. Zuerius Boxhornius Amſtelaedami*, apud *Ludov. Elzevirium* A. 1646. 12. in lucem prodire iuſſit. vid. *Franc. Sweertii Athenae Belgicae.* p. 592. & *vita Auctoris*, poſt *Dedicationem Boxhornianam.*
	circa 1560.	*Franciscus* NANSIVS, Ilembergenſis Flander, Franconatium primo in Flandria Senator, tum, rebus per Belgas & Batauos turbatis, Gymnaſii Dordraceni Philologus graecus, praeceptor *Gerardi Johannis Voſſii.* Circa hunc

SAECVLI. XVI. Principibus.	AE-RAE CHR.	PARS TERTIA.
Ferdinando, I.		hunc annum iam inclaruiſſe eum nonnulla rerum adiuncta credere iubent, quamquam *Nonni Parapraſis Euangelii S. Iohannis* ab eo demum L. B. 1589. 8. graece & latine recognita, & *Curae ſecundae ad Nonni Paraphraſin*, ibidem A. 1593. 8. adiunctae fuerunt, teſte *Fabricio Bibl. Gr.* V. c. 16. p. 689. Vol. VII. Not. 1525.=ϴ. 1595. vid. *Franc. Sweertii Athenae Belgicae*, p. 248. 249. — *Ger. Joh. Voſſius.* IV. *Inſtit. Orator.* c. VI. Sect. 2. p. m. 88. — *Petr. Burmannus*, maior, ad *Syllogen Epiſtolarum*, Tom. I. p. 672. — *Io. Franc. Foppens Biblioth. Belgica*, Tom. I. p. 302. 303.
	1560.	*Antonius* PERRENOTVS, Nicolai F. patria Veſontinus, Epiſcopus Atrebatenſis, poſtea Archipraeſul Mechliniēnſis, & Cardinalis, a *Granuella*, cuius fundi paterni dominus erat, vulgo cognominatur GRANVELLANUS, *Margarethae*, Parmenſis, Belgii vicariae rectricis, comes Conſiſtorianus, magni quidem ingenii, ſed intolerabilis ſimul ſuperbiae homo, quam ſingulari tamen fictae humanitatis artificio obtegebat. ϴ. 1568. Numos eius quam plurimos exhibet *Gerard. van Loon* in *Hiſtoriſche Penningen*, Tom. I. p. 48.=50. 57. 59. 141. & *Muſeum Mazzuchellianum*, Tom. I. Tab. LXXXVI. n. II.=VI. & Tab. LXXXVII. n. I.=III. ad p. 385. ſ.

Ferdinando, I. | | vid. *Jo. Franc. Foppens Bibliotheca Belgica*, Tom. I. p. 85. 86. vbi simul depicta eius imago cernitur. — *Catal. Bibl. Bun.* Tom. III. Vol. I. p. 485. — Auctor vitarum, i. e. *Levensbeschryving van eenige voornaame Mannen, en Vrouwen*, Part. IV. p. 48. =59.

1560. | *Jacobus* RAEVARDVS, (vulgo *Raewaerd*,) Lisſewega-Brugenſis, ICtus, et Philologus Duacenſis, Belgarum Papinianus, hoc anno *de Praeiudiciis Libros* II. *Brugis*, 8. & *Protribunalium* Librum ſingularem, ibidem, 1565. 8. edidit.
Nat. 1534.=⊖. 1568.
vid. *Pantaleonis Proſopographia*, Part. III. p. 441. — *Franc. Sweertii Athenae Belgicae*, p. 371. 372. — *Jo. Fabricii Hiſtor. Bibl.* Part. IV. p. 150. 151. — *Io. Franc. Foppens Bibliothec. Belgic.* Tom. I. p. 533. 534. vbi eius Icon. — *Terraſſon Hiſtor. Iurispr.* Part. IV. §. IV. p. 388. — *Papyon Mémoires*, Tom. XVI. p. 108.=113. — *Jo. Frid. Iuglers Beytraege zur Iuriſtiſchen Biographie*, Part. I. Sect. II. p. 254.=261.

circa 1560. | *Elbertus*, ſ. *Engelbertus* LEONINVS, (vulgo *van Leeuw*,) Bommelia-Gelrus, ICtus, & Philologus, primum Academiae Lovanienſis, deinceps, rei publicae a conſiliis, & tandem primarius Ducatus Gelriae & Comitatus Zutphaniae Scriba ſ. Can-

SECVLI. XVI. Principibus.	AERAE CHR.	PARS TERTIA.
Ferdinando, I.		Cancellarius, Principi Auriaco, aliisque illustribus circa illam aetatem viris carus, *Vnionis*, quam vocant, *Traiectinae* haud postremus auctor & adiutor. Hoc anno ad primariam iuris civilis cathedram *Lovanienſem* vocatus erat. Non confundendus autem est cum similis propemodum nominis *Alberto Leonino*, (vulgo: *van Leuwen* à *Groenewoude*,) Traiectino Rhetore, & Mathematico, de quo *Voſſius* de *Scientiis Mathematicis*, c. LXV. §. 49. p. 385. & *Gaſp. Burmannus*, in *Traiecto erudito*, p. 184. 185. Huius vero noſtri sunt *Praelectiones in tit. Cod. de iure emphyteutico*, Francofurti, 1606. editae, & ab *Ottone* in *Theſauro Iuris Romani* Tom. V. p. 655.=666. repetitae, item *Emendationum*, *ſ. Obſervationum Liber*, *Arnhemiae Gelrorum*, 1610. 4. ⊖. 1598. vid. *Bayle Dictionaire*, Tom. III. voc. (Elbert, ou Engelbert) *Leonin*, Iurisconſulte. — *Jo. Franc. Foppens Bibliotheca Belgica*, Tom. I. p. 254.=256. — *Ever. Otto*, in *Praefat.* ad Tom. V. *Theſ. Iur.* p. 27.=29.
	circa 1560.	*Franciſcus* TVRRIANVS, (vulgo: *de Torres*,) Herrera-Valentianus, ſacerdos Jeſuita, Theologus pontificius, et Philologus, qui tamen labentibus annis *Davidi Blondello* & aliis vapulauit. ⊖. 1584. vid. *Tob. Magiri Eponymol.* voc. Franc. *Turrianus*, Jeſuita. — *Pope-Blount.*

SAECVLI. XVI. Principibus.	AERAE CHR.	PARS TERTIA.
Ferdinando, I.		p. 681. 682. — *Baillet Jugemens*, Tom. II. p. 81. n. 232. p. 176. n. 393. & p. 408. n. 876. — *Io. Fabricii Hiſtor. Biblioth.* Part. I. p. 120. — *Gottl. Krantzius* ad *Conringium*, l. l. Saec. XVI. c. I. p. 163. (27.) — *Catal. Biblioth. Bunav.* Tom. I. Vol. II. p. 1663.
	1560.	*Carolus* VTENHOVIVS, Gandauenſis, Philologus, carminum Scriptor, hoc anno *Epitaphia in mortem Henrici II. Galliarum regis*, typis *Roberti Stephani* deſcripta emiſit. ⊖. 1600. vid. *Franc. Sweertii Athenae Belgicae*, p. 172. ſ. — *Io. Franc. Foppens Bibliotheca Belgica*, Tom. I. p. 165. — *Catal. Bibl. Bunav.* Tom. I. Vol. II. p. 1685.
	1561.	*Ludovicus* DVLCIS, (vulgo: *Dolce*,) Hiſtoricus, Philologus, & carminum etruſcorum auctor Venetus, hoc certiſſime anno clarus fuit. Quamquam enim iam A. 1553. *Ouidium*, etruſce loqui iuſſit, (de qua *Metamorphoſeon* verſione Italica v. *Bibl. Bunav.* Tom. I. Vol. I. p. 319.) & vitam *Dantis* A. 1555. ſcripſit, (v. *Bibl. Bun.* Tom. I. Vol. II. p. 1195.) tamen hunc celebritatis eius annum ceteris praetuli, quod nunc *Vitam Caroli V. Imperatoris* populari ſuo perſecutus eſt ſtilo, *Venetiis*, 1561. 4. Aliorum non minus librorum & veterum, tamquam *Satirarum Horatii*, & *Appiani*, (v. *Bibl. Bun.* Tom. I. Vol. I. p. 310. & p. 169.)

SECVLI. XVI. Principibus.	AE. RAE CHR.	PARS TERTIA.
Ferdinando, I.	1560.	& recentiorum, velut *Petri Mexiae*, Hispani hominis, *Historiae Imperatorum Romanorum*, (*v. Bibl. Bunav.* Tom. II. p. 287.) interpres etruscus, quam variorum carminum artifex fuit, teste ibidem auctore *Catal. Bunaviani*, *Tom.* I. Vol. III. p. 2065. & 2067. Ita haud inelegantem quoque de Pictura dialogum emisit, quem *Florentiae*, 1735. 8. typis repetitum habeo, sub hoc indice: *Dialogo della Pittura di M. Lodovico Dolce intitolato l'Aretino . . . con esempi di Pittori antichi, e moderni: e nel fine si fa menzione delle virtù, e delle opere del divin Tiziano.* Sic *Camilli Leonardi*, Medici Pisaurienſis, circa A. 1510. clari, librum *de Gemmis* s. *Speculum lapidum* etruſce vertiſſe, et pro ſuo ingenii foetu iactitaſſe fertur. ☉. 1568.
		vid. *Baillet Jugemens*, Tom. II. p. 460. 461. n. 991. & Tom. IV. p. 89. 90. n. 1311. — *Nic. Comnenus Papadopolus*, l. l. Tom. II. L. II. c. XXIV. p. 221. — *Catal. Bibl. Bunav.* Tom. I. Vol. II. p. 1207.
	circa 1560.	*Johannes* BAVHINVS, Lugdunenſis Franco-Gallus, frater natu maior *Gasparis*, Medicus Botanicus Wurtembergenſis. Nat. 1541 =☉. 1613.
		vid. *Gottl. Krantzius* ad *Conringium*, l. l. Saec. XVI. c. IV. p. 168. (d.) — *Jac. Georg. de Chaufepié Nouveau Dictionaire*, Tom. I. voc. (Jean)

SAECVLI. XVI. Principibus.	AE. RAE CHR.	PARS TERTIA.
Ferdinando, I.		*Bauhin.* Botanicien. — *David Clement*, *Bibliothecve Curieuſe*, Tom. II. p. 498. 499. (92.) — *Catal. Bibl. Bunav.* Tom. I. Vol. II. p. 1067. — *A. Haller Biblioth. Botanica*, L. VI. §. 385. p. 382.=384. Tom. I.
	1561.	*Claudius* ESPENCAEVS, (vulgo: *Claude d'Eſpence*,) Catalaunenſis, Theologus Collegii Sorbonici Pariſienſis, & Philologus, hoc anno *Commentarios & Digreſſiones in priorem & poſteriorem D. Pauli ad Timotheum Epiſtolam*, cum *Conſilio de clandeſtinis matrimoniis*, *Lutetiae*, 1561. & 1564. fol. *Manaſſae* Orationem carmine latino redditam, Paris. 1566. (v. *Fabricii Bibl. Gr.* L. III. c. 29. p. 740. Vol. II.) item *Commentarium in Epiſtolam D. Pauli ad Titum*, Pariſ. 1567. 8. emiſit. Nat. 1511.=Θ. 1571. vid. *Scaevolae Sammarthani* L. II. *Elog.* c. XVII. p. 94. 95. — *Tob. Magirus*, l. l. voc. Claudius *Eſpencaeus*. — *Gerard Krantzius* ad *Conringium*, l. l. Sect. XVI. c. I. p. 163. (20.) — *Catal. Bibl. Bunav.* Tom. I. Vol. II. p. 1227. — *David Clement*, *Bibliothecve Curieuſe*, Tom. VIII. p. 120.=127. (66.)
	1561.	*Dionyſius* LAMBINVS, Monſtrolienſis Picardus, Philologus Pariſienſis hoc anno *Horatium* ſuis adnotationibus illuſtratum, *Lugduni* 4. prodire iuſſit. *In nullo* autem *operum ſuorum* quam in Horatio, eſſe *memorabili*

Digitized by Google

SECVLI. XVI. Principibus.	AE-RAE CHR.	PARS TERTIA.
		rem, iudicat *Barthius*, ad Statii V. Thebaid. 715. p. 323. Operam eius in *Lucretio* collocatam laudat *Hauerkampus*, in Praef. ad *Lucretium*, Stell. * 2. & 3. Θ. 1572. vid. *Scaevolae Sammarthani* L. II. *Elogior.* n. XXII. p. 103.=106. — *Tob. Magiri Eponymolog.* voc. Dionyſius *Lambinus.* — *Pope-Blount.* p. 715. =718. — *Baillet Jugemens*, Tom. II. p. 169. n. 377. p. 401. n. 854. — *Morhofius* L. IV. *Polyh. Literar.* c. XI. §. 15. p. 868. Tom. I. — *Crenii Animadverſ. Philolog.* Part. I. p. 122. 123. Part. II. p. 12. Part. IV. p. 223.=225. Part. VI. p. 1.=6. 14. Part. VII. p. 48. Part. IX. p. 122. ſ. Part. XVI. p. 317. ſ. — *Io. Fabricii Hiſt. Bibl.* Part. III. p. 460. — *Gottl. Krantzius* ad *Conringium*, l. l. Saec. XVI. c. V. p. 178. (10.) — *Heumanni Via ad Hiſtor. Liter.* c. VII. §. VII. p. 433. (o.)
	1561.	GVILIELMVS, Haſſiae Landgravius, Princeps Aſtrologiae peritus, & Aſtrologorum Fautor. vid. *Voſſius*, *de Scientiis Mathemat.* c. XXXVI. §. 30. p. 194. ſ.
	1661.	*Benedictus* ARETIVS, Bernenſis, Theologus, et Philologus. Θ. 1574. vid. *Jac. Verheiden Praeſtantium aliquot Theologorum Effigies* p. 184. =187. — *Melchior Adamus* in *vitis*

SAECVLI. XVI. Principibus.	AE-RAE CHR.	PARS TERTIA.
Ferdinando, I.		*tis Germanorum Theologorum*, p. m. 467. ed. Francof. 1653. 8. Crus *Animaduerſion.* Part. VIII. p. 177. — *Gottl. Krantzius* ad *Conringium*, l. Saec. XVI. c. I. p. 162. (6.) — Du. *Gerdes Florileg. Libror. Rarior.* p. 29. 30. — *Frid. Gotth. Freytag*, *Ana-lecta Litteraria*, p. 46. 47.
	1561.	*Guido* LAVRINVS, Brugenſis, Ma-ci frater, Archaeologus. vid. *Sweertii Athenae Belgicae* p. 297.
	1561.	*Iohannes* ULIMMERIVS, Lovanien-ſis, Canonicorum S. Martini Prior, Philologus, varios hoc anno medii aeui libros *Lanfrancum*, *Iooneu*, *Paſchaſium Radbertum*, *Adelmannum*, *Lovanii*, edidit. vid. *Franc. Sweertii Athenae Belgicae* p. 482. 483.
	1561.	*Theodericus* & *Gualtherus* CRABETH, Pictores vitriarii, circa hanc aetatem clari. v. *Arnold Houbraken*, de *Groote Schouburg der Nederlantſche Konſtſchilders en Schildereſſen*, Part. I. 's Gravenhage, 1753. 8. p. 26.=31. — Auctor vi-tarum ſ. *Levensbeſchryving van eenige voornaame Mannen en Vrouwen*, Part. I. p. 327.=327.
	1560.	*Antonius* SANFELICIVS, Neapoli-tanus, ordinis Franciscani Sacerdos, & Hiſtoricus. Hoc anno prodiit eius *de ſitu Campaniae* libellus, *Neapoli*, 4.

Digitized by Google

AECVLI. XVI. Principibus.	AE-RAE CHR.	PARS TERTIA.
rdinando, I.		vid. *Petr. Burmannus*, maior, in Praefat. ad Tom. IX. *Thes. Ital.* p. (3.) & *Fabricii Conspectus Thesauri Italiae* p. 70. & 118.
	1562.	*Antonius* CHAPPVIS f. *Chappusius*, Delphinas, plurium librorum vtilium interpres Francicus, & Archaeologus, eo, vel superiori anno, Lugduni 4. edidit: *Description de la Limagne d'Auvergne en forme de Dialogve traduit de l'Italien de Gabriel Simeoni.*
		vid. *Anselmi Banduri Bibliotheca Nummaria*, n. XII. p. 18. — *Fabricii Bibl. Graec.* L. VI. c. X. p. 601.=605. Vol. XIII. — *Lengleti du Fresnoi Catalogve des Historien.* Tom. IV. p. m. 176.
	1562.	*Franciscus* SANCTIVS, (vulgo: *Sanchez de Las Broças*, Brocensis Hispanus, primarius in Salmanticensi Academia Rhetorices et Graeci sermonis doctor. Nat. 1523.=Θ. 1600.
		vid. *Tob. Magiri Eponymol.* voc. Franc. *Sanctius.* — *Baillet Jugemens*, Tom. II. p. 190. n. 429. inprimis p. 311. 312. n. 661. p. 338. n. 710. — *Morhofius*, IV. *Polyh. Literar.* c. X. §. 3. p. 831. Tom. I. — *Petr. Burmannus*, maior, ad *Syllogen Epistolar.* Tom. II. p. 116. 117. — *Jo. Fabricii Histor. Biblioth.* Part. VI. p. 286. 287. — *David. Clementis Specimen Bibliothecae Hispano-Maianſianae*, p. 91.=101.

SAECVLI. XVI. Principibus.	AERAE CHR.	PARS TERTIA.
Ferdinando, I.	1562.	*Tilemannus* HESHVSIVS, Vesalien-sis, inquieti animi Theologus Lu-theranus, mox Rostochiensis, mox Heidelbergensis, mox Helmstadien-sis, hoc anno librum *Von vermeynten freyen willen, de praetenso libero ar-bitrio contra Synergistas*, *Magde-burgi*, euulgauit. Nat. 1527.=☉. 1588. vid. *Pantaleonis Prosopographia*, P. III. p. 446. — *Bayle Dictionaire*, Tom. II. voc. (Tilemannus) *Hesbusius*, Theologien. — *Jo. Fabricii Histor. Bibl.* Part. IV. p. 249. 250. — *Gerdes Krantzius* ad *Conringium*, l. l. Saec. XVI. c. I. p. 161. (s.) — *Catal. Bibl. Bunav.* Tom. I. Vol. II. p. 1314. — *Hartzheim Biblioth. Colon-ensis*, voc. p. 310.
	1562.	*Ludovicus* LAVATERVS, Lyburgen-sis, Theologus Turicensis, & Philo-logus, hoc anno *Commentarios in Proverbia Salomonis*, *Tiguri*, in lucem emisit. Eiusdem vero *Liber unus de Spectris*, *Lemuribus*, *variisque praesa-gitionibus*, circa A. 1570. ibidem pro-mulgatus esse videtur, argum. Epi-scriptionis Epistolae ad *Steigeram*. Nat. 1527.=☉. 1586. Icon eius est cum apud *Boissardum*, Tab. CXCI. tum *Jac. Verheiden*, l. l. p. 204.=207. vid. *Crenii Animadvers.* Part. XVI. p. 192. 193. — *Io. Fabricii Histor. Bi-blioth.* Part. III. p. 353. — *Gerdes Kra-*

Digitized by Google

SECVLI. XVI. Principibus.	AERAE CHR.	PARS TERTIA.
rdinando, I.		*Krantzius* ad *Conringium*, l. l. Saec. XVI. c. I. p. 162. (10.)
	1562.	*Georgius* DRASCOVITIVS, (vulgo: *Draſcowith*,) patria Hungarus, Epiſcopus quinqueëccleſienſis, hoc anno in Concilio Tridentino duas habuit orationes, a *Lorando Samuelfyo* editas in calce *Orationum Qvinque Andreae Duditbii*, in eodem concilio recitatarum, *Halae Magdeburgicae*, 1743. 4. a p. 62. = 72. vbi etiam de eius *vita Hypomnemation* p. 144. = 146. cuius memoriam ſeruauit *Catal. Bibl. Bun.* Tom. I. Vol. II. p. 1210. Nat. 1525 = ⊖. 1587.
	1562.	*Melchior* BARLAEVS, Antwerpianus, *Gasparis* frater, verſuum latinorum artifex, hoc anno *de diis Gentium Libros* II. ſcripſit et edidit *Antwerpiae*. vid. *Bayle Dictionaire*, Tom. I. voc. (Melchior) *Barleus*, Poëte. — *Io. Franc. Foppens Biblioth. Belgica*, Tom. II. p. 886.
	1562.	Huius anni eſſe cenſentur *Academiae* DVACENSIS Flandriae, principia, auctore Philippo II. Rege Hispaniae, primis curatoribus *Antonio Perrenoto*, Cancellario, et *Viglio Zuichemo*, Praeſide. v. *Heumanni Bibliotheca Hiſtorica Academica*, p. 45. ſ.
	1563.	*Leonardus* MALASPINA, Florenti-

SAECVLI. XVI. Principibus.	AE-RAE CHR.	PARS TERTIA.
Ferdinando, I.		nus, Philologus Romanus, hoc anno *Venetiis*, *Emendationes ac Suffiziones in Epiſtolas Ciceronis ad Atticum*, *Brutum*, & *Q. Fratrem*, editionis, promulgauit. ⊖. 1571. vid. *Schurtzfleiſchii Elogia*, p. 38. 39. — *Gerdes Florileg. Libr. variar.* p. 242.
	1563.	*Jacobus* ZABARELLA, maior, Patauinus, Philoſophus ſua aetate celeberrimus, hoc anno publicus in Lyceo Patavino doctor euaſit. Nat. 1533.=⊖. 1589. Eius numum referabit *Muſeum Mazzuchellianum*, Tom. I. Tab. XCI. n. V. ad p. 406. vid. *Tob. Magiri Eponymologic.* voc. Jacob. *Zabarella*. — *Bayle Dictionaire*, Tom. IV. voc. (Jacqves) *Zabarella*, Philoſophe. — *Morhofius*, L. I. *Polyh. Philoſ.* c. XIV. §. 63. p. 104. Tom. II. — *Gottl. Krantzius*, ad *Coringium*, l. l. Saec. XVI. c. II. p. 164. (b.) — *Nicol. Comnenus Papadopolus*, l. l. Tom. I. L. III. Sect. II. c. XVIII. p. 331. 332. — *Jac. Bruckeri Hiſtor. Crit. Philoſ.* Tom. IV. Period. III. Part. I. L. II. c. III. §. XVII. p. 200.=203. & in *Appendice* ſ. *Volum.* VI. p. 717.
	1563.	*Gaſpar* VARRERIVS, (vulgo: *de Barros*, ſ. *de Barreiros*,) Viſenſis Luſitanus, Philologus Eborenſis. Hunc annum ſubſcripſit *Epiſtolae* ſuae ad *Antonium Amulium*, Cardina- lem

SAECVLI. XVI. Principibus.	AERAE CHR.	PARS TERTIA.
Ferdinando, I.		lem, *Jo. Annii Viterbienſis* fabularum cenſurae praemiſſae. ⊖. 1610. vid. *Jo. Alb. Fabricii Bibl. Lat.* L. IV. c. 13. p. 888. Tom. III. — *Io. Fabricii Hiſtor. Biblioth.* Part. I. p. 330. — *Frid. Gotth. Freytag. Analecta Litteraria*, p. 1037.=1039. — *Catal. Bibl. Bunav.* Tom. I. Vol. II. p. 1061.
	1563.	*Johannes Sarius* ZAMOSCIVS, magnus Poloniae Cancellarius, dux copiarum, & pacis artium intelligentiſſimus Maecenas, hoc anno *de Senatu Romano Libros duo*, *Venetiis*, 4. prodire iuſſit. ⊖. 1605. vid. *Martin. Hanckius* de *Scriptor. Rerum Romanar.* c. 79. p. 263.=265. & L. II. P. II. c. 79. p. 393. — Vir doctus ad *Morhofii* L. V. *Polyh. Literar.* c. II. §. 7. p. 934. 935. (g.) Tom. I. — *Jo. Georg. Graevius*, in Praefat. ad *Tom.* I. *Theſaur. Antiqv. Roman.* p. 241. *Praefat.* & *Epiſt.* Fabricii. — *Heumanni Via ad Hiſtor. Literar.* c. IV. §. LV. (q.) p. 168. — *Io. Burcard.* & *Frid. Otton. Menckeniorum Bibliotheca virorum militia & ſcriptis illuſtrium*, n. CCLV. p. 475. =478. — *Frid. Gotth. Freytagii Apparatus Litterarius*, Tom. III. n. LXXXVIII. p. 317. 318. — *Catal. Biblioth. Bunav.* Tom. I. Vol. II. p. 1710.
	1563.	*Zacharias* VRSINVS, (proprie: Beer,) Vratiſlavienſis, Theologus Calvinianus,

SAECVLI. XVI. Principibus.	AERAE CHR.	PARS TERTIA.
Ferdinando, I.		nus, Auctor *Catecheſeos Heidelbergenſis* hoc anno *Heidelbergae*, eruditae, & carminum Scriptor. Nat. 1534.=Θ. 1583. vid. *Baillet Jugemens*, Tom. IV. p. 104. n. 1329. — *Bayle Dictionair.*, Tom. IV. voc. (Zacharie) *Vrſin*, Theologien. — *Crenii Animadv. Philolog.* Part. XV. §. XII. p. 137. 138. — *Io. Fabricii Hiſtor. Biblioth.* Part. IV. p. 494. 495. & Part. VI. p. 460.=464. — *Gottl. Krantzius*, ad *Conringium*, l. l. Saec. XVI. c. I. p. 162. (9.) — *Catal. Bibl. Bunav.* Tom. I. Vol. II. p. 1685.
	1563.	*Matthaeus* GALENUS, (vulgo Gallo-Francis: *Galien*,) Weſtcapella-Zeelandus, Theologus, Hiſtoricus, & Philologus Duacenſis, hoc anno *Hilduinum Abbatem de vita Dionyſii Areopagitae*, *Coloniae*, 8. in lucem emiſit. Θ. 1573. v. *Io. Franc. Foppens Biblioth. Belg.* Tom. II. p. 865.=867. — *Catal. Bibl. Bunav.* Tom. I. Vol. II. p. 1260.
	1563.	*Carolus* LANGIVS, (vulgo: *de Langhe*,) Bruxellenſis, magiſter ſ. Canonicus aedis S. Lamberti Leodienſis, acris iudicii Philologus, eo anno *Ciceronis Officia*, *de Amicitia*, & *de Senectute*, *e membranis Belgicis emendata*, *notisque illuſtrata*, *Antwerpiae*, in forma 12. edidit. Θ. 1573. vid. *Franc. Sweertii Athenae Belgicae*, p. 168. ſ. — *Tob. Magiri Eponymolog.* voc.

AECVLI. XVI. Principibus.	AE-RAE CHR.	PARS TERTIA.
Maximilia-o, II. Ferdi-andi I. Fi-o. 1564.= 576.		voc. Carolus *Langius.* — *Baillet Jugemens*, Tom. II. p. 169. 170. n. 379. — *Io. Georg Graevius* in Praefatione ad *Ciceronis Officia*, p. 55. *Praefat. & Epiſt.* — *Petrus Burmannus*, maior, ad *Syllogen Epiſtolarum*, Tom. I. p. 148. — *Jo. Franc. Foppens Bibliotheca Belgica*, Tom. I. p. 154. 155. vbi eius Icon. — *Catalog. Bibl. Bunav.* Tom. I. Vol. II. p. 1379. — *Paqvot Mémoires*, Tom. XI. p. 154. =160.
	1564.	*Alphonſus* CICCARELLVS, ſ. CICCARELLA, Spoletanus, Medicus, & Hiſtoricus, doctus impoſtor, hoc anno *Opuſculum de tuberibus, Patavii*, 8. emiſit. Iuſſu Pontificis *Gregorii* XIII. crematus eſt A. 1580. vid. *Leo Allatius* in *Animadverſionibus* in *Antiquitates Etruſcas Inghirami*, p. 73. ſ. qui eum *Cocarellum* vocat. — *Jo. Alb. Fabricii Bibl. Lat.* L. IV. c. 13. p. 877. Tom. I. — *Petrus Burmannus*, maior, in *Praefatione* ad *Theſ. Ital.* Tom. IX. Part. VI. p. (19.) (20.)
	1564.	*Petrus* GALESINIVS, Mediolanenſis, rerum ſacrarum Archaeologus, & Philologus, hoc anno et *Sulpicii Seueri Hiſtoriarum libros*, et *Haimonis Halberſtadienſis* de *Chriſtianarum rerum memoria* librum ſuis adnotationibus. *Romae*, fol. illuſtrauit. vid. *Baillet Jugemens*, Tom. II. p. 407. n. 874.

Hum-

SAECVLI. XVI. Principibus.	AERAE CHR.	PARS TERTIA.
Maximiliano, II.	1564.	*Humbertus* vel *Vmbertus* LOCATVS, Dominicani ordinis sacerdos Castrensis Placentinus, & Historicus. hoc anno *de Placentinae vrbis origine, successu et laudibus, Cremonae* 4. disseruit, quae *seriosa*, vt dicitur, *narratio* extat in calce *Thesauri Ital.* Tomo III. Part. II. Nat. 1503. ⊖. 1587. v. *Fabricii Conspectus Thes. Ital.* p. 90.
	1564.	*Nascimbaenus* NASCIMBAENIVS, Ferrarienſis, Philologus, & interpres Ciceronis, hoc anno *Commentarium in Ciceronem de Inventione, Venetiis*, 4. promulgauit. vid. *Schurtzfleischii Elogia*, p. 64. — *Gerdes Florilegium Libror. rarior.* p. 258.
	1564.	*Petrus* DANIEL, Aurelius, siue Aurelianenſis, ICtus, & Philologus. Petronii, et Seruii, Grammatici, editor. ⊖. 1603. vid. *Baillet Jugemens*, Tom. II. p. 180. 181. n. 405. — *Jo. Fabricii Histor. Bibl.* Part. III. p. 467. — Eius Praefatio ad *Petronium* extat in exemplo *Burmanniano*, p. 298. 299. ed. secundae. — De eius *Seruio*, *Parisiis* 1600. fol. edito, *P. Burmanni* minor in Praefatione ad patrui sui *Virgilium*, Stella 6. pl. 1. 2.
	circa 1560.	*Detlebius* LANGEBEKIVS, ICtus Hamburgenſis, & Philologus, eo anno prodiisse dicuntur eius *in Legg.*

ECVLI. XVI. Principibus.	AE-RAE CHR.	PARS TERTIA.
aximiliano, II.		*aliquot perdifficiles & nondum satis intellectas nouae adnotationes*, quae in *Everard. Ottonis Thesauro Iuris Civilis* Tom. I. p. 537.=588. legi possunt.
	1564.	*Johannes Thomas* FREIGIVS, (vulgo: *Frey*,) Friburgo-Brisgauiensis, ICtus, Rhetor, Philologus, & Philosophus, cum Basileensis, tum Altorfinus, et Friburgensis, hoc anno Επιλοιμίαν s. *Librum Tristium*, *tempore pestis summa et moestitia & dolore scriptum*, 8. emisit. Nat. 1543.=⊖. morbi contagione interiit 1583. vid. *Bayle Dictionaire*, Tom. II. voc. (Jean Thomas) *Freigius*. — *Morhofius*, L. I. *Polyh. Liter.* c. XXI. §. 114. p. 257. Tom. I. et I. *Polyh. Philos.* c. XII. §. I. p. 66. Tom. II. — *Io. Fabricii Histor. Bibl.* Part. V. p. 286. 287. *Catal. Bibl. Bunav.* Tom. I. Vol. II. p. 1252. — *Car. Sebast. Zeidlerus* in *vitis Professorum Iuris Academiae Altdorfinae*, *Norimbergae* 1770. 4. p. I.=24. — Auctor *Athenarum Rauricarum*, in *Professoribus Rhetoricae*. n. VI. p. 295.=297.
	1564.	*Simon* SCHARDIVS, gente Saxo, Historicus & Philologus Bipontinus. Nat. 1535. circiter.=⊖. 1573. vid. *Pantaleonis Prosopographia*. Part. III. p. 548. — *Gottl. Krantzius* ad *Conringium*, l. l. Saec. XVI. c. V. p. 170. (k.) — *Catal. Bibl. Bunav.* Tom. I. Vol. II. p. 1585.

SAECVLI. XVI. Principibus.	AERAE CHR.	PARS TERTIA.
Maximiliano, II.	1564.	*Guilielmus* CANTERVS, Rheno-Traiectinus, *Lamberti* F. *Theodori* frater natu maior, Philologus Lovanienſis, eo anno *Novarum Lectionum Libros qvatuor*, *Baſileae*, in vulgus emiſit. Poſtea eosdem ſemel iterumque repetiit, additis ſubinde novis libris. Ex noviſſima *Antwerpienſi* editione, 1571. 8. immigrarunt Lectionum illarum Libri IX. in *Gruteri Facis Criticae* Tomum III. p. 574.=712. vbi tamen miror, *Gruterum* omiſiſſe eius *de Ratione emendandi Graecos auctores Syntagma*, *recens auctum*, ibid. 1571. 8. nec non *Ariſtotelis Stagiritae*, *Pepli Fragmentum*, *ſive Heroum Homericorum Epitaphia*, & *Auſonii Epitaphia Heroum* eodem in loco ap. *Plantinum* eademque forma typis repetita. Interim bonum factum, illud *Syntagma de ratione emendandi*, in calce Tomi II. *Ariſtidis Operum Sam. Pebbii*, p. 621.=631. typis renouatum eſſe. Nat. 1542. d. 28. Jul. denatus 1575. d. 28. Maii. *Grot. Epiſt.* 4. ita *Fabricius* in Not. MSc. ad *Gruteri Fac. Crit.* l. l. vid. *Franc Sweertii Athenae Belgicae*, p. 301.=303. — *Tob. Magiri Eponymol.* voc. Guilielmus *Canterus*. — *Pope-Blount.* p. 748.=750. — *Baillet Jugemens*, Tom. II. p. 6. p. 172. n. 383. p. 403. n. 864. — *Morhoſius*, L. V. *Polyh. Literar.* c. I. §. 8. p. 925. Tom. I. — *Jo. Fabricii Hiſtor. Bibl.*

Digitized by Google

SAECVLI. XVI. Principibus.	AE-RAE CHR.	PARS TERTIA.
Maximiliano, II.		*Bibl.* Part. III. p. 460. — *Jo. Franc. Foppens Biblioth. Belg.* Tom. I. p. 394. 395. vbi ſimul eius Icon. — *Petrus Burmannus*, maior, de *Canterorum* gente & ſtemmate, ad *Syllogen Epiſtolarum*, Tom. I. p. 591. — *Gaſp. Burmanni Traiectum eruditum.* p. 59.=70. — *Catal. Bibl. Bunav.* Tom. I. Vol. II. p. 1133.
	1564.	*Obertus*, ſ. *Hubertus* GIFANIVS, vel GIPHANIVS, (vulgo: *Huybert van Giffen*,) Burano-Gelrus, ICtus, & Philologus, mox Argentoratenſis, mox Altorfinus, mox Ingolſtadienſis. Hoc anno *Homerum* graece & latine cum quibusdam adnotationibus, *Argentorati.* 8. duobus codicibus deſcribi iuſſit. Eius *Lecturae Altorphinae* prodierunt Francof. 1605. 4.
		Nat. 1533. circiter =⊖. 1604. vid. *Franc. Sweertii Athenae Belgicae*, p. 586. 587. — *Tob. Magiri Eponymolog.* voc. Obertus *Gifanius*, ICtus. — *Pope-Blount.* p. 838=840. — *Baillet Jugemens*, Tom. II. p. 200. n. 445. & p. 415. n. 901. cum *Monetae* adnotatione. — *Bayle Dictionaire*, Tom. II. voc. (Obert) *Gifanius*, Iurisconſulte. — *Morhofius* L. IV. *Polyh. Literar.* c. XI. §. II. p. 859. 860. & c. XIV. §. 2. p. 905. Tom. I. item L. I. *Polyh. Philoſ.* c. XIV. §. 70. p. 105. Tom. III. *Polyh. Practic.* L. VI. *Iurid.* Sect. IV. §. 2. p. 571. Sect. VII. §. 9. p. 586. &

Digitized by Google

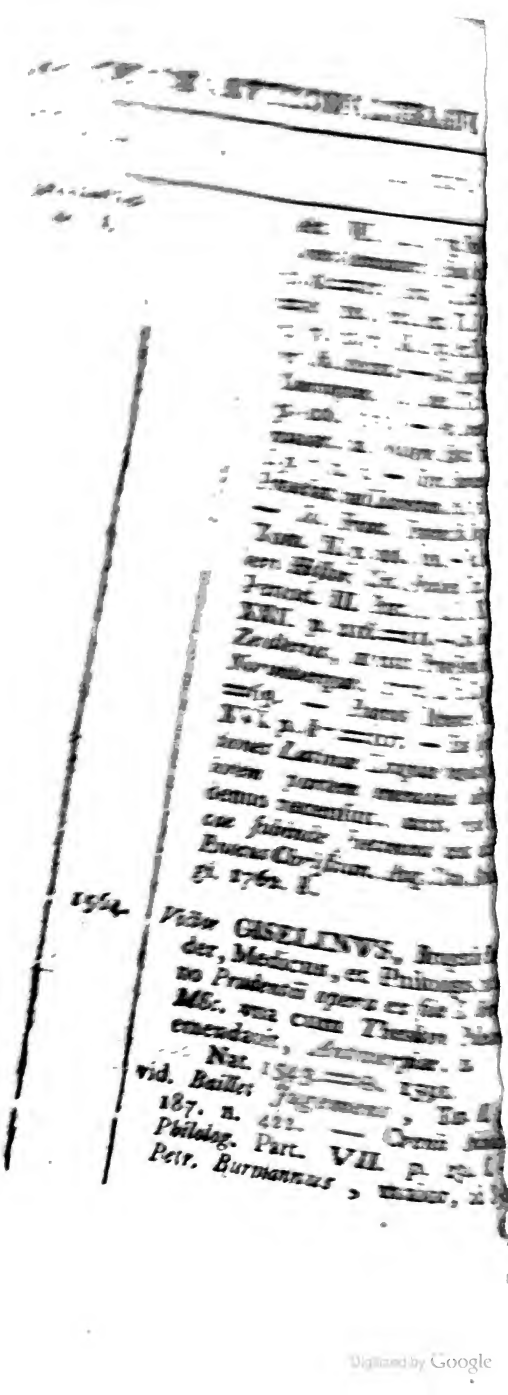

[illegible]

1564. *Victor* GISELINVS, [illegible] der, Medicus, et Philolog. [illegible] no *Prudentii* opera ex [illegible] MSc. una cum Theodor [illegible] emendavit, *Antuerpiae*. [illegible] Nat. 1543. [illegible] vid. *Baillet Jugemens*, [illegible] 187. n. 422. — [illegible] *Philolog.* Part. VII. p. [illegible] *Petr. Burmannus*, maior, [illegible]

Digitized by Google

SAECVLI. XVI. Principibus.	AERAE CHR.	PARS TERTIA.
Maximiliano, II.		*gen Epiſtol.* Tom. I. p. 150. n. 2. — *Jo. Franc. Foppens Biblioth. Belgic.* Tom. II. p. 1151. 1152. — *Paqvot Mémoires*, Tom. II. p. 131.=136.
	1564.	*Marcus* LAURINUS, *Guidonis*, (de quo paulo ante p. 400.) Frater, itidem Brugenſis, Waterfleti dominus, Archaeologus, cui *Martinus Smetius*, Weſtwynckelanus, proximo anno 1565. egregiam ſuam *Inſcriptionum antiquarum* Syllogen, a *Juſto Lipſio* poſtea in vulgus emiſſam, dicauit. Nat. 1530.=Θ. vid. *Pantaleonis Proſopographia*, Part. III. p. 513. — *Franc. Sweertii Athenae Belgicae*, p. 523. 524. — *Banduri Bibliotheca Nummaria*, cum Fabricii ad eam adnotatione, n. XIV. p. 19. (g.)
	1564.	*Gilbertus* REGIVS, Noſerenus, ICtus, & Philologus, hoc anno Εναντιοφανῶν *Iuris Ciuilis Libros* II. in lucem prodire iuſſit, quos *Everard. Otto*, poſtea ſuo *Iuris Theſauro*, Tom. II. a p. 1473. =1512. inſeruit. vid. *Otto* in *Praefat.* ad illum Tomum. p. 31. 32.
	1565.	*Petrus* BIZARVS, Sentinas, Hiſtoricus, & Carminum Scriptor, cum Saxonicus, tum Antwerpianus. Hoc anno *varia* eius *Opuſcula*, *inter quae* & *Poëmata*, lucem viderunt, apud *Aldum*. 8. vid. *Gottl. Krantzius* ad *Conringium*, l.l.

SAECVLI. XVI. Principibus.	AERAE CHR.	PARS TERTIA.
Maximiliano, II.		l. l. Saec. XVI. c. V. p. 172. (17.) — *Petr. Burmannus*, maior, ad *Syllogen Epistolar.* Tom. I. p. 258. 259. (1.) — *Jo. Alb. Fabricii Conspectus Thes. Ital.* p. 82. — *David Clement*, *Bibliothèque curieuse.* Tom. IV. p. 262.=265. (23.) (24.)
	circa 1565.	*Simon* MAIOLVS, Astensis Pedemontanus, Physicus, et Historicus, *diebus* suis *Canicularibus* satis notus. v. *Morhofii* L. II. *Polyh. Philos.* Part. I. c. II. §. 7. p. 154. Tom. II. — *Io. Fabricii Histor. Biblioth.* Part. V. p. 529. 530.
	1565.	*Bernardinus* PARTHENIVS, Spilimbergius, Carminum Scriptor, doctus *Horatii* interpres, hoc anno *de Poëtica imitatione Libros* V. *Venetiis*, 4. publici iuris fecit. ⊖. post A. 1584. vid. *Morhofius* IV. *Polyh. Liter.* c. XI. §. 15. p. 867. & L. VII. c. I. §. 14. 15. p. 1016. 1017. Tom. I. — *Jo. Christi. Goetzii Memorabilia Bibliothecae Dresenensis*, Tom. III. *Syll.* I. p. 30. 31. & *Syll.* III. p. 293. 294.
	1565.	*Alexander* PICCOLOMINIVS, Senensis, celebris Philosophus, et Mathematicus, hoc anno *Paraphrasin Aristotelis Quaestionum Mechanicarum* emisisse dicitur. Nat. 1508. circiter.=⊖. 1578.

Effi-

SAECVLI. XVI. Principibus,	AERAE CHR.	PARS TERTIA.
Maximiliano, II.		Effigies eius cernitur in numo *Muſei Mazzuchelliani*, Tom. I. Tab. LXXXIII. n. I. ad p. 373. vid. *Io. Matthaei Toſcani Peplus Italiae*, L. IV. n. CLXXXVII. p. 511. — *Voſſius* de *Scientiis Mathematicis*. c. XLIX. §. 21. p. 302. — *Bayle Dictionaire*, Tom. III. voc. (Alexandre) *Piccolomini*, Archeveqve de Patras. — *Morhofius* II. *Polyh. Literar.* c. VIII. §. 45. p. 416. 417. Tom. I. — *Nic. Comnen. Papadopolus*, l. l. Tom. II. L. II. c. 28. p. 233. — *Iac. Bruckeri Hiſt. Crit. Philoſoph.* Tom. IV. *Period.* III. Part. I. L. II. c. III. §. XVIII. p. 204. ſ. — *Frid. Gotth. Freytag Analecta Litteraria*, p. 683. 684. — *Catal. Bibl. Bunav.* Tom. I. Vol. II. p. 1511.
	1565.	*Franciscus* SANSOVINIVS, Romanus, Hiſtoricus, Rhetor, & prudentiae ciuilis auctor, hoc anno promulgauit: *l'Hiſtoria di Caſa Orſina*, item: *Gli huomini illuſtri della Caſa Orſina*, *Venezia* fol. *Dell' Arte Oratoria* in *Venezia* 1569. 4. Nat. 1521. ☉. 1586. vid. *Magirus*, l l. voc. Franc. *Sanſovinus*. — *Gottl. Krantzius* ad *Conringium*, l. l. Saec. XVI. c. V. p. 172. (23.) — *Frid. Gotth. Freytag Analecta Litteraria*. p. 809. 810. — *Catal. Bibl. Bunav.* Tom. I. Vol. II. p. 1577.
	circa 1565.	*Torquatus* TASSVS, *Bernardi*, (de quo ſupra p. 212.) F. Surrentinus, Poëta, & Orator etruſcus. Nat.

SAECVLI. XVI. Principibus.	AERAE CHR.	PARS TERTIA.
Maximiliano, II.		Nat. 1544.=☉. 1595. cuius duplex Epitaphium exhibet *Iob. Georg. Keyslerus* in *Noviſſimo Itinere*, Epiſt. XLIX. p. m. 736. Tom. I. ed. prim. theotiſc.
		vid. *Baillet Jugemens*, Tom. III. n. 1061. p. 53. 54. & Tom. IV. p. 127.=134. n. 1348. — *De la Patrie du Taſſe.* item: *Ce qve dit Mr. Baillet, qve l'Amynte du Taſſe eſt le premier Ouvrage, ou l'on ait introduit des Bergers ſur le Theatre, n'eſt pas veritable* &c. nec non: *Du Livre du Taſſe, intitulé: Diſcorſi del Poëma Eroico. Addition au Chapitre du Taſſe*, in *Anti-Bailleto Menagii*, Part. I. n. XXXVIII. p. 39.=42. n. LIV. p. 61.=64. & n. LXXXVIII. p. 110. 111. Tomi VII. *Operum Bailleti.* — *Bayle Dictionaire*, Tom. IV. voc. (Torqvato) *Taſſo*, Poëte Italien. — *Morhofius*, VII. *Polyh. Liter.* c. I. §. 13. p. 1016. Tom. I. — *Gottl. Krantzius* ad *Conringium*, Saec. XVI. c. V. p. 180. (30.) — *Nic. Comnenus Papadopolus*, l. l. Tom. II. L. I. c. XXXI. p. 96.=99. — l'Abbé *Gouiet Bibliotheqve Françoiſe*, Tom. VIII. c. XI. p. 1.=60. — *Iac. Georg. de Chaufepié Nouveau Dictionaire*, Tom. IV. voc. (Torquato) *Taſſo*, appellé vulgairement Le Taſſe poëte. — *Catal. Bibl. Bunav.* Tom. I. Vol. II. p. 1638. — *Io. Geor. Iacobi Vindiciae Torqvati Taſſi*, *Gottingae* 1763. 4. in cuius quoque viri docti *Iride* legitur vita eius theotisce ſcripta.

Pau-

SAECVLI. XVI. Principibus.	AERAE CHR.	PARS TERTIA.
Maximiliano, II.	circa 1565.	PAULUS *Calliarius*, VERONENSIS, vulgo: *Paolo Veroneſe*, excellentis ingenii et felicis audaciae Pictor Veronenſis. Nat. 1530.=⊖. 1588. vid. *Maffei Verona illuſtrata*, *Parte Terza, Contiene la Notizia delle Coſe piu oſſervabili*, in *Verona*, 1732. fol. *capo ſeſto*, *Pitture*, p. 162. 163. — *Keysleri Iter Noviſſimum*, Tom. II. p. 778. & 819. vbi eius Epitaphium.
	1565.	*Guilielmus* EYSENGREIN, de *Nemeto Spirenſis*, Baſilicae Spirenſis magiſter, ſiue Canonicus, eo anno *Catalogum Teſtium veritatis*, *Dilingae*, 4. in lucem protulit. vid. *Baillet Jugemens*, Tom. II. p. 25. n. 83. — *Frid. Gotth. Freytag Analecta Litteraria*, p. 328. 329. — *David Clement*, *Bibliotheqve Curieuſe*, Tom. VIII. p. 200.=207. (6.)=(8.)
	1565.	*Petrus* PITHOEVS, (vulgo: *Pithou*,) *Franciſci* frater, Tricaſſinus, *Cuiacii* diſcipulus, ICtus, Hiſtoricus, Criticus, et Archaeologus Pariſienſis, eo anno *Aduerſariorum Subſeciuorum Libros* II. *ad Antonium Oiſelum*, *Pariſiis* 8. ſcripſit in *Gruteri* poſtea *Face Critica*, Tomo II. p. 737.=807. repetitos. Nat. 1539.=⊖. 1596. vid. *Scaevola Sammarthanus*, in L. IV. *Elogior.* c. XIX. p. 231.=234. — *Voſſius* de *Scientiis Mathemat.* c. LXX. §. 23. p. 416. — *Magiri Eponymologicon*, voc. Franc. *Pithoeus*,

Digitized by Google

SAECVLI. XVI. Principibus.	AERAE CHR.	PARS TERTIA.
Maximiliano, II.		ICtus. — *Pope-Blount.* p. 805.=807. — *Baillet Jugemens*, Tom. II. p. 183.=185. — *Crenii Animadverſ. Philolog.* Part. XV. §. IX. p. 75.=88. — *Gottl. Krantzius* ad *Conringium*, l. l. Saec. XVI. c. III. p. 167. (2.) — *Io. Alb. Fabricius* in *Bibl. Lat. Med.* Tom. II. p. 553.=558. de eius *Francorum Hiſtoriae* Scriptoribus. — *Jo. Fabricii Hiſtor. Biblioth.* Part. I. p. 326. — *Catalog. Bunav.* Tom. I. Vol. II. p. 1516. — De eius editione *veterum Poëmatiorum* A. 1590. curata, ipſoque *Pithoeo*, *Petr. Burmannus*, minor, in Praefat. ad *Anthолog.* p. XXXV.=XL. — *Recherches ſur Mrs. Pithou, par Mr. Léveſque de la Ravaliere*, in *Hiſtor.* Acad. Reg. Inſcript. Tom. XXI. p. 208.=213. — *Vie de Pierre Pithou avec qvelqves Memoires ſur ſon Pere et ſes Freres, à Paris* 1756. 8.
	circa 1565.	*Gregorius* MARTINUS, Suſſexienſis, Philologus Oxonienſis, cuius ad *Adolphum Mekerchum pro veteri et vera Graecarum literarum Pronunciatione* disputatio in calce *Moeridis Atticiſtae, Oxonienſis* 1712. 8. demum e Bibliotheca *Joannis Seldeni* in lucem prodiit, a *Sigeberto* poſtea *Hauerkampo* in *Sylloge altera Scriptorum de Linguae Graecae Pronunciatione* a p. 575.=622. repetita. v. *Antonii a Wood Athenae Oxonienſes* Tom. I. p. 169.

SECVLI. XVI. Principibus.	AERAE CHR.	PARS TERTIA.
Maximiliano, II.	1565.	*Nicasius* ELLEBODIVS, Casletanus Flander, Medicus & Philologus, hoc anno primus graece & latine *Nemesium de natura hominis* edidit, *Antwerpiae* ap. *Plantinum*. 12. ⊖. 1577. Posonii in Hungaria. vid. *Caroli Clusii Epistola* ad *Lipsium*, in *Sylloge Burmanniana*, n. 309. Tom. I. & ad eamdem *Burmannus*, maior, p. 312. — *Franc. Sweertii Athenae Belgicae*, p. 571. — *Jo. Franc. Foppens Bibliotheca Belgica*, Tom. II. p. 898. s. — *Paqvot Mémoires* Tom. VI. p. 409.=411.
	1565.	*Dominicus* LAMPSONIVS, Brugensis, Philologus, carminum Scriptor, & Pictor Leodiensis, hoc anno *Vitam Lamberti Lombardi, Pictoris Leodicensis* 8. vulgauit. ⊖. 1599. vid. *Carolus van Mander*, *Leven der Nederduitsche en Hoogduitsche Schilders*, Part. I. p. 27. 28. ed. Amstelaed. 1764. 8. & *Io. Franc. Foppens Bibliotheca Belgica*, Tom. I. p. 249. cum eius Icone.
	1565.	*Adolphus* MEKERCHVS, (vulgo: *van Metkerke*,) Brugensis, ICtus, Historicus, & Philologus Lugduno-Batauus, hoc anno non solum *Moschi et Bionis Idyllia* scholiis illustravit *Brugis Flandrorum*, 8. sed etiam *de veteri et recta pronunciatione Linguae Graecae Commentarium*, addita *Appendice*, *de Graecorum accentibus*, ibidem 8. disseruit:

Digitized by Google

SAECVLI. XVI. Principibus.	AE RAE CHR.	PARS TERTIA.
Maximiliano, II.		quam duplicem disputationem *Sigebertus Hauercampus* in *Sylloge* sua *Scriptorum de Linguae Graecae Pronunciatione*, L. B. 1736. 8. repetiit. Detectis *Leiceſtrii* conſiliis in Anglo-Britanniam abiit. Nat. 1528.=⊖. 1591. vid. *Franc. Sweertii Athenae Belgicae* p. 92. — *Valerius Andreas*, Deſſilius in *Bibliotheca Belgica*. — *Baillet Jugemens*, Tom. II. p. 337. n. 705. — *Jo. Franc. Foppens Bibliotheca Belgica*, Tom. I. p. 6.=8. vbi ſimul eius imago cernitur.—*Paquot Memoires* Tom. XVIII. p. 243.=252.
	1565.	*Martinus* SMETIVS, Weſtwynckelanus prope Brugas Flandriae, Archaeologus, hunc annum Praefationi ſuae ad *Inſcriptiones* ſubſcripſit. ⊖. 1578. vid. *Franc. Sweertii Athenae Belgicae*, p. 552. — *Io. Franc. Foppens Biblioth. Belgic.* Tom. II. p. 861. — *Catal. Bibl. Bunav.* Tom. I. Vol. II. p. 1613. — Cf. *Burmannus*, in Praefat. ad *Anthолog.* p. XXIV.
	1565.	*Matthias* WESENBECIVS, Petri F. ortu Antwerpianus, ICtus, et Philologus, mox Jenenſis, mox Witembergenſis. Nat. 1531.=⊖. 1586. vid. *Pantaleonis Proſopographia*, Part. III. p. 554. — *Franc. Sweertii Athenae Belgicae*, p. 556. — *Tob. Magi-*

Digitized by Google

SAEC. VLI. XVI. Principibus	AE RAE CHR.	PARS TERTIA.
Maximilia no, II.		*rus*, l. l. voc. Matth. *Weſembecius.* — *Gottlieb Krantzius* ad *Conringium*, l. l. Saec. XVI. c. III. p. 166. (k.) — *Io. Franc. Foppens Biblioth. Belgica*, Tom. II. p. 869. 870. vbi etiam ipſius imago. — *Io. Sal. Brunqvellii Hiſtor. Jur.* Part. III. M. II. c. IX. §. I.=VII. — *A. Terraſſon Hiſtoire de la Jurisprudence*, Part IV. §. IV. p. 391. 392. — *Catal. Biblioth. Bunav.* Tom. I. Vol. II. p. 1696.
	1565.	*Ludovicus* GVICCIARDINVS, ortu quidem Florentinus, habitatione tamen Belga, *Franciſci*, (de quo ſupra, p. 109. f.) fratris filius, quocum perperam ſubinde confunditur, rerum Batauarum diligens, & ſpectatae fidei, Scriptor Antwerpianus. Hoc anno edidiſſe dicitur: *delle coſe più memorabili ſeguite ſpecialmente nelli Paëſi baſſi dalla pace di Cambrai del 1529. in ſino all' anno 1560. Anuerſa.* 1565. 4. Nat. 1523.=Θ. 1589. vid. *Franc. Sweertii Athenae Belgicae*, p. 420. — *Voſſius* de *Scientiis Mathemat.* c. LXX. §. 27. p. 417. — *Tob. Magiri Eponymolog.* voc. Ludovicus *Guicciardinus.* — *Crenii Animadv. Philol.* Part. XIX. p. 232. — *Gottl. Krantzius* ad *Conringium*, l. l. Saec. XVI. c. V. p. 172. (11.) — *Jo. Franc. Foppens Bibliotheca Belgica*, Tom. II. p. 832. — *Lenglet du Freſnoy Catalogve des Hiſtoriens*, Tom. III. p. 322. 323. 324. — *Catal. Bibl. Bun.* Tom. I. Vol. II. p. 1291. — *Proſ-*

SAECVLI. XVI. Principibus.	AERAE CHR.	PARS TERTIA.
Maximiliano, II.		*per Marchand, Dictionaire Hiſtorique*, Tom. I. voc. (Louis) *Guicciardin.* p. 294.=296.
	1566.	*Federicus* COMMANDINVS, vrbinas, illuſtris Mathematicus, & Philologus, pluriumque Mathematicorum veterum editor, hoc anno *Eutocium Aſcalonitam* promulgauit. Nat. 1509 =⊖. 1575. vid. *Io. Matthaei Toſcani Peplus Italiae*, L. IV. n. CXCIII. p. 514. 515. — *Voſſius de ſcientiis Mathematic.* c. XVI. §. 26. p. 68. & c. XLIX. §. 23. p. 302. — *Baillet Jugemens*, Tom. II. p. 404. n. 865. — *Bayle Dictionaire*, Tom. II. voc. (Frederic) *Commandin*, né à Vrbin en Italie, homme ſavant. — *Gottl. Krantzius*, ad *Conringium*, l. l. Saec. XVI. c. V. p. 178. (2.) — *Jac. Georgius de Chaufepié, Nouveau Dictionaire*, Tom. II. voc. (Frederic) *Commandin.* — *Catal. Bibl. Bunav.* Tom. I. Vol. II. p. 1172.
	1566.	*Johannes Franciſcus* LOMBARDVS, Neapolitanus, Medicus, et Archaeologus, hoc anno *eorum, quae de balneis, aliisque miraculis Puteolanis ſcripta ſunt, Synopſin* luce publica donavit, *Venetiis*, 4. vid. *Sigeb. Hauerkampus*, in *Praefat.* ad hunc librum, Tom. IX. Theſ. *Italiae*, Part. IV. & *Io. Alb. Fabricii Conſpectus Theſ. Lit. Ital.* p. 71. et 126.

AL-

SAECVLI. XVI. Principibus.	AERAE CHR.	PARS TERTIA.
Maximiliano, II.	1566.	ALDVS II. MANVTIVS, ſ. MANVCCIVS, (vti paſſim in libris eius prototypis ſcribitur,) *Pauli* F. *Aldi* II. Nepos, Chalcographus, Rhetor, Grammaticus, et Archaeologus Romanus. Inclareſcere quidem coepit A. 1561. ſcriptis *Elegantiis Linguae Etruſcae, & Latinae*, (*Eleganze, inſieme con la copia della Lingva Toſcana e Latina*, in *Venetia*, 8.) ſed *Orthographia* tamen ſua *Venetiis*, hoc anno, typis excuſa, maiorem ſibi famam & nomen parauit. Valde lepida, & ad ingratum doloris ſenſum accommodata eſt eius argumentatio, qua in liticula illa de ſupini *conſumtum* ſcriptura vſus eſſe dicitur. Cum enim *Lambino*, analogiam Grammaticam identidem inculcanti, perſuadere non poſſet, inſerta litera p *conſumptum* ſcribi oportere, ille contra fidem tituli negaret, iratus noſter lapidem in vultum Lambini coniecisse, eiusque naſum non leviter vulneraſſe fertur. Eius *Quaeſita per Epiſtolam*, Venetiis 1576. 8. edita, vel tota in *Gruteri Face Critica*, Tom. IV. p. 169.=318. vel ex parte & ſparſim in *Graevii Theſauro Romano*, Tom. VI. *Gronovii* Theſauro Graeco, Tom. IX. item in *Sallengriani Novi Theſauri* Tomo I. leguntur. ☉. 1597.
		vid. *Adr. Baillet Jugemens des Imprimeurs d'Italie*, p. 196. §. 3. Tom. I. item Tomo II. p. 185. 186. n. 418.

Ens

SAECVLI. XVI. Principibus.	AERAE CHR.	PARS TERTIA.
Maximiliano, II.		*Enfans celebres*, Tom. V. p. 53. 54. n. 51. — *Morhofius I. Polyh. Liter.* c. III. §. 5. p. 22. Tom. I. — *I. G. Graevius* ad *Cic.* III. de *Offic.* 8. vbi: *vide*, inquit, *Manutium ad hunc locum, qui tamen omnia verbatim ex Hieronymi Wolfii notis exscripsit, idque solens. Sane nimis impudenter.* Alia eius plagia idem indicauit in Praefatione ad *Officia*, p. 57. 58. ed. *Praef. & Epist.* Fabricii. — *Crenii Animadv. Philol.* Part. IV. p. 28. f. it. Part. V. p. 125. — *Io. Alb. Fabricii Bibl. Lat.* L. IV. c. 14. p. 890. Tom. I. & ed. Lipsienf. p. 555. Tom. III. it. ad *Bandurii Bibliothecam Nummariam*, p. 225. (q.) nec non in *Conspectu Thesauri Litterarii*, p. 178.= 195. et 235. — *Gottl. Krantzius* ad *Conringium*, l. l. Saec. XVI. c. V. p. 180. (36.) — *Nic. Comnenus Papadopolus*, l. l. Tom. II. L. II. c. XXXV. p. 256. 257. — *Frid. Gotth. Freytag Adparatus Litterarius*, Tom. III. p. 434. it. n. CLXXVI. p. 639. 640. — *Catal. Bibl. Bunav.* Tom. I. Vol. II. p. 1419.
	1566.	*Jacobus* MENOCHIVS, Ticinenfis, f. Papienfis, ab hoc anno Lycei Patavini ICtus. Nat. 1532.=θ. 1607. vid. *Guido Panzirolus de claris LL. interpretibus*, L. II. c. 194. p. 309. 310. — *Tob. Magiri Eponymolog.* voc. *Jac. Menochius*, ICtus. — *Crenii Animadv.*

Digitized by Google

SECVLI. XVI. Principibus.	AE-RAE CHR.	PARS TERTIA.
Maximiliano, II.		*mado. Philolog.* Part. I. §. X. p. 71. 72. — *Gottl. Krantzius* ad *Conringium*, l. l. Saec. XVII. c. III p. 206. (19.)— *Nic. Comnenus Papadopoli*, l. l. Tom. I. L. III. Sect. I. c. 26. p 262. 263. — *A. Terraſſonus*, in *Hiſtor. Iurispr.* Part. IV. §. V. p. 424.
	1566.	*Paulus* PINCIVS, Hiſtoricus, & Archaeologus, hoc anno *de Timauo flumine pro vetuſtiorum opinione* diſſeruit, *Venetiis* 8. Cf. *Petr. Burmannus*, maior, in Praefat ad *Theſauri Italiae* Tomum VI. p (13.) et *Io. Alb. Fabricii Conſpectus Theſauri Literarii Italiae*, p. 103.
	1566.	*Franciscus* SIXTVS, ortu SENENSIS, ordinis Dominicani ſacerdos, Theologus, & Philologus, hoc anno *Bibliothecam ſanctam* in lucem emiſit. ⊖. 1569. vid. *Pope-Blount.* p. 691. 692. — *Baillet Jugemens*, Tom. II. p. 25. 26. n. 84. — *Jo. Chriſtoph. Wolfii Bibliothecae Hebraeae* Tom. I. n. 1751. p. 930. ſ. et Vol. III. p. 858. — *Jo. Fabricii Hiſtor. Biblioth.* Part. I. p. 17. 18. et Part. III. p. 342.=348. — *Gottl. Krantzius* ad *Conringium*, l. l. Saec. XVI. c. I. p. 162. (19.)—*Catal. Bibl. Bunav.* Tom. I. Vol. II. p. 1612.
	1566.	*Guilielmus* SIRLETVS, Stylenſis Calaber, pontificis ſatelles purpuratus, ſ. Cardinalis, non indoctus, doctrinarum pontificiarum ſ. Catechiſmi ex decre-

SAECVLI. XVI. Principibus.	AERAE CHR.	PARS TERTIA
Maximiliano, II.		toConcilii Tridentinihaud poſtrem auctor. Nat. 1514.=θ. 1585. vid. *Tob. Magiri Eponymologicon*, voc Guiliel. *Sirletus*, Cardin. — *Jo. Fa bricii Hiſtor. Biblioth.* Part. VI. p. 457.=459. — *Nic. Comnen. Pap dopolus*, l. l. Tom. II. L. II. c. 3 p. 245. 246.
	1566.	*Johannes* POSTHIVS, Germersh menſis Palatinus, Medicus, et co minum Scriptor Herbipolitanus, ho anno *Fabulas* latine ſcriptas, *Fran furti*, A. vero 1580. 12. *Wirzburg Parerga Poëtica*, edidit. Nat. 1537.=θ. 1597. Eius icon extat in *Boiſſardianis* Tab lis. n. 206. vid. *Baillet Jugemens, des Poëtes Mod nes*, Tom. IV. p. 108. n. 1334. — Co nii *Animadverſ. Philolog.* Part. III. VII. p. 62.=64. & Part. VII. p. 231. — *Gottl. Krantzius ad Cour gium*, l. l. Saec. XVI. c. IV. p. 16 (o.) — *Frid. Gotth. Freytag An lecta Litteraria*, p. 706. — Cat *Bibl. Bunav.* Tom. I. Vol. II. p. 153 — *Jo. Henr. Andreae Disquiſitio Hi ſtorico-Literaria de Germersheimio P latino, eiuſque indigena Io. Poſthio Poëta, & Medico. Heidelberg* 1776. 4.
	1566.	*Laurentius* SVRIVS, Lubecenſis, or dinis Carthuſiani ſacerdos, & Hiſto ricus Colonienſis, *de rebus in or ge ſtis ab A.* 1500. *vſque ad hunc an*

SECVLI. XVI. Principibus.	AE RAE CHR.	PARS TERTIA.
Maximiliano, II.		*num* 1566. ſingulari libro, *Coloniae* 8. prodito, egit. Nat. 1522.=Θ. 1578. vid. *Pantaleonis Proſopographia*, Part. III. p. 505. — *Tob. Magiri Eponymolog.* voc. Laurent. *Surius.* — *Crenii Animadv. Philolog.* Part. II. p. 78. et Part. XV. p. 166. 167. — *Schurtzfleiſchii Elogia Scriptorum illuſtrium*, p. 33. 34. *Gottlieb Kranzius* ad *Conringium*, l. l. Saec. XVI. c. I. p. 163. (23.) — *Catal. Bibl. Bunav.* Tom. I. Vol. II. p. 1634. — *Hartzheim Bibliotheca Colonienſis*, voc. p. 218.=222.
	1566.	*Ludovicus* CARRION, vel CARRIO, Brugenſis, ICtus, et Criticus Lovanienſis, eo anno *Valerii Flacci Argonauticon Libros* VIII. cum *Caſtigationibus* ſuis *Antwerpiae*, typis *Plantinianis*, 12. tum A. 1576. *Antiquarum Lectionum Commentarios* itidem, *Antwerpiae*, 8. & *Emendationum & Obſervationum Libros* II. *Pariſiis*, 1583. 8. vtriusque poſtea generis libros a *Grutero*, in *Face Critica*, typis renovatos, Tom. III. p. 1.=185. inprimis vero ad *Gellii Noctes Atticas* ab *Henr. Stephano*, *Pariſ.* 1585. 8. illuſtratas, adnotationes ſcripſit, vt vulgaris illius editionis titulus docet, ſed quae in plerisque exemplis deſiderantur, quoniam ſuborta inter *Carrionem* & *Stephanum* rixa, cum paginas 120. impleuiſſent, a *Stephano* ſtrangulatae fuiſſe videntur.

Digitized by Google

SAECVLI. XVI. Principibus.	AERAE CHR.	PARS TERTIA.
Maximiliano, II.		Ceterum male audiit *Scaligero*, *Lipsio*, & aliis, quorum iudicia habet *Conspectus operae Gronovianus* post Praefationem *Gellio* praemissam, item *Sylloge Epistolarum Burmanniana*, Tom. I. p. 54. 55. 96. & 238. Nat. 1547. circiter. =ϑ. 1597. circiter. vid. omnino *Fr. Sweertii Athenae Belgicae*, p. 527. 528. — *Tob. Magirus*, l. l. voc. Ludovicus *Carrio*. — *Baillet Jugemens*, Tom. II. p. 182. n. 410. — *Morhofius*, III. *Polyh. Liter.* c. XIV. §. 2. p. 905. Tom. I. — *Crenii Animadvers. Philolog.* Part. III. §. V. p. 14 15. Part. V. c. II. §. X. p. 149=152. & Part. XVI. p. 31. 32. — *Schurtzfleischii Elogia.* p. 34.=36. — *Petr. Burmannus*, maior, ad *Sylogen Epistolar.* Tom. I. p. 110. (1.) et in Praefat. ad *Valerium Flaccum.* Stell. 4. — *Jo. Fabricii Histor. Biblioth.* Part. III. p. 529. — *Jo. Franc. Foppens Bibl. Belgic.* Tom. II. p. 829. — *Paqvot Mémoires*, Tom. XII. p. 56.=66.
	1566.	*Petrus* DIVAEUS, (vulgo: *van Dieve*,) Lovanienſis, Hiſtoricus Mechlinienſis, hoc anno de *Galliae Belgicae Antiquitatibus*, *Antwerpiae* diſſeruit. 8. Nat. 1536.=ϑ. 1581. vid. *Franc. Sweertii Athenae Belgicae*, p. 612. — *Jo. Franc. Foppens Bibliothec. Belg.* Tom. II. p. 972. 973. — Eius quoque vita extat ante *Petri Di-*

Digitized by Google

SAECVLI XVI. Principibus.	AERAE CHR.	PARS TERTIA.
Maximiliano, II.		*Divaei*, *Lovanienſis*, *vrbis ac provinciae Mechlinienſis quondam Syndici Opera varia*, *Lovanii*, 1757. fol. edita.
	circa 1567.	*Simon* SIMONIVS, Lucenſis, Medicus, & Philoſophus, in Chriſtiani cultus formulis Proteus, primum pontificius, mox Calvinianus Geneuenſis, tum Lutheranus Lipſienſis, dein rurſus pontificiorum aſſecla, & tandem Anti-Trinitarius, quem vocant, Cracouienſis.
		vid. de *Simonio* & *Anti-Simonio Jac. Schegkii Baillet Jugemens*, Tom. VI. *des Anti.* n. 150. & 152. p. 177.=179. — *Bayle Dictionaire*, Tom. IV. voc. (Simon) *Simonius*, Medecin, & Philoſophe. — *Morhofius*, I. *Polyh. Philoſoph.* c. XI. §. 28. p. 62. Tom. II. — *Petr. Burmannus*, maior, ad *Syllogen Epiſtolarum*, Tom. IV. p. 410. — *Iac. Bruckeri Hiſtor. Crit. Philoſ.* Tom. IV. Period. III. Part. I. L. II. c. III. §. XLVIII. p. 286. =291. et *in Appendice ſ. Volum.* VI. p. 734. 735. — *Dan. Gerdes Florilegium Libr. Rar.* p. 323. 324. et in *Specimine Italiae Reformatae*, Part. II. p. 332.=335. — *Frid. Gotth. Freytag Adparatus Litterarius*, T. III. p. 767. — *De vita et ſcriptis Simonis Simonii*, *Philoſophi*, *et Medici quondam celeberrimi*, *Diſſertatio literaria prima & altera*, *auctore Mart. Ge. Chriſtgau. Francof. ad viadrum*, 1774. & 1775. 4.

SAECVLI XVI. Principibus.	AERAE CHR.	PARS TERTIA.
Maximiliano, II.	1567.	*Johannes Antonius* VIPERANVS, Messanensis Siculus, Theologus pontificius, Historicus, Orator, & carminum scriptor, hoc anno belli Melitensis historiam, *Pisauri*, 4. publice descripsit. Idem *de scribenda historia*, *Antwerp.* 1569. 8. & *de Poëtica Libros III. Antwerp.* 1579. 8. prodire iussit. Nat. 1540. ☉. 1610. vid. *Götzii Memorabilia Biblioth. Dresenensis*, Tom. III. Syll. IV. p. 295. — *Frid. Gotth. Freytag Analecta Literaria*, p. 1056. 1057. — *Catal. Bibl. Bunav.* Tom. I. Vol. II. p. 1677.
	1567.	*Jacobus* GREVINVS, Medicus, Philologus, & carminum Scriptor Gallo-Francicus. Hoc anno versibus Francicis *Nicandrum* reddidit, *Antwerp.* ap. *Plantinum* 4. Catalogus *Crevennae* editionem *Antwerp.* 1568. 4. laudat *Vol.* II. p. 209. ☉. 1570. vid. *Elogia Thuanea* ad A. 1570. p. m. 48. 49. — *Baillet Jugemens*, Tom. IV. p. 90. 91. n. 1313. — *Io. Alb. Fabricii Bibl. Gr.* L. III. c. 26. p. 623. & * Vol. II. — *Catal. Bibl. Bunav.* Tom. I. Vol. II. p. 1283.
	1567.	*Coelius Augustinus* CVRIO, Coelii Secundi, (de quo supra, p. 249.) F. Philologus Basileensis. Hoc ipso eius anno fatali *Pierii Valeriani* & *C. A. Curionis*, *aliorumque Hieroglyphica*, *Basileae* prodierunt, argum. *Catalogi Librorum a Coelio Secun-*

Digitized by Google

SAECVLI. XVI. Principibus.	AE-RAE CHR.	PARS TERTIA.
Maximiliano, II.		*cundo Curione*, *eiusque Filiis* editorum in *Muſeo Heluetico*, Tom. VII. Part. XXVIII. p. 557. Nat. 1538.=☉. 1567. vid. *Dan. Gerdes Spicileg. Libr. rar.* p. 104.
	1567.	*Johannes* CASTELIVS, ortu Flander, Theologus, & Philologus, cuius ſunt *Epiſtolae duae monitoriae ad F. Cornelium Dordracenum* eo anno proditae. Ab eodem quoque interpretationes quasdam poëticas *Heſiodi*, & *Epigrammatum graecorum* profectas eſſe teſtis eſt *Catalogus Bibliothecae Lugduno-Batavae*, p. 331. n. 143. p. 335. n. 25. & p. 336. n. 53. vic. *Io. Franc. Foppens Bibliotheca Belgica*, Tom. II. p. 607.
	1567.	*Jacobus* MIDDENDORPIVS, Ootmarſumo-Tranſiſalanus, ICtus, Hiſtoricus, & Philologus Colonienſis, hoc anno *de celebrioribus vniuerſi orbis Academiis*, *Libris duobus*, *Coloniae* editis, 12. diſſeruit. Nat. 1537. circiter.=☉. 1611. vid. *Jo. Franc. Foppens Bibliotheca Belgica*, Tom. I. p. 529. 530. — *Hartzheim Bibliothec. Colonienſis*, voc. p. 150. 151. — *Paquot Mémoires*, Tom. XIII. p. 103.=113.
	1567.	*Andreas* MASIVS, (vulgo: *du Mas*,) Lennicenſis Brabantus, ICtus, & Philologus orientalis, mox Conſtantienſis, mox Clivienſis, hoc anno *Ana-*

SAECVLI. XVI. Principibus.	AE. RAE CHR.	PARS TERTIA.
Maximiliano, II.		*Anaphoram Divi Basilii, Episcopi Caesareensis Cappadociae ex vetustissimo Codice Syriaca lingva & Charactere scripto* latine reddidit cum dedicatione ad *Busbequium* hoc anno scripta. Nat. 1515. vel. 1516.=☉. 1573. vid. *Tob. Magiri Eponymolog.* voc. And. *Masius.* — *Pope-Blount.* p. 703.=705. — *Baillet Jugemens*, Tom. II. p. 401. n. 855. — *Jo. Fabricii Histor. Biblioth.* Part. I. p. 317. 318. — *Frid. Gotth. Freytag Analecta Literaria*, p. 573. 574. — *Catal. Bibl. Bunav.* Tom. I. Vol. II. p. 1427. — *Paquot Mémoires*, Tom. IX. p. 197.=215.
	1567.	*Stephanus Vinandus* PIGHIVS, Campensis Transisalanus, Canonicus Ecclesiae S. Victoris in ducatu Clivensi, Historicus & Archaeologus, hoc anno *Valerium Maximum infinitis*, vt ait, *mendis ex veterum exemplarium fide repurgatum, atque in meliorem ordinem restitutum* edidit, *Antverpiae*, 12. *Singularis doctrinae vir* dicitur *Graevio*, in Praefat. ad Tom. XI. *Thesauri Romani*, p. 432. *Praef. & Epist.* ed. *Fabric.* — Nat 1520.=☉. 1604. vid. *Franc. Sweertii Athenae Belgicae*, p. 681. — *Tob. Magiri Eponymol.* voc. *Pighius.* — *Mart. Hanckius*, de *Scriptor. Rer. Rom.* c. 77. p. 259.=261. & L. II. P. II. c. 77. p. 392. — *Pope-Blount.* p. 802.=804. — *Baillet*

SAECVLI. XVI. Principibus.	AERAE CHR.	PARS TERTIA.
Maximiliano, II.		*let Jugemens*, Tom. II. p. 191. n. 433. — *Gottl. Krantzius* ad *Conringium*, l. l. Saec. XVII. c. V. p. 217. (17.) — *Jo. Franc. Foppens Biblioth. Belgica*, Tom. II. p. 1108. 1109. — *Hartzheim Bibliotheca Colonienſis*, voc. p. 300. — *Catal. Bibl. Bun.* Tom. I. Vol. II. p. 1512. — *Paqvot Mémoires*, Tom. II. p. 187. =191. — Cf *P. Burmannus*, minor, in Praefatione ad *Antholog. Lat.* p. XXVII. qui Schedarum *Pighianarum* Autographum & Apographum miſcuiſſe videtur. Cuius Apographi eum fuiſſe dominum declarat *Catalogus Codicum* eius *MSC. Quarto.* p. 16. n. 2415.
	1567.	*Franciscus* HOTOMANNVS, Pariſienſis, ICtus, Hiſtoricus, & Philologus mox Bituricenſis, mox Argentoratenſis, tandem Baſileenſis Academiae, hoc anno *Anti-Tribonianum* ſuum gallo-francico ſermone ſcriptum emiſit, Pariſiis 8. Praeter multas alias, cultas ſane et doctas disputationes, ſcripſit quoque librum, cui titulus: *Brutum Fulmen.* Lugd. Bat. 1586. 8. quo pontificiam ſacrorum deteſtationis formulam (*Excommunicationis Bullam* vocant,) in *Henricum*, regem Nauarraeum, & *Henr. Condeum* iactam, ſtilo ioculari perſtrinxit, Pontificemque ſeptem grauiſſimorum ſcelerum reum egit. Liber eſt prudenter ſcriptus,

SAECVLI. XVI. Principibus.	AERAE CHR.	PARS TERTIA.
Maximiliano, II.		dignissimusque, qui in omnium versetur manibus. Nat. 1524.=⊖. 1590. Icon eius est in *Boissardianis* Tabulis n. CXLII. vid. *Scaevolae Sammarthani* L. IV. *Elogior.* c. VI. p. 202.=205. — *Tob. Magirus*, l. l. voc. Fr. *Hotomannus*, ICtus. — *Martin. Hanckius* de *Romanar. rerum Scriptor.* L. I. P. I. c. 72. p. 249.=252. & L. II. P. II. c. 72. p. 385.=388. — *Pope-Blount.* p. 773. 774. — *Baillet Jugemens*, Tom. II. p. 181. n. 407. de eo et eius *Anti-Triboniano*, idem *Bailletus*, *Jugemens.* Tom. VI. *des Anti.* r. 131. p. 162.=164. — *Bayle Dictionnaire.* Tom. II. voc. (François) *Hotman*, Iurisconsulte. — *Crenii Animadv. Philolog.* Part. VII. p. 137. 235. s. *Part.* XIV. p. 33. 34. *Part.* XVII. p. 38. s. — *Io. Alb. Fabricii Bibl. Lat.* L. IV. c. 9. p. 812. (i.) Tom. I. — *Gottl. Krantzius* ad *Conringium*, l. l. Saec. XVI. c. III. p. 155. (q.) — *Io. Fabricii Histor. Biblioth.* Part. III. p. 315. 316. — *Io. Salom. Brunqvellus*, in *Histor. Iur.* Part. III. M. II. c. VIII. §. 24. 29. 30. — *A. Terrasson Histor. Iurisprud.* Part. IV. §. 9. p. 462. 463. — *Catal. Bibl. Bunav.* Tom. I. Vol. II. p. 1340. — Auctor *Athenarum Rauricarum in Professoribus Codicis.* n. IX. p. 134.=136.
	1568.	*Petrus Angelius* BARGAEVS, (vulgo:

SAECVLL. XVI. Principibus.	AERAE CHR.	PARS TERTIA.
Maximiliano, II.		go: *degli Angeli da Barga*,) a *Barga*, Etruriae oppido, sic cognominatus, Historicus, Archaeologus, & Poëta Pisanus, hoc certissime anno floruit, quoniam *Cynegetica* eius, *Lugduni* 1561. 4. et *de Aucupio* Liber, aliaque eius carmina *Florentiae* ap. *Iuntas*, 1566. 4. iam lucem viderunt. ⊖. 1596. vid. *Io. Matthaei Toscani Peplus Italiae*, L. IV. n. CLXXXX. p. m. 513. — *Hanckius* de *Scriptor. Roman.* L. II. Part. I. c. 39. p. 168. 169. — *Baillet Jugemens*, Tom. IV. *Poëtes Modernes.* p. 134. n. 1349. — *Jo. Alb. Fabricii Conspectus Thes. Ital.* p. 174. — *Jo. Fabricii Histor. Biblioth.* Part. V. p. 443. — *Jo. Christi. Götzii Memorabilia Biblioth. Dresenensis*, Tom. III. Syll. III. p. 205. — *Catal. Bibl. Bunav.* Tom. I. Vol. II. p. 1026.
	1568.	*Antonius* RICCOBONVS, Rhodiginus, Rhetor, et Philologus Patavinus, hoc anno *Commentarium de historia, cum Fragmentis M. Porcii Catonis, Q. Claudii Quadrigarii, L. Sisennae, C. Crispi Sallustii, & M. Terentii Varronis, Venetiis*, 8. promulgauit. Nat. 1541. = ⊖. 1599. vid. *Tob. Magiri Eponymolog.* voc. Ant. *Ricobonus.* — *Baillet Jugemens*, Tom. II. p. 43. n. 120. p. 187. n. 423. & p. 414. n. 895. — *Nic. Comnenus Papadopolus*, l. l. Tom. I. L. III. c.

Digitized by Google

SAECVLI. XVI. Principibus.	AERAE CHR.	PARS TERTIA.
Maximiliano, II.		XX. p. 337. 338. — *Catal. Bibl. Bunav.* Tom. I. Vol. II. p. 1557.
	1568.	*Fulvius* VRSINVS, nobilis Romanus, Basilicae S. Iohannis Lateranensis Magister, s. Canonicus, Alexandro Farnesio Cardinali a bibliotheca, Philologus, & Archaeologus, hoc anno *Carmina nouem illustrium Feminarum*, *Antwerpiae*, 8. prodire iussit. Nat. 1529. =Θ. 1600. vid. *Io. Matthaei Toscani Peplus Italiae*, L. IV. n. CXCIV. p. 515. — *Tob. Magirus*, l. l. voc. Fulv. *Vrsinus*. — *Martin. Hanckius, de Script. Rer. Rom.* c. 74. p. 254. =256. & L. II P. II. c. 74. p. 389. 390. — *Pope-Blount.* p. 784. =786. — *Baillet Jugemens*, Tom. II. p. 188. n. 425. — *Anselmi Bandurii Bibliotheca Nummaria*, n. XVIII. p. 27. =29. cum adnot. *Fabricii*. — *Schurtzfleischii Elogia Scriptorum.* p. 40 =42. — *Gottl. Kranzius*, ad *Conringium*, l. l. Saec. XVI. c. V. p. 175. (59.) — *I. A. Fabricii Bibl. Graec.* L. II. c. XV. p. m. 542. (c.) *Vol.* I. — *Jo. Fabricius* in *Histor. Biblioth.* Part. III. p. 75. 76. — *Drackenborchius* in Praefat. ad *Livium*, Tom. VII. p. XLVI. — *Jo. Matthi. Gesnerus*, in Praefatione ad *Rusticos Latinos.* p. XXI. XXII. — de eius *Eclogis Scriptorum Polybii*, *Dionysii Halicarnassei*, *Diodori Siculi*, *Appiani Alexandrini*, *Antwerpiae*, 1582. 4. H. S. *Reimarus*, in Praefat. ad

SAECVLI XVI. Principibus.	AERAE CHR.	PARS TERTIA.
Maximiliano, II.		ad *Dionem Cassium*, §. 8. p. XIV. — *Frid Gotth. Freytag* in *Adparatu Litterario*, Tom. I. n. CLXIIII. p. 444. — *David Clement*, *Bibliotheqve curieuse*, Tom. VI. p. 287. 288. — *Catal. Bibl. Bunav.* Tom. I. Vol. II. p. 1685.
	1568.	*Franciscus* BELLEFORESTVS, (vulgo: *De Belle-Foreſt*,) Hiſtoriographus regius Pariſienſis, hoc anno *Hiſtoriam nouem regum Carolorum*, (*Hiſtoire des neuf Rois Charles*) *Pariſiis*, euulgavit. Nat. 1530 = ⊖. 1583. vid. *Bayle Dictionaire*, Tom. I. voc. (François de) *Belleforeſt*. — *Frid. Gotth. Freytag*, *Analecta Litteraria*, p. 80. — *David Clement*, *Bibl. curieuse*, Tom. III. p. 73. (53.) — *Catal. Bibl. Bunav.* T. I. Vol. II. p. 1074.
	1568.	*Nicolaus* SELNECCERVS, Hersbruka-Norimbergenſis, Theologus Lutheranus, mox Dreſenenſis, mox Academiae Lipſienſis, hoc anno *Librum Sapientiae* de graeco latinum fecit, adnotationibusque illuſtrauit, *Lipſiae*. ⊖. 1592. vid. *Gottl. Krantzius* ad *Conringium*, l. l. Saec. XVI. c. I. p. 161. (u.) — *Io. Fabricii Hiſtor. Bibl.* Part. I. p. 273. 274. Part. VI. p. 177. 407. 456. 457. 498. et 499. — *Catal. Bibl. Bunav.* Tom. I. Vol. II. p. 1601. 1602.

SAECVLI. XVI. Principibus.	AERAE CHR.	PARS TERTIA.
Maximiliano, II.	1568.	*Johannes* MOLANVS, (volgo: *Vermeulen*,) Insulanus Flander, Theologus pontificius, & Historicus Lovanienſis, hoc anno *Vſuardi Martyrologium* annotationibus ſuis locupletius, *Lovanii*, 8. in lucem protulit. Nat. 1533.=⊖. 1585. vid. *Fr. Sweertii Athenae Belgicae.* p. 452. — *Tob. Magirus*, l. l. voc. Ioh. *Molanus.* — *Gottl. Krantzius*, ad *Conringium*, l. l. Saec. XVI. c. I. p. 163. (26.) — *Frid. Gotth. Freytag Analecta litteraria*, p. 1069.=1071. — *Catal. Bibl. Bunav.* Tom. I. Vol. II. p. 1447.
	1568.	*Jacobus* PAMELIVS, (vulgo: de *Pamele*,) Brugenſis, Episcopus Sant-Omeranus, ſ. Audomaropolitanus, et Philologus, hoc anno *Cypriani Opera* omnia vulgauit. Nat. 1536.=⊖. 1587. vid. *Franc. Sweertii Athenae Belgicae*, p. 370. ſ. — *Tob. Magirus*, l. l. voc. Iac. *Pamelius.* — *Pope Blount.* 779. 780. — *Baillet Jugemens*, Tom. II. p. 179. n. 399. — *Io. Alb. Fabricii Bibliotb. Graec.* L. VI. c. X. p. 827. ſ. Vol. XIII. — *Io. Fabricii Hiſtor. Bibl.* Part. I. p. 162. — *Jo. Franc. Foppens Bibliotheca Belgica*, Tom. I. p. 532. 533. vbi ſimul eius imago depicta cernitur.
	1568.	*Godeſchalcus* STEWECHIVS, Heusdanus, Hiſtoricus, Rhetor, & Philologus, hoc anno *Quaeſtiones et Con-*

Digitized by Google

SAECVLI. XVI. Principibus.	AERAE CHR.	PARS TERTIA.
Maximiliano, II.		*Coniecturas in vniuersos Apuleii libros*, *Antwerpiae*, 8. emisit. vid. *Franc. Sweertii Athenae Belgicae*, p. 293. f. — *Baillet Jugemens*, Tom. II. p. 199. n. 442. — *Crenii Animadv. Philolog.* Part. IX. p. 3. 4. — *Io Fabricii Histor. Bibl.* Part. I. p. 175. — *Jo. Franc. Foppens Bibl. Belgic.* Tom. I. p. 377. 378.
	1568.	*Richardus* VITUS, (vulgo: *Whyte*,) Basinstochio-Anglus, ICtus, et Philologus Duacensis, hoc anno vulgauit: *Epitaphium antiquum, quod in agro Bononiensi adhuc videtur, a diuersis interpretatum varie, noviſſime autem a Richardo Vito Baſingſtochio, amicorum precibus explicatum. Patavii*, 1568. 8. it. *Bononiae*, 1568. 8. Eiusdem *Orationes V. de Circulo Artium & Philoſophiae, de Eloquentia, & Cicerone: pro divitiis Regum*, &c. *Atrebati*, 1596. 8. lucem viderunt. Nat. 1540. circiter =⊙. 1612. vid. *Jo. Franc. Foppens Bibliotheca Belgica*, Tom. II. p. 1072. 1073. — *Catal. Bibl. Bunav.* Tom. I. Vol. II. p. 1699. — *Paqvot Mémoires*, Tom. I. p. 41.=46.
	1569.	*Johannes Baptiſta de* CAVALERIIS, Archaeologus Neapolitanus, et tabularum radio scribendarum artifex, cui debentur: *Cosmo Medici, Duci Florentinorum & Senensium Vrbis Romae aedificiorum illuſtrium, qvae ſuperſunt, reliquiae ſumma cum diligentia*

SAECVLI. XVI. Principibus.	AERAE CHR.	PARS TERTIA.
Maximiliano, II.	1567.	*tia a Joanne Antonio Dosio stilo ferreo, vt hodie cernuntur, descriptae & a Jo. Baptista de Cavaleriis aeneis Tabulis incisis repraesentatae*, MDLXIX. tum : *Antiqvarum statuarum vrbis Romae primus & secundus Liber, Ludovico Madrucio Cardinali dic. Jo. Baptista de Cavalleriis Authore. Anno Domini* MDLXXXV. fol. item : *Romanorum Imperatorum Effigies aeri incisae, cum elogiis Thom. Treteri. Romae* MDXC. 8.
		vid. *Io. Alberti Fabricii Bibliographia Antiqvaria*, c. VI. §. X p. m. 158. — *David Clement, Bibliotheque Curieuse*, Tom. VI. p. 469. 470. (52.)
	1569.	*Ludovicus* REGIVS, (vulgo: *Le Roy*,) Constantiensis Normandus Franciae, Philologus & Philosophus Parisiensis. hoc anno *Symposium Platonis* francice interpretatus est, & edidit *Parisiis*. 4. ϑ. 1579.
		vid. *Scaevol. Sammarthani* L. III. *Elogior.* c. VII. p. 134. 135. — *Tab. Magiri Eponymolog.* voc. Ludov. *Regius.* — *Baillet Jugemens*, Tom. II. p. 405. n. 867. p. 427. 428. n. 933. — *Catal. Bibl. Bun.* Tom. I. Vol. II. p. 1565.
	1569.	*Benedictus Arias* MONTANVS, Hispalensis, Theologus, Philologus, & Carminum pangendorum artifex, *Biblia Sacra Ebraice, Chaldaice, Graece, Latine* adeoque *Polyglotta, Antwerpiae*, typis *Christo. Plantini* ab

Digitized by Google

SAECVLI. XVI. Principibus.	AERAE CHR.	PARS TERTIA.
Maximiliano, II.		ab hoc A. 1569.=1572. fol. excudi curauit. Nat. 1527.=ϑ. 1598. Imago eius eſt in numo apud *van Loon*, in *Nederlandſche Hiſtori Penningen*, Tom. I. L. II. p. 139. vid. *Voſſius* de *Scient. Mathemat.* c. XLIV. §. 27. p. 258. c. XLIX. §. 25. p. 303. & c. LXVIII. §. 9. p. 399. ſ. — *Tobias Magirus*, l. l. voc. Bened. *Arias* Montanus Hispalenſis. — *Pope-Blount* p. 774.=777. — *Baillet Jugemens*, Tom. II. p. 413. n. 891. & Tom. IV. *Poëtes Modernes.* p. 137. n. 1353. — *Io. Chriſto. Wolfius*, in *Biblioth. Hebraeae* Part. II. Sect. IV. Subſect. II. p. 341 = 343. & Vol. IV. p. 100. ſ. — *Gottl. Krantzius* ad *Conringium*, l. l. Saec. XVI. c. I. p. 163. (31.) — *Jo. Fabricii Hiſtor. Biblioth.* Part. I. p. 4 = 6. — *Franc. Dionyſ. Camuſatus*, *ad Ciaconii Bibliothecam*, p. 906. — *Jo. Franc. Foppens Bibl. Belgic.* Tom. I. p. 130.=132. vbi ſimul eius Icon.— *David Clement*, *Bibliotheqve curieuſe*, Tom. II. p. 54.=58. (10.)=(17.) et *Specimen Bibliothecae Hispano-Maianſianae*, p. 116. — *Frid. Gotth. Freytag Adparatus Litterarius*, Tom. II. n. CXXII. CXXIII. p. 1128.= 1138. — *Catal. Bibl. Bunav.* Tom. I. Vol. II. p. 1034. 1035. — Icon & vita in *Iob. Matthi. Schroeckh Abbildungen*, Tom. II. Faſc. II. n. XXXIV. p. 123.=140. — *Catalogve raiſonné de la Collection de Livres de Mr. Pier-*

SAECVLI. XVI. Principibus.	AERAE CHR.	PARS TERTIA.
Maximiliano, II.		*re Antoine Crevenna*, Vol. I. p. 1. & Vol. III. p. 301.
	1569.	*Johannes* CASELIVS ſ. CHESSELIVS, Göttingenſis, Rhetor, Philologus, carminum Scriptor, & Philoſophus, mox Roſtochienſis, mox Helmſtadienſis. Cum non paucis aeui ſui viris, eruditione claris, *Ioachimo Camerario*, *Petro Victorio*, *Joſ. Scaligero*, *Iuſto Lipſio*, aliis crebram literarum conſuetudinem habuit: vnde factum eſt, vt eius epiſtolarum ad diuerſos ſcriptarum genera vel ſigillatim, vel ſparſim, iunctimue cum aliis aliorum libris ederentur, (de quibus vid. *Catal. Bibl. Bunav.* Tom. I. Vol. III p. 1415.) vel in ſchedis adhuc fortaſſis, quales apud Cl. *Bondamum* noſtrum partim autographas partim apographas vidi, ſupereſſent. Eodem modo *Opuſcula* eius diuerſis annis promulgata, (v. *Catal. Bunav.* Tom. I. Vol. I. p. 426.) in vnum aliquando corpuſculum redigenda adhuc errant. Ne quid enim dicam de annotationibus eius in *Cebetis Tabulam*, & *Epictetum*, tum *Prooemiis*, in *Xenophontis Cyripaediam*, et *Demetrii Phalerei* de *elocutione* libellum ab ipſo *Roſtochii* 1584. 8. editum, nec non *Xenophontis Memorabilibus Socratis* latine verſis Roſtochii, 1576. 4. aut *Chionis Epiſtolis*, Roſtochii 1583. 4. varia certe ſeu Academici muneris ſui, ſeu literarum communium, ſeu regundorum iuuentutis ſtudiorum gra-

SECVLI. XVI. Principibus.	AERAE CHR.	PARS TERTIA.
Maximiliano, II.		gratia, item Carmina graeca & latina ſcripſit, quae vno velut fasciculo colligari non iniucundum nec inutile videri poſſit. Hoc anno iam extat: *Ad Albertum Fridericum, Ducem Boruſſorum, Marchionem Brandenburgenſium Ioannis Caſelii Epiſtola. Adiecimus eiusdem alias, quas neque ipſas infructuoſe lectum iri arbitraremur, Roſtochii* 4. Nat. 1533 =⊖. 1613. vid. *Tob. Magiri Eponymologicon*, voc. Iohannes *Caſelius*. — *Morhofius* L. I. *Polyh. Liter.* c. XXIV. §. 41.=47. p. 295. 296. L. II. c. X. §. 22.=24. p. 449. 450. L. VI. c III. §. 3. p. 976. Tom. I. et *Polyh. Practic.* L. II. c. I. §. 2. p. 491. 492. Tom. II. — *Crenii Animadv. Philolog.* Part. I. c. V. § III. IV. p. 76=82. Part. VI. p. 223. 224 & Part. XIX. p. 246. 247. — *Frid. Gotth. Freytag Adparatus Litterarius*, Tom. I. n. CLII. p. 415.=418. — *David Clement Bibliotheque Curieuſe*, Tom. VI. p. 357. =362. (i.) — *Catal. Biblioth. Bunav.* Tom. I. Vol. II. p. 1141.
	1569.	*Johannes Jacobus* GRYNAEVS, Thomae F. Bernenſis, Theologus, et Philologus cum Baſileenſis, tum Heidelbergenſis, hoc anno *Monumenta S. Patrum Graecorum & Latinorum Orthodoxographa, Baſileae*, fol. edidit. Nat. 1540 =⊖. 1617. Icon eius ſupereſt in *Boiſſardianis Tabulis*. Part. VI. n. 40.

SAECVLI. XVI. Principibus.	AERAE CHR.	PARS TERTIA.
Maximiliano, II.		vid. *Tob. Magiri Eponymolog.* voc. Ioh. Jac. *Grynaeus.* — *Crenii Animadv. Philolog.* Part. XIII. p. 132. 133. & Part. XVI. p. 52.=54. — *Gottl. Krantzius* ad *Conringium*, l. l. Saec. XVII. c. I. p. 190. (n.) — *Jo. Fabricii Hiſtoria Biblioth.* Part. VI. p. 418.=421. — *Petr. Weſſelingius* in Praefat. ad *Diodor. Siculum* * 4. de eius verſione *Diodori Siculi*, *Baſileae*, 1578. edita, vbi *rarae eruditionis & pietatis Theologus* dicitur. — *Dan. Gerdes Florileg. Libr. rar.* p. 153. — *Catal. Biblioth. Bunav.* Tom. I. Vol. II. p. 1288. — Auctor *Athenarum Rauricarum*, in *Profeſſoribus veteris Teſtamenti.* n. VI. p. 29=34.
	1569.	*Johannes* LEVNCLAVIVS, (vulgo: *Löwenklau*,) Amelburnus, nobilis Angriuarius Weſtphaliae, ICtus, Hiſtoricus, & Philologus inſignis mox Sabaudus, mox Viennenſis, hoc anno *Xenophontem Graeco-Latinum*, *Baſileae*, apud *Thomam Guarinum* fol. prodire iuſſit, inſcripſitque *Iohanni Caſimiro*, Comiti Palatino ad Rhenum. ⊖. 1593.
		vid. *Tob. Magiri Eponymolog.* voc. Johannes *Leunclavius.* — *Pope-Blount.* p. 734. 735. — *Baillet Jugements*, Tom. II. p. 182. n. 409. — *Crenii Animadv. Philolog.* Part. III. p. 162. f. & *Part.* XVIII. p. 242. 243. — *Io. Alb. Fabricii Bibl. Gr.* L. VI. c. 10. p. 808.=811. Vol. XIII. — *Io. Fabricii Hiſt. Bibl.* Part. I. p. 113. — *Gottl. Kran-*

SAECVLL. XVI. Principibus.	AE-RAE CHR.	PARS TERTIA.
Maximiliano, II.		*Krantzius* ad *Conringium*, Saec. XVI. c. V. p. 171. (7.) — *Frid. Gotth. Freytag Adparatus Litterarius*, Tom. III. p. 583. — *Herm. Sam. Reimarus* in Praefatione ad *Dionem Caſſium*, §. 6. p. XII. XIII. — *Catal. Bibl. Bunav.* Tom. I. Vol. II. p. 1390.
	1569.	*Chriſtianus* VRSTISIVS, (vulgo: *Wurſteiſen*,) Baſileenſis, Theologus, Hiſtoricus, & Mathematicus, hoc anno *Epitomen Hiſtoriae Baſileenſis vna cum Epiſcoporum Catalogo*, *Baſileae*, 8. emiſit. Nat. 1544.=⊖. 1588. vid. *Voſſius*, de *Scientiis Mathemat.* c. LII. §. 25. p. 320. c. LXV. §. 41. p. 383. — *Dan. Gerdes Floril. Libr. Rar* p. 362. — *Catal. Bibl. Bunav.* Tom. I. Vol. II. p. 1685. — Auctor *Athenarum Rauricarum* in *Profeſſoribus Vet. Teſt.* n. VII. p. 34. 35.
	1569.	*Renerus* BVDELIVS, Ruraemondano-Gelrus, ICtus, et Archaeologus, hoc anno *Elegiam latinam* ſcripſit praemiſſam *Martini Eiſengreinii* libro de *certitudine Gratiae*, *Coloniae Agrippinae*, 12. vid. *Jo. Franc. Foppens Biblioth. Belgic.* Tom. II. p. 1060. — *Hartzheim Bibliothec. Colonienſ.* voc. p. 289. & *Supplement*, p. 357. — *David Clement Bibliotheqve Curieuſe*, Tom. V. p. 394. 395. (44.) — *Paqvot Mémoires*, Tom. III. p. 346.=348.

SAECVLI. XVI. Principibus.	AERAE CHR.	PARS TERTIA.
Maximiliano, II.	1569.	*Janus* DOVSA, (vulgo: *van der Does*,) pater, Noordovici Toparcha, Flos et exemplar nobilitatis Batauae, primus Academiae Leidenſis curator, eruditorum hominum Maecenas, ipſe Batauorum *Varro*, Orator, Poëta, & Philologus egregius: Hoc iam anno prodierunt: *Iani Donzae à Noortwyck Epigrammatum Libri duo: Satyrae duae: Elegorum Liber vnus: Sylvarum Libri duo*, *Antwerpiae*, 12. Nat. 1545.=⊖. 1604. Icon eius reperitur in *Boiſſardianis* Tabulis Part. VI. n. XIV. apud *Foppenſium*, loco mox laudando, & in numo apud *Ger. van Loon*, *Hiſtori Penningen*, Tom. I. L. II. p. 200. vid. *Franc. Sweertii Athenae Belgicae.* p. 379. 380. — *Tob. Magirus*, l. l. voc. Ianus *Douſa* Pater. — *Pope-Blount.* p. 824.=826. — *Baillet Jugemens*, Tom. II. p. 191. n. 434. Tom. IV. *Poëtes Modernes* p. 142. 143. n. 1364. Tom. V. *Enfans celebres.* p. 51. 52. n. 49. — *Morhofius* VII. *Polyh. Literar.* c. III. §. 9. p. 1066. & §. 16. p. 1069. Tom. I. — *Crenii Animadv. Philolog.* Part. V. c. II. §. X. p. 149.=152. Part. IX. c. II. §. 3. p. 120.=125. — *Gottl. Krantzius* ad *Conringium*, l. l. Saec. XVII. c. V. p. 229. (a.) — *Jo. Franc. Foppens Bibliotheca Belgica*, Tom. I. p. 546. 547. — *Io. Burc. & Frider. Ottonis Menckeniorum Bibliotheca doctorum militum* n. LXXXII. p. 173.=177. — *Frid.*

SECVLI. XVI. Principibus.	AE. RAE CHR.	PARS TERTIA.
Maximiliano, II.		*Frid. Gotth. Freytag Adparatus Litterarius*, Tom. III. n. CLXXIII. p. 631. =633. — *Catal. Bibl. Bunav.* Tom. I. Vol. II. p. 1209. — *Paqvot Mémoires*, Tom. XVI. p. 205.=227. — *Petr. Anton. Crevennae Catalogus* Vol. III. p. 307. 308.
	1569.	*Gerardus* FALCKENBVRGIVS, ſ. FALCOBVRGIVS, Neomagenſis, Philologus, eo anno *Nonni Panopolitani Dionyſiacis Coniecturas* ſuas & *Notas* addidit *Antwerpiae*. 4. vid. *Franc. Sweertii Athenae Belgicae*. p. 279. — *Crenii Animadverſ. Philolog.* Part. X. c. II. §. 3. & 4. p. 136.=141. — *Io. Franc. Foppens Biblioth. Belgic.* Tom. I. p. 349. — *Hartzheim Biblioth. Colonienſis.* voc. p. 96.
	1569.	*Cornelius* GEMMA, Reineri (de quo ſupra p. 227) F. Lovanienſis, Medicus, Philoſophus, & Mathematicus, hoc anno *de arte Cydognomica* Tomos III. *Antwerpiae*. 4. edidit. Nat. 1535.=Θ 1579. vid. *Morhofius* L. II. P. II. *Polyh. Philoſ.* c. II. §. 4. p. 279. Tom. II. — *Io. Franc. Foppens Bibliotheca Belgica* Tom. I. p. 200. vbi eius Icon. — *Dan. Gerdes Floril. Libr. rar.* p. 137. 138. — *Catal. Bibl. Bunav.* Tom. I. Vol. II. p. 1266.
	1569.	*Theodorus Antonius* PELTANVS, Leo-

Digitized by Google

SAECVLI. XVI. Principibus.	AERAE CHR.	PARS TERTIA.
Maximiliano, II.		Leodienſis, ſacerdos Jeſuita, & Philologus Ingolſtadienſis Academiae, hoc anno *de Chriſtianorum Sepulturis, Exequiis & Anniuerſariis, Ingolſtadii*, disputauit. A. vero 1574. Homilias Patrum itidem Ingolſtadii, 8. publici iuris fecit. Θ. 1584. vid. *Franc. Sweertii Athenae Belgicae.* p. 687. 688. — *Io. Alb. Fabricius* in *Bibl. Graec.* L. X. c. 10. p. 751. (*) =753. Vol. XIII. — *Io. Fabricii Hiſtoria Biblioth.* Part. I. p. 136. 137. & Part. VI. p. 150. 151. — *Jo. Franc. Foppens Bibliotheca Belgica*, Tom. II. 1119. 1120.
	1569.	*Sixtus* POPMA, *Auſonii* (de quo infra,) frater natu maior, Friſius, Philologus, hoc anno Rhetorem vetuſtum ſub falſo *Celſi* nomine vulgauit. v. *Franc. Sweertii Athenae Belgicae*, p. 679. — *Jo. Alb. Fabricii Bibl. Lat.* L. IV. c. 8. p. 758.=773. Tom. III. & *Bibl. Lat. Med.* T. IV. p. 597. ſ. — *Io. Franc. Foppens Bibliotheca Belgica*, Tom. II. p. 1106.
	1569.	*Titus* POPMA, itidem Friſius, ſuperioris frater, Philologus, Archaeologus, & Mathematicus, hoc anno *Tabulas in Sphaeram et prima Aſtronomica elementa, Coloniae* promulgavit. Eidem quoque debetur editio *Velleii*, cuius *notae in Velleium ſatis eruditae*

Digitized by Google

SAECVLL. XVI. Principibus.	AE-RAE CHR.	PARS TERTIA.
Maximiliano, II.		*ditae* dicuntur *Burmanno*, maiori, in Praefat. ad *Velleium* Stell. 2. pl. 4. item *Asconii Pediani*, *Coloniae*, 1578. 8. curata, & liber de *Operis Servorum*, *Antwerpiae*, 1608. 8. proditus, fratribusque eius *Sixto*, et *Ausonio* inscriptus. vid. *Franc. Sweertii Athenae Belgicae*, p. 697. — *Tob. Magiri Eponymol.* voc. Auson. Cyprian. & Titus à *Popma*. — *Baillet Jugemens*, Tom. II. p. 174. n. 390. — *Io. Franc. Foppens Bibl. Belgic.* Tom. II. p. 1145.
	circa 1570.	*Franciscus* BENCIVS, Sacerdos Jesuita Romanus, discipulus *Mureti*, quem mortuum oratione funebri laudauit, & *Lipsii* amicus, ad quem frequenter literas scripsit, Rhetor, Orator, & carminum Scriptor. Θ. 1594. vid. *Baelii Lexicon Criticum*, Tom. I. voc. (François) *Bencius*, Jesuite Italien. — *Petr. Burmannus*, maior, ad *Syllogen Epistolar.* Tom. I. p. 66. (67. (1.)
	circa 1570.	*Hieronymus* COLVMNA, (vulgo: *Colonna*,) *Fabii Columnae*, (de quo ad A. 1592.) pater, Philologus, Archaeologus, et Fragmentorum *Ennii* interpres. Nat. 1534. = Θ. 1586. Eius imaginem seruat numus *Musei Mazzuchelliani*, Tom. I. Tabul. LXXXVIII. n. V. ad p. 390.

SAECVLI. XVI. Principibus.	AE-RAE CHR.	PARS TERTIA.
Maximiliano, II.		vid. *Catal. Bibl. Bunav.* Tom. I. Vol. II. p. 1171.
	circa 1570.	*Octavianus* FERRARIVS, *Hieronymi Ferrarii*, ſ. de Ferrariis, cognomine *Fontani*, Dominicani ſacerdotis, et Philologi, circa A. 1552. clari, Filius, Medicus, Philologus, & Philoſophus Mediolanenſis. Nat. 1518.=⊖. 1586. Eius imaginem exhibet numus muſei *Mazzuchelliani*, Tom. I. Tab. 89. n. III. ad p. 393. vid. *Tob. Magiri Eponymolog.* voc. Octavianus *Ferrarius*. — *Martin. Hanckius de Romanarum rerum Scriptoribus.* L. II. Part. I. c. XXXV. p. 158=160. — *Io. Georg. Graevius*, in Praefat. ad *Franc. Bernardi Ferrarii* librum *de ritu Sacrarum Eccleſiae veteris concionum*, p. 214. eius *Praefat.* & *Epiſtol.* ed. *Fabric.* & in *Praefatione* ad Tom. I. *Theſauri Antiqv. Rom.* p. 243. illius eiusdem Sylloges *Praefationum* & *Epiſtolarum*. — *Morhofius*, I. *Polyh. Philoſoph.* c. VIII. §. 6. p. 46. 47. — *Crenii Animadverſ. Philolog.* Part. V. c. III. §. VI. p. 228. & Part. XV. p. 131. 132. — *Catal. Bibl. Bunav.* Tom. I. Vol. II. p. 1240.
	circa 1570.	*Johannes Paulus* LANCELLOTVS, Peruſinus, Iuris pontificii vir conſultiſſimus. ⊖. 1591. vid. *Tob. Magiri Eponymolog.* voc. Ioh. Paul. *Lancellottus*, Peruſinus, ICtus. — *Jo.*

SAECVLI. XVI. Principibus.	AERAE CHR.	PARS TERTIA.
Maximiliano, II.		*Jo. Fabricii Hiſtor. Biblioth.* Part. II. p. 248. & Part. IV. p. 156.=158.
	1570.	*Hieronymus* MERCVRIALIS, Forolivienſis, Medicus et Philologus, mox Patavinus, mox Bononienſis, mox Piſanus, eo anno *Variarum Lectionum* Libros IV. & *Alexandri Trallliani de Lumbricis Epiſtolam*, *Venetiis*, 4. *Libros* vero *VI.* itidem *Venetiis*, apud *Iuntas*, 1588. 4. & *de arte Gymnaſtica libros VI.* ibidem ap. *Iuntas*, 1587. 4. promulgauit. vid. *Scaliger* in *Scaligeranis Secundis* voc. *Mercurialis* — *Io. Matthaei Toſcani Peplus Italiae*, L. IV. n. CXCVIII. p. 516. — *Tob. Magiri Eponymolog.* voc. Hieron. *Mercurialis*. — *Pope-Blount.* p. 800. =802. — *Gottl. Krantzius* ad *Conringium*, l. l. Saec. XVII. c. IV. p. 212. (24.) — *Nic. Comnenus Papadopolus*, l. l. Tom. I. L. III. Sect. II. c. XXII. p. 343. 344. — *Catal. Bibl. Bunav.* Tom. I. Vol. II. p. 1438. — *A. Haller Biblioth. Botan.* L. V. §. 360. p. 365. Tom. I. — *Boerneri* de *vita*, *moribus*, *& ſcriptis Hieronymi Mercurialis* disputationem, alicubi commemoratam, nondum vidi.
	circa 1570.	*Remigius* NANNI, ſ. NANNINI, vulgo *Remigius Florentinus*, ordinis Dominicani ſacerdos Venetus, Homileta diſertus, nec indoctus librorum

SAECVLI. XVI. Principibus.	AE-RAE CHR.	PARS TERTIA.
Maximiliano, II.		rum diuinorum interpres. Nat. 1521.=☉. 1581. vid. *Catal. Bibl. Bunav.* Tom. I. Vol. II. p. 1463.
	circa 1570.	*Andreas* PALADIVS, vel PALLADIVS, Vicetinus, Architectonices magister peritissimus, Archaeologus, & Topographus Romanus, hoc anno quatuor *de Architectura* libros scripsisse & euulgasse dicitur. Equidem habeo eius *Antiquitatem vrbis Romae* hispanice redditam, hoc modo: *Antiguedades de la ciudad de Roma facadas, y recopiladas brevemente de todos los Auctores Antiguos, y modernos por Andres Paladio, en Roma* 1628. 8. vid. *Frid. Gotth. Freytag Analecta Literaria*, p. 652.
	circa 1570.	*Philibertus* PINGONIVS, Cusiacensium Baro, Primae Cellae dominus, libellorum supplicum ducis Sabaudiae magister, Historicus, & Archaeologus. Eo iam anno claritatem nominis adeptus esse videtur, tametsi anno demum 1577. eius *Augustae Taurinorum Chronica & Antiquitatum Inscriptiones, Taurini*, in fol. prodierint, & *Saxoniae Sabaudiaeque Principum Arbor gentilitia, Augustae Taurinorum*, 1581. fol. lucem viderit. Nat. 1524.=☉. 1582. vid. *Samuel Guichenon*, in Praefatione ad To-

Digitized by Google

SAECVLI. XVI. Principibus.	AE-RAE CHR.	PARS TERTIA.
Maximiliano, II.		Tomum I. *Historiae Genealogicae regiae domus Sabaudiae*, qui saepius quoque eius *Historiam Sabaudiae* MSC. laudat, velut p. 29. Tom. I. — *Petr. Burmannus*, maior, in Praefat. ad Tom. IX. Part. VI. *Thesaur. Italiae*, p. (1.) (2.)
	circa 1570.	*Hieronymus* ZANCHIVS, Alzano-Bergomas, Theologus, & Philologus Heidelbergensis. ⊖. 1590. vid. *Jac. Verheiden Praestantium aliquot Theologorum Effigies*, p. 170.=173. — *Pope-Blount.* p. 767. 768. — *Elogia Thuanea*, p. 98. & 99. — *Bayle Dictionaire*, Tom. IV. voc. (Jerome) *Zanchius*, Theologien. — *Crenii Animadvers. Philolog.* Part. VIII. p. 177. 178. & Part. XVIII. p. 50. 51. — *Jo. Molleri Homonymoscop.* Sect. II. c. VII. §. CXLIII. p. 736. — *Jo. Fabricii Histor. Biblioth.* Part. I. p. 351. & Part. III. p. 382.=384. — *Catal. Bibl. Bunav.* Tom. I. Vol. II. p. 1710. — *Dan. Gerdes Italia Reformata*, p. 351.=353.
	circa 1570.	*Emmanuel* ALVAREZ, Coimbricensis, Grammaticus, Nat. 1526.=⊖. 1582. vid. *Baillet Jugemens*, Tom. II. p. 310. n. 659. — *Crenii Animadv. Philol.* Part. X. p. 5. — *Jac. Georg. de Chaufepié Nouveau Dictionaire*, Tom. I. voc. (Emanuel) *Alvarez*, Grammairien du XVI. Siecle.

SAECVLI. XVI. Principibus.	AE. RAE. CHR.	PARS TERTIA.
Maximiliano, II.	circa 1570.	*Petrus* CIACONIVS, (hispanica dialecto *Chacon*, quem *Arias Montanus*, os forte hispanicum imitatus, *Tosaconium* nominat, ad *Kalendarium Romanum* in *Graevii Thesauri Romani* Tom. VIII. p. 13. 14.) Toletanus, Presbyter Hispalensis, Archaeologus. Nat. 1525.=ϑ. 1581. vid. *Scaliger*, in *Scaligeranis Secundis.* voc. *Ciacconius.* — *Tob. Magiri Eponymologicum.* voc. Petrus *Ciacconius.* — *Mart. Hanckius*, *de Scriptoribus rerum Romanarum.* c. 66. p. 237. 238. & L. II. P. II. c. 66. p. 370. 371. — *Pope-Blount.* p. 750.=752. — *Baillet Jugemens*, Tom. II. p. 173. 174. n. 389. — *Morhofius*, IV. *Polyh. Liter.* c. XI. §. 9. p. 854. Tom. I. & *Polyh. Practici*, L. VI. Sect. VII. §. 14. p. 588. Tom. II. — *Frid. Goth. Freytag Adparatus Literar.* Tom. III. n. CLXVIII. p. 606.=610. — *Catal. Bibl. Bunav.* Tom. I. Vol. II. p. 1157. — *David Clement*, *Bibliotheque Curieuse.* Tom. VII. p. 113. 114. (60.)
	circa 1570.	*Johannes* MALDONATVS, gente Hispanus, sacerdos Jesuita Burdegalensis, Anti-Pontificiorum grauis inimicus. Nat. 1534.=ϑ. 1583. vid. *Scaliger*, in *Secundis Scaligeranis.* voc. *Maldonatus.* — *Tob. Magiri Eponymol.* voc. Joh. *Maldonatus*, Jesuita. — *Pope-Blount.* p. 758.=760. — *Bayle Dictionaire* Tom.

Digitized by Google

SAECVLI. XVI. Principibus.	AETATE CHR.	PARS TERTIA.
Maximilia no, II.		Tom. III. voc. (Jean) *Maldonat.* — *Crenii Animadv. Philolog.* Part. X. p. 195. & Part. XI. p. 159. seq. — *Ioh. Fabricii Hiſtor. Biblioth.* Part. I. p. 266.=269. — *Dan. Gerdes Florileg. Libr. rar.* p. 241. ſ. — *Catal. Bibl. Bunav.* Tom. I. Vol. II. p. 1417.
	circa 1570.	*Emmanuel* SAA, ſ. de SA, Luſitanus, ſacerdos Jeſuita, & Philologus. ⊖. 1596. vid. *Crenii Animaduerſ. Philolog.* Part. XI. §. V. p. 84.=86. — *Io. Fabricii Hiſtor. Biblioth.* Part. I. p. 256. 257.
	circa 1570.	*Odoardus* BISETVS, Philologus Tricaſſinus. Scholiorum in Ariſtophanem editor. v. *I. A. Fabricii Bibl. Graec.* L. II. c. XXI. p. m. 680. & 682. ** Vol. I.
	circa 1570.	*Q. Septimius* FLORENS CHRISTIANVS, (vulgo: *Florent Chretien*,) *Guilielmi Chriſtiani*, Aurelianenſis, & Archiatri regii Pariſienſis, Filius, *Henr. Stephani* diſcipulus, Philologus, & carminum Scriptor. Nat. 1540.=⊖. 1596. vid. *Scaliger in Scaligeranis Primis & Secundis*, voc. *Chriſtianus.* — *Scaevola Sammarthanus*, IV. *Elogior.* c. XVI. p. 227.=229. — *Baillet Jugemens*, Tom. II. p. 185. n. 415. *Poëtes Modernes*, Tom. IV. p. 136. n. 1352. — *Crenii Animadverſ. Phi-*

SAECVLI. XVI. Principibus.	AERAE CHR.	PARS TERTIA.
Maximiliano, II.		*Philolog.* Part. XI. p. 207. 208. — *Io. Alb. Fabricius*, in *Bibl. Graec.* L. II. c. XXI. p. m. 682. *** Vol. I. — *Gottl. Krantzius* ad *Conringium*, l. l. Saec. XVI. c. V. p. 180. (34.) — l'Abbé *Goujet Bibliotheque Françoise*, Tom. XII. p. 258.=261. & p. 464. 466. — *Frid. Gotth. Freytag Adparatus Literar.* Tom. III. p. 307. — *Catal. Bibl. Bun.* Tom. I. Vol. II. p. 1153.
	circa 1570.	*Lambertus* DANAEVS, Aurelianensis, Theologus Calvinianus, & Philologus, mox Genevensis, mox Lugduno-Batavus, mox Ortheſianus in regno Navarraeo. Nat. 1530.=⊖. 1596. Icon eius eſt in *Boiſſardianis Tabulis* Part. VI. n. 8. vid. *Jac. Verheiden Elogia & Effigies Theologorum*, p. 178.=183. — *Crenii Animadverſ. Philolog.* Part. VI. p. 169. =174. Part. VIII. p. 220. 221. 233. =237. Part. XI. p. 93. 94. §. VI. p. 101.=107. Part. XVI. p. 44. & Part. XIX. §. V. p. 101.=173. — *Gottl. Krantzius* ad *Conringium*, l. l. Saec. XVI. c. I. p. 162. (16.) — *Frid. Gotth. Freytag Analecta Litteraria*, p. 282. 283. — *Catal. Bibl. Bunav.* Tom. I. Vol. II. p. 1193.
	circa 1570.	*Franciſcus Marſius* GORDONIUS, ICtus, & Philologus Cadurcenſis, cuius eſt *Praetermiſſorum iuris civilis, in quibus legum antiqua & receptae lec-*

Digitized by Google

SAECVLI. XVI. Principibus.	AE-RAE CHR.	PARS TERTIA.
Maximiliano, II.		*tio contra omnium interpretum emendationes defenditur*, *Liber*, in *Everardi Ottonis Thesauro Iuris Civilis* Tom. II. repetitus, a p. 817.=896. ad quem nonnulla animadvertit *Otto* in *Praefat.* p. 26.
	circa 1570.	*Iacobus* MENARDVS, Burdigalensis, *Franc. Balduini* discipulus, ICtus, & Philologus Andegauensis, cuius perdoctas adnotationes ad *Ciceronis* Orationes *Graevius ὁ πάνυ* edidit, eiusque vitam paucis descripsit in Praefatione ad *Orationes Tullianas*, p. m. 67.=69. *Praefat.* & *Epistol.* ed. *Fabric.*
	circa 1570.	*Petrus* ALBINVS, (vulgo: *Weiss*,) Sneebergensis Misnicus, *Albinorum*, labente tempore per Batauos illustrium, haud dubie vnus de proauis, Chronographus Misnicus, cuius sunt *Nouae Saxonum Historiae Progymnasmata*, *Witeberg.* 1585. 8. *Meisnische Land- und Berg-Chronica*, *Dresden* 1599. fol. alii argumenti historici libri.
		vid. *Tob. Magiri Eponymolog.* voc. Petrus *Albinus*. Weiss. — *Morhofius* L. II. P. II. *Polybist. Philos.* c. XXIX. §. 4. p. 403. Tom. II. — *Jo. Alb. Fabricius* in *Bibl. Lat. Med.* Tom. V. p. 701. — *Io. Fabricii Histor. Bibl.* Part. V. p. 241. — *David Clement Bibliotheque Curieuse* Tom. I. p. 129.=131. (74.)=(76.)

SAECVLI. XVI. Principibus.	AERAE CHR.	PARS TERTIA.
Maximiliano, II.	circa 1570.	*Esromus* RVDINGERVS, Pabebergenſis, ſ. Pambergenſis, Ioachimi *Camerarii* gener, Philologus Graecus, ſiue Witembergenſis, ſeu Norimbergenſis. Nat. 1523.=⊖. 1591. vid. *Crenii Animadverſ. Philolog.* Part. II. p. 195. & Part. XI. p. 192. 193. — *Jo. Fabricii Hiſtor. Biblioth.* Part. IV. p. 277. 278. — *Frid. Gottl. Freytag Analecta Litteraria*, p. 794. 795. & *Adparatus Litterarius*, Tom. I. n. III. p. 12.=18.
	circa 1570.	*Andreas* PATRICIVS, Nidecico-Polonus, Grammaticus, Ciceronis interpres. ⊖. 1583. vid. *Bayle Dictionaire*, Tom. III. voc. (André) *Patrice*. — Eius notas in quasdam Ciceronis Orationes, *Cracoviaeque* A. 1582. editas, laudat *Graevius*, in Praefatione ad *Ciceronis Orationes*, p. m. 70. ed. *Praef.* & *Epiſtol. Fabricii.*
	circa 1570.	*Thomas* JORDANVS, Claudiopolitano-Tranſylvanus, Archiater Maximiliani II. Imperatoris, Medicus, & Hiſtoricus Morauienſis, cui *Joannis Dubravii Hiſtoriam regni Bohemiae* cum Tabulis *genealogicis* & *annotationibus*, *Hanoviae* 1602. fol. editam, debemus. Nat. 1539.=⊖. 1585. vid. *David Czwittingerus* in *Specimine Hungariae Litteratae*, Erf. & Lipſ. 1711.

Digitized by Google

SECVLI. XVI. Principibus.	AE. RAE CHR.	PARS TERTIA.
Maximiliano, II.		1711. 4. & ex eo *Alexius Horányius* in *Memoria Hungarorum & Provincialium*, *Viennae*, 1775. seq. Part. II. p. 242.=247.
	1570.	*Johannes Nicolaus* STVPPA, vel STVPANVS, Helvetius, Medicus, Historicus, et Philosophus Basileensis, hoc anno *de Coelii Secundi Curionis vita & obitu Orationem*, *Basileae* 4. scripsit. vid. *Bayle Dictionaire*, Tom. IV. voc. (Jean Nicolas) *Stouppa*, où *Stouppe*, en Latin, *Stupanus*. — *Auctor Athenarum Rauricarum*, in *Professoribus Medicinae Theoreticae*. n. VII. p. 215. =217.
	circa 1570.	*Christianus* ADRICHOMIVS, Delphensis Batauus, Theologus Pontificius, & Geographus. Nat. 1533.=⊖. 1585. vid. *Bayle Dictionaire*, Tom. I. voc. (Chrestien) *Adrichomius*. — *Crenii Animadverſ. Philol.* Part. XV. p. 101.=103. — *Jo. Fabricii Histor. Biblioth.* Part. II. p. 371.=374. — *Jo. Franc. Foppens Bibl. Belgic.* Tom. I. p. 167. 168. — *Joseph. Hartzheim Bibliothec. Colonienſis.* voc. *Christianus Adrichomius* p. 56. — *Catal. Bibl. Bunav.* Tom. I. Vol. II. p. 1009. — *David Clement Bibliotheque Curieuſe*, Tom. I. p. 57. (16.) (17.)
	circa 1570.	*Hugo* FAVOLIVS, Franciſci Favolii, Piſani, Fil. domo Medioburgenſis

Digitized by Google

SAECVLI. XVI. Principibus.	AERAE CHR.	PARS TERTIA.
Maximiliano, II.		Zeelandus, Medicus, carminum & Hodoeporicus ſcriptor Antwerpianus. Eius *Hodoeporicon Byzantinum* Libris III. conſcriptum & *Lovanii* iam A. 1563. 8. prodiiſſe dicitur. ϑ. 1585. vid. *Petrus de la Rüe Geletterd Zeelandt* p. 29 ſ. & 342. — *Frid. Gotth. Freytag Adparatus Litterarius*, Tom. III. p. 375. — *P. Burmannus*, minor, ad L. II. *Antholog. Lat.* Epigr. 17 p. 349.
	1570.	*Abrahamus* ORTELIVS, Antwerpianus, Philologus & Geographus noſtri aeui *Ptolemaeus*, hunc annum Praefationi ſuae *Theatri Orbis terrarum* ſubſcripſit. Nat. 1527.=ϑ. 1598. Icon eius ante *Theatrum Orbis*, & apud *Foppenſium*. Numus vero *Ortelii* apud *van Loon*, in *Hiſtori Penningen* Tom. I. p. 514. vid. *Franc. Sweertius* in *Athenis Belgicis* p. 88.=91. — *Voſſius* de *Scientiis Mathematicis*. c. XLIV. §. 29 p. 259 — *Tob. Magirus*, l. l. voc. Abrahamus *Ortelius*. — *Pope-Blount.* p. 780.=782. — *Crenii Animadverſ. Philol.* Part. VIII. §. VII. p. 29. Part X. p. 107. 150.=154. 158.=160. 282. — *Anſ. Bandurii Bibliotheca Nummaria*, n. XVI. p. m. 25. 26. — *Gottl. Krantzius* ad *Conringium*, l. l. Saec. XVI. c. V. p. 176. (67.) — *Franc. Dion. Camuſatus* in *Obſervationibus* ad *Ciaconii Bibliothe-*

Digitized by Google

SAECVLI. XVI. Principibus.	AERAE CHR.	PARS TERTIA.
Maximiliano, II.		*cam* p. 773. 774. — *Jo. Franc. Foppens Bibl. Belgic.* Tom. I. p. 3. — *Catal. Bibl. Bunav.* Tom. I. Vol. II. p. 1481.
	1570.	*Cyprianus* à POPMA, frater *Sixti*, *Titi*, & *Auſonii*, Philologus, hoc anno edidit *Henrici Mediolanenſis libros de Controverſiis hominis & fortunae, Coloniae*: *Crispum* vero *Salluſtium* emendauit & illuſtrauit, *Lovanii* 1572. ⊖. 1582. vid. *Scaliger* in *Scaligeranis Secundis* voc. Popma. — *Franc. Sweertii Athenae Belgicae.* p. 201. — *Tob. Magitus* l. l. — *Crenii Animadverſ. Philol.* Part. XI. p. 272. — *Jo. Franc. Foppens Biblioth. Belgica*, Tom. I. p. 223.
	1570.	*Everardus* REIDANVS, (vulgo: *van Reyd*,) Daventrienſis, iam ab hoc anno Conſul Arnhemienſis, *Guilielmi Ludovici*, *Guilielmi* I. Batauorum Theſei, fratris filii, principis Naſſavii amicus, qui teſtamento ſibi a *Reidano* relictos annales *Joanni* & *Friderico Sandiis*, *Reidani* cognatis, reddi iuſſit, *Arnhemii* poſtea 1626. 4. ſub titulo: *Oorſpronck ende Voortgank van de Nederlantſche Oorlogen* &c. editos. Incorruptae fidei Scriptor, qui nihil veri non dixit. Nat. 1550. =⊖. 1602. vid. *Jac. Revii Daventriae* L. IV. p. 436. inprimis L. V. p. 570. — *Adria-*

SAECVLI. XVI. Principibus.	AERAE CHR.	PARS TERTIA.
Maximiliano, II.		*driani Pars Index Batavicus*, p. 269. =273. — *Gottl. Krantzius* ad *Conringium*, l. l. Saec. XVI. c. V. p. 171. (5.) — *Paqvot Mémoires* Tom. XII. p. 391.=395.
	1570.	*Cornelius* SCHONAEVS, (vulgo: *van Schoon*,) Goudanus, Scholae Harlemensis rector, fabularum comicarum argumenti Christiani mirabilis architectus. Hoc anno *Terentium Christianum*, *Antwerpiae* emisit. Nat. 1541.=Θ. 1611. vid. *Franc. Sweertii Athenae Belgicae*. p. 195. — *Morhofius* VII. *Polyh. Literar.* c. III. §. 15. p. 1069. Tom. I. — *Io. Franc. Foppens Bibl. Belgic.* Tom. I. p. 218. — *Franc. Dionys. Camusatus* ad *Ciaconii Bibliothecam*. p. 950. 951. — *Paqvot Mémoires* Tom. II. p. 443.=448.
	1571.	*Andreas* BACCIVS, cognomine *Elpidianus*, Medicus, et Philologus Romanus, hoc anno de *Thermis Veterum* singulari libro, *Venetiis* fol. edito, differuit; vid. *Morhofius* L. II. P. II. *Polyh. Philosoph.* c. XLII. §. 2. p. 429. Tom. II. — *Io. Alb. Fabricii Conspectus Thes. Lit. Ital.* p. 190. — *Götzii Memorabilia Bibl. Dresenensis.* Tom. I. Syll. IV. p. 291. 292. — *Frid. Gottb. Freytag Analecta Litteraria*, p. 62. — *David Clement*, *Bibliotheque Curieuse*, Tom. II. p. 324.=331. (4.) Ga-

SAECVLL. XVI. Principibus.	AE-RAE CHR.	PARS TERTIA.
Maximiliano, II.	1571.	*Gabriel* BARRIVS, Francicanus Calaber, Geographus & Philologus hoc anno de *laudibus Calabriae* librum, *Romae* 8. in lucem edidit. vid. *Toppi Bibliotheca Napolitana* p. 102. — *Petr. Burmannus*, maior, in Praefatione ad Tom. IX. *Thesaur. Antiqv. Ital.* p. (17.)=(19.) — *Io. A. Fabricius* in *Conspectu Thes. Ital.* p. 70. 78. & 128. 129.
	1571.	*Vbertus* FOLIETA, (vulgo: *Foglieta*,) Genuensis, Rhetor, & Historicus. Hoc anno prodiit eius *Ex vniuersa Historia rerum Europae suorum temporum. Coniuratio Ioann. Ludovici Flisci Tumultus Neapolitani. Caedes Petri Ludovici Farnesii Placentiae Ducis. Ad Hieronymum Montenigrum Patritium Genuensem* &c. Neapoli 4. Anno vero 1574. *Romae*, *de Linguae Latinae vsu & praestantia* librum 4. edidit. Nat. 1518 =⊙. 1581. vid. *Tob. Magiri Eponymolog.* voc. Hubertus *Folieta*, Genuensis. — *Pope-Blount.* p. 737. 738. — *Schurtzfleisch Elogia.* p. 30.=32. — *Io. Alb. Fabricii Conspect. Th. Lit. Ital.* p. 70. 79.=81. 292. — *Gottl. Krantzius* ad *Conringium*, l. l. Saec. XVI. c. V. p. 172. (21.) — *Frid. Gotth. Freytag Analecta Litteraria*, p. 342. =344. — *Catal. Bibl. Bunav.* Tom. I. Vol. II. p. 1246. — *David Clement*, *Bibliotheque Curieuse*, Tom. VIII.

SAECVLI. XVI. Principibus.	AE-RAE CHR.	PARS TERTIA.
Maximiliano, II.		VIII. p. 401.=412. (76.)=(83.) — *P. A. Crevennae Catalogus*, Vol. III. Part. I. p. 38. & Vol. IV. Part. II. p. 245.
	1571.	*Gregorius* BERSMANNVS, Annaemontano-Misnicus, Rhetor, Philologus, & Poëta, mox Lipsiensis, mox, propter turbas de occultis Calvinianae doctrinae studiis, *Seruestanus*, iam hoc mihi videtur anno nominis celebritatem adeptus esse, tametsi *Phile versus Jambici de animalium proprietate cum auctario Joachimi Camerarii & versione rythmica Gregorii Bersmanni graece & latine*, *Lipsiae* demum A. 1575. 4. *Virgilii* vero *Opera* ibidem 1581. 8. & *Ovidii*, *Lipsiae*, 1582. 8. nec non *Aesopi* fabulae latine, ibidem 1590. 8. cum filii eius *Gregorii Petri Bersmani* in lucem prodierint. Nat. 1536.=⊖. 1611. vid. *Gottl. Krantzius* ad *Conringium*, l. l. Saec. XVI. c. V. p. 229. (c.) — *Catal. Bibl. Bunav.* Tom. I. Vol. II. p. 1083.
	1571.	*Abdias* PRAETORIVS, Soltwedelensis Brandenburgicus, Theologus & Philologus mox Viadro-Traiectinus, mox Witembergensis, hoc anno de *Poësi Graecorum* Libros VIII. qui penes me sunt *Witebergae* 8. *edidit*, *quibus accessit de generalissimis Poëseos considerationibus Libellus*, *eodem Autore*. Nat. 1524.=⊖ 1573.

vid.

SAECVLI. XVI. Principibus.	AERAE CHR.	PARS TERTIA.
Maximiliano, II.		vid. *Catalog. Bibl. Bunav.* Tom. I. Vol. II. p. 1531.
	circa 1571.	*Tycho* BRAHE, Knudſtorpienſis prope Lundam Scaniae, Aſtronomus illuſtris Danorum. Nat. 1546. ☉. 1601. vid. *Scaliger* in *Scaligeranis Secundis*, voc. *Tycho Brahe*, & in voc. *Chancelier de Baviere*. — *Voſſius* de *Scientiis Mathematic.* c. XXXVI. §. 26. p. 193. — *Tob. Magiri Eponymolog.* voc. Tycho *Brahe* de Knudſtrup. — *Pope Blount.* p. 789.=791. — de *Tychone* et *Anti-Tychone*, *Baillet Jugemens*, Tom. VI. *des Anti.* n. 141. p. 170.=173. — *Crenii Animadverſ. Philolog.* Part. VII. p. 232. 233. — *Gottl. Krantzius* ad *Conringium*, l. l. Saec. XVII. c. II. p. 202. (9.) — *Iac. Bruckeri Hiſt. Crit. Philoſ.* Tom. V. Period. III. Part. II. L. II. c. II. §. VIII. p. 629=632. et in *Appendice*, ſ. Volum. VI. p. 914.=916. — *Ad. Henr. Lackmanni Annalium Typographicorum Selecta quaedam capita*, *Hamburg.* 1740. 4. p. 37.=46. — *Götzii Memorabilia Bibliotb. Dreſenenſ.* Tom. III. *Syll.* II. p. 121. — *Frid. Gotth. Freytag Analecta Litteraria.* p. 151. 152. — *Catal. Bibl. Bunav.* Tom. I. Vol. II. p. 1106. — *Montuclae Hiſtoria Matheſeos*, Tom. I. Part. III. L. IV. §. IX. & X. p. 557.=581. — *Io. Matthi. Gesneri* ad *Iſagogen.* n. 439. p. 368. ſ. — *David Clement Bibliotheque Curieuſe*,

SAECVLI. XVI. Principibus.	AE-RAE CHR.	PARS TERTIA.
Maximiliano, II.		Tom. V. p. 182.=185. (35.)=(37.) — *Jac. Georg. de Chaufepié Nouveau Dictionaire* Tom. II. voc. (*Tycho*) *Brahé*.
	1571.	*Philippus* MARNIXIVS SANT-ALDEGONDIVS, (vulgo: *Philips van Marnix, Heer van St. Aldegonde*,) Bruxellanus, Theologus Calvinianus, & ICtus, rerum tum publice gerendarum auctor, variis legationibus illustris, doctorum Academiae Leidensis conquisitor & itator, Batauaeque versionis librorum divinorum V. & N. T. circa A. 1594 primarius inceptor. Hoc anno *Aquarium*, s. *Alvearium Romanum* edidit. Nat. 1538.=Θ. 1598. Icon eius est apud *Jac. Verheiden*, in *Praestantissimorum Theolog. Elogiis*, p. 140.=145. & in numo apud *Jan. Loonium*, in *Numismatibus Historicis*. Tom. I. L. III. p. 285. vid. *Scaliger* in *Scaligeranis Secundis*, voc. *Marnix*. — *Tob. Magiri Etymol.* voc. Philippus *Marnixius*. — *Bayle Dictionaire*, Tom. III. voc. (Philippe de) *Marnix*. — *Crenii Animadverſ. Philol.* Part. VIII. p. 136.=138. — *Io. Franc. Foppens Bibl. Belg.* Tom. II. p. 1036.=1038. — *Cand. Bibl. Bunav.* Tom. I. Vol. II. p. 1423. — *Jan. Wagenarius in Hiſtoria Batava*, variis annis, a Tom. VI. =IX. — *Nicolaus Hinlópen*, vir eleganter doctus, in *Hiſtorie van de Nederlandſche Overzettinge des Bybels*, cum

SECVLI XVI. Principibus.	AE-RAE CHR.	PARS TERTIA.
Maximiliano, II.		*voorgedragen in een Brief aan den Hr. Nicolaes Hoogvliet*, &c. te *Leyden* 1777. 8. a p. 14. seq. — *Iona Willem te Water*, vir plurimum Reverendus, in *Historie van het Verbond en de Smeekschriften der Nederlandsche Edelen*, te *Middelburg*. 1776. 8. Part. I. c. II. §. V. p. 56.=58. & c. V. §. IV. p. 143. f. — Auctor Biographiarum, *Levensbeschryving van voornaame Mannen en Vrouwen*, Part. IV. p. 128.=136.
	1571.	*Franciscus* RAPHELENGIVS, pater, Lanoënsis Insulanus, Flander, *Christophori Plantini* gener, Philologus Ebraeus Academiae Lugdunensis. Nat. 1539.=⊖. 1597.
		Imago eius in *Boissardianis Tabulis*, Part. VI. n. X. & apud *Foppensium*.
		vid. *Scaliger*, in *Scaligeranis Secundis*, voc. *Raphelengius*. — *Franc. Sweertii Athenae Belgicae*. p. 250. f. — *Tob. Magiri Eponymol.* voc. Fr. *Raphelengius*. — *Baillet Jugemens*, Tom. I. p. 218. n. 45. — *Bayle Dictionaire*, Tom. IV. voc. (François) *Raphelengius*. — *Gottl. Krantzius*, ad *Conringium*, l. l. Saec. XVI. c. V. p. 181. (43.) — *Petr. Burmannus*, maior, ad *Syllogen Epistol.* Tom. I. p. 186. — *Ia. Franc. Foppens Biblioth. Belgic.* Tom. I. p. 305. — *Maittaire Annal. Typogr.* T. III. p. 554. seq. — *Catal. Bibl. Bunav.* T. I. Vol. II. p. 1545. — *Hamberger* Part. I. p. 114.

SAECVLI. XVI. Principibus.	AERAE CHR.	PARS TERTIA.
Maximiliano, II.	1571.	*Gerardus* VOSSIVS, (vulgo: *Vossens*,) Borchlonius Eburo, Ecclesiae Tungrensis Praepositus, Theologus pontificius, Rhetor, & Philologus, hoc anno *Rhetoricae artis methodus per quaestiones* 8. *Somnium Scipionis*, *Romae*, 1575. 8. (v. *Fabricii Bibl. Lat.* T. I. p. 128.) *Ephraemum Syrum*, *Coloniae*, 1603. fol. *Gregorii Neocaesarienſis Opera*, *Moguntiae*, 1604. alios id genus libros edidit. ⊖. 1609.
		vid. *Franc. Sweertii Athenae Belgicae.* p. 287. — *Baillet Jugemens*, Tom. II. p. 415. n. 900. — *Crenii Animadverſ. Philol.* Part. XVIII. p. 90. 91. — *Io. Fabricii Hiſtor. Bibliotb.* Part. I. p. 121. & Part. IV. p. 108. =110. — *Io. Fr. Foppens Bibliotheca Belgica*, Tom. I. p. 362. 363. — *Dan. Gerdes Florileg. Lib. Rar.* p. 359. — *Frid. Gottb. Freytag Analecta Litteraria*, p. 1067. — *Catal. Bibl. Bunav.* Tom. I. Vol. II. p. 1684.
	1572.	*Camillus* CAPILVPVS, Mantuanus, Hiſtoricus, & poëta, hoc anno libellum *Strategematis*, in quo Lanienae Pariſienſis memoria, *Romae* in vulgus exire juſſit.
		vid. *Baelii Lexicon Criticum*, Tom. II. voc. (Camille) Capilupus. — *Dan. Gerdes Florilegium Libror. Rar.* p. 58. 59. — *Frid. Gottb. Freytag Analecta Litteraria.* p. 205. =207. —

Da-

SAECVLL. XVI. Principibus.	AERAE CHR.	PARS TERTIA.
Maximiliano, II.		*David Clement Bibliotheque curieuſe*, Tom. VI. p. 219.=223. (32.)
	circa 1572.	*Iohannes Baptiſta* FONTEIVS, Primio Bononienſis, Hiſtoricus & Archaeologus. Circa hunc annum praeclaros ſuos de *gente Caeſia* Commentarios abſolviſſe videtur, qui in Muſeo *Donati Caeſii* Cardinalis, Bononiae Legati, tamdiu latuerunt, donec a *Julio Iacobonio* cum Appendice, *Bononiae* 1582. fol. in lucem proferrentur. vid. *Julii Iacobonii* Epiſtola ad *Donatum* illum *Caeſium* Commentariis praemiſſa. — *Martin. Hanckius*, de *Romanar. Rer. Scriptoribus*, L. II. Part. I. c. XXVIII. p. 144. — *Dan. Gerdes Florileg. Libr. rar.* p. 129. — *Io. Chriſti. Götzii Memorabilia Bibl. Dreſen.* Tom. II. Syll. V. p. 445.=447.
	1572.	*Iohannes Baptiſta* NAZARIVS, Archaeologus Brixienſis, a nemine, quantum ſciam, commemoratus, niſi a *Io. Baptiſta Fonteio* in *Indice Teſtimonorum* Commentariis de gente Caeſia ſubiuncto, p. 232. n. 11. vbi ſic de eo: *Ioannes Baptiſta Nazarius libellum, cui Brixia antiqva titulum fecit, multis Epigrammatis auctum, edidit MDLXXII.* vel ſic tamen antiquiorem editionis annum laudat *Lengletus du Fresnoy* in *Catalogo Hiſtoricorum*, Tom. III. p. m. 304. ed.

SAECVLI. XVI. Principibus.	AE-RAE CHR.	PARS TERTIA.
Maximiliano, II.		Pariſ. 4. hoc ſub titulo: *Breſſa antica di Gio. Batt. Nazari, Breſciano; nella quale ſi contiene l'origine di eſſa Città con li ſuoi culti di Dei antichi in* 8. *in Breſcia* 1552. Notum aut *Gudio* aut *Graevio* fuiſſe libellum, plurima editionis ſecundae *Theſauri Inſcriptionum Gruteriani* loca demonſtrant, velut XLIV. 6. LII. 4. LXXXI. 3. 5. & alicubi.
	1572.	*Jacobus* CAPPELLVS, pater, ICtus, et Philologus Pariſienſis. ⊖. 1586. vid. *Jo. Molleri Homonymoſcop.* Sect. II. c. VI. §. XXV. p. 660. — *Catal. Bibl. Bunav.* Tom. I. Vol. II. p. 1134.
	1572.	*Petrus* MARTINIVS, Morentino-Navarraeus, ab hoc anno Philologus Ebraeus Rupellenſis, antea iam *Juliani* Imperatoris Epiſtolas graece & latine, Pariſiis 1567. 8. edidiſſe dicitur, ſecundum *Fabric. Bibl. Gr.* L. V. c. 8. n. XIV. p. 82. Vol. VII. ⊖. 1594. vid. *Pauli Colomeſii*, Rupellenſis, *Gallia Orientalis*, p. 67. 68. — *Jo. Fabricii Hiſtor. Biblioth.* Part. III. p. 226.
	1572.	*Martinus Antonius* DELRIVS, vel DEL-RIO, Antwerpianus, Sacerdos Ieſuita, Theologus, Hiſtoricus, & Philologus, mox Academiae Graec.

Digitized by Google

LI. XVI. cipibus.	AE-RAE CHR.	PARS TERTIA.
ximilia , II.		Graetzenſis, mox Salmanticenſis, mox Lovanienſis, hoc anno in *Claudianum* & in *Solinum* Natas edidiſſe dicitur, *Antwerpiae*. Nat. 1551. Θ. 1608. vid. *Scaliger* in *Scaligeranis Secundis*, voc. *Delrio*. — *Franc. Sweertii Athenae Belgicae* p. 551. 552. — *Tob. Magiri Eponymolog.* voc. Marc. Anton. *Delrius*, Belga. — *Pope-Blount.* p. 885.=887. — *Baillet Jugemens*, Tom. II. p. 199. n. 440. *Enfans celebres*. Tom. V. p. 61. n. 59. — *Jo. Molleri Homonymoſcop.* Sect. II. c. VII. §. XXXV. p. 666. — *Crenii Animadverſ. Philolog.* Part. IV. p. 76. 77. *Part.* IX. §. V. p. 193.=197. 202. 203. 251. 252. — *Io. Alb. Fabricii Centuria Plagiariorum*, n. XLIX. p. 52. 53. — *Io. Fabricii Hiſt. Bibl.* Part. III. p. 340.=342. — *Petr. Burmannus*, maior, ad *Syllogen Epiſtol.* Tom. I. p. 700. n. 1. — *Gottl. Krantzius*, ad *Conringium*, Saec. XVII. c. III. p. 206. (14.) — *Io. Franc. Foppens. Bibl. Belgica*, Tom. II. p. 847. 848. — *Catalog. Bibl. Bunav.* Tom. I. Vol. II. p. 1198. — *P. Burmannus*, minor, in Praefat. ad *Claudianum*. p. III.=VI.
	1572.	*Academia* TARRACONENSIS, a Gaspare *Cervantes*, Cardinali Episcopo inſtituta eſſe perhibetur.
	1573.	*Lucas* PAETVS, ICtus & Archaeologus

SAECVLI. XVI. Principibus.	AERAE CHR.	PARS TERTIA.
Maximiliano, II.		gus Romanus, eo anno de *Mensuris & Ponderibus Romanis & Graecis* libros quinque, *Venetiis* fol. edidit. ⊖. 1581. vid. *Vossius* de *Scientiis Mathemat.* c. LXXI. §. 26. p. 426.
	1573.	*Edmundus*, ſ. Enimundus BONEFIDIVS, (vulgo: de *Bonne-Foy*) Cabalionenſis Valentinas, ICtus, & Philologus Gallo-Francicus. Hoc anno prodierunt *Iuris Orientalis Libri III.* ab Enimundo Bonefidio *I. C. digeſti, ac notis illuſtrati, & nunc primum in lucem editi, graece, cum latina interpretatione apud Henr. Stephanum.* 8. Nat. 1536.=⊖. 1574. vid. *Pauli Colomeſii Gallia Orientalis*, p. 57=59. — *Io. Alb. Fabricii Bibl. Graec.* L. VI. c. 6. p. 484.=487. — *David Clement Bibliotheque Curieuſe.* Tom. V. p. 61. (41.) — *Io. Frid. Iugleri Supplementum Biographiarum Iuridicarum*, Tom. III. Part. II. n. XI. p. 338.=340.
	1573.	*Vidus* FABER, *Pibracius*, (vulgo: *Gui du Faur, Sieur de Pibrac*,) Senator Toloſanus, Regis Franciae Legatus ad Concilium Tridentinum, ICtus, et Hiſtoricus. Eo anno lucem vidit: *Ornatiſſimi cujusdam viri* (Vidi Fabri Pibracii) *de rebus Gallicis ad Staniſlaum Elvidium* (i. e. Ioachimum Camerarium) *Epiſtola*,

SECVLI. XVI. Principibus.	AERAE CHR.	PARS TERTIA.
Maximiliano, II.		*& ad hunc de iisdem rebus Galliae responſio.* 4. ⊖. 1584. vid. *Lenglet du Freſnoy Catalogue des Hiſtoriens*, Tom. IV. p. 68. 88. & 210. — *Dan. Gerdes Florileg. Libror. Rar.* 277. 278. — *Frid. Gottl. Freytag Analecta Litteraria*, p. 682. 683. — *Catal. Bibl. Bunav.* Tom. I. Vol. II. p. 1511.
	1573.	*Blaſius* VIGENERIVS, (vulgo: *Blaiſe de Vigenere*,) San-Portiano Burbonius, Hiſtoricus, & Philologus, eo anno edidit: *Les Chroniques & Annales de Pologne avec la Deſcription de Pologne*, *Paris.* 4. Eius quoque eſt *Traité des Chiffres où ſecrete maniere d'ecrire par Blaiſe de Vigenere*, *Paris*, 1587. 4. inprimis: *Les Images ou Tableaux de platte peinture des deux Philoſtrates Sophiſtes Grecs, & des ſtatues de Calliſtrate, mis en François par Blaiſe de Vigenere, Bourbonnois, enrichis d'Argumens et Annotations.* à *Paris* 1596. fol. Nat. 1522. = ⊖. 1596. vid. *Pauli Colomeſii Gallia Orientalis*, p. 92. 93. — *Baillet Jugemens.* Tom. II. p. 431. 432. n. 938. — *I. A. Fabricii Bibl. Gr.* L. IV. c. XXIV. p. 48. 49. Vol. IV. — *Catal. Bibl. Bun.* Tom. I. Vol. II. p. 1675.
	1573.	*Nicolaus* TAVRELLVS, Mompelgardienſis, Medicus, Philoſophus & Rhetor, mox Baſileenſis, mox Al-

SAECVLI. XVI. Principibus.	AERAE CHR.	PARS TERTIA.
Maximiliano, II.		Altorfinus, hoc anno, *Basileae* 8. edidit *Philosophiae triumphum*. Nat. 1547.=⊖. 1606. vid. *Bayle Dictionaire*, Tom. IV. voc. (Nicolas) *Taurellus*, Medecin & Philosophe. — *Morhofius* I. *Polyh. Philos.* c. XI. §. 26. p. 61. Tom. II. — *Gottl. Krantzius* ad *Conringium*, l. l. Saec. XVII. c. IV. p. 208. (b) — *Jac. Bruckeri Histor. Crit. Philos.* Tom. IV. Period. III. Part. I. L. II. c. III. §. LI. p. 300.=312. & in *Appendice*, f. Volum. VI. p. 736. =740. — *Catal. Bibl. Bunav.* Tom. I. Vol. II. p. 1639. — *Auctor Athenarum Rauricarum* in *Professoribus Eloquentiae*, n. IX. p. 312.=316.
	circa 1574.	*Julius* PACIVS de *Beriga*, Vicentinus, Eques D. Marci, ICtus, Philosophus, & Philologus, mox Genevensis, mox Heidelbergensis, mox Montispessulanus, mox Sedanensis, tandem Patavinus. Eo iam anno altera editio *Iuris, quo vtimur, Epitomes secundum ordinem Institutionum imperialium digestae*, *Spirae*, 12. prodiisse dicitur. Eius quoque est in *L. Frater a Fratre* 38. *D. de Conditione indebiti Commentarius*, *Ever. Ottonis Thesauro Iuris*, Tom. V. p. 555. =568. insertus. Nat. 1550.=⊖. 1635. vid. *Tob. Magiri Eponymolog.* voc. Iulius *Pacius* à Beriga, ICtus. — *Baillet Jugements*, Tom. II. p. 419. n. 913.

SECVLI. XVI. Principibus.	AERAE CHR.	PARS TERTIA.
Maximiliano, II.		913. — *Morhofius*, I. *Polyh. Philoſ.* c. XIV. §. 69. p. 105. Tom. II. — *Jo. A. Fabricius Bibl. Lat.* L. IV. c. 10. p. 828. 829. Tom. III. — *Io. Fabricii Hiſt. Bibl.* Part. III. p. 459. — *Gottl. Krantzius* ad *Conringium*, l. l. Saec. XVII. c. III. p. 207. (25.) — *Nic. Comn. Papadopoli*, l. l. Tom. I. L. III. Sect. I. c. XXIX. p. 270. 271. — *Jac. Bruckeri Hiſt. Crit. Philoſoph.* Tom. IV. Period. III. Part. I. L. II. c. III. p. 218.=220. & in *Appendice* ſ. *Vol.* VI. p. 719. ſ. — *Dan. Gerdes Italia Reformata*, p. 314. — *Frid. Gotth. Freytag Adparatus Litterarius.* Tom. III. p. 146. — *Jac. Georg. de Chaufepié Nouveau Dictionaire*, Tom. III. voc. (Jules) *Pacius* de Beriga. — *Terraſſon Hiſtoire de la Jurisprudence*, Part. IV. §. V. p. 423. 424. — *Catalogus Bibl. Bunav.* Tom. I. Vol. II. p. 1485. — *Jo. Fridr. Juglers Beytraege zur Juriſtiſchen Biographie*, Tom. II. Part. II. n. XXI. p. 250.=269.
	1574.	*Antonius* LESCVRIVS, ICtus Valentinus, & Philologus, hunc annum *Commentario* ſuo in l. 38. D. *de conditione indebiti*, qui *Ottonis Theſauro Iuris Romani* Tom. V. ap. p. 529. =546. inſertus eſt, Gratianopoli ſubſcripſit. De eo vide quaedam apud *Ottonem*, l. l. in Praefat. p. 24. 25.
	1574.	*Ambroſius* MORALIS ſ. *de Morales*, Cor-

SAECVLI. XVI. Principibus.	AERAE CHR.	PARS TERTIA.
Maximiliano, II.		dubenſis, ſacerdos pontificius, ſtoricus, et Archaeologus, hoc no *Eulogii*, *Cordubenſis Martyr Opera* promulgauit, proximo ve anno *Antiquitatem ciuitatum Hisp carum* memoria recoluit. Nat. 1513.=Θ. 1590. vid. *Tob. Magiri Eponymologicum* v Ambroſius *Morales*, Cordubenſ — *Frid. Gotth. Freytag Analecta Li raria*, p. 198.=200. — *Catal. Bi Bunav.* Tom. I. Vol. II. p. 14 — *David Clementis Specimen Bibliot cae Hispano-Maianſianae*, p. 120. 125.
	1574.	*Johannes Jacobus* BOISSARDVS, V ſontinus, Archaeologus, Poëta, Bibliographus Metenſis. Hoc nat eius *Poëmata*, *Epigrammatum Li III. Elegiarum Libri III.* & *Epiſto rum Libri III. Baſileae*, in 16. luc viderunt. Nat. 1528.=Θ. 1602. Effigies eius in limine Partis III. *A quitatum.* vid. omnino *Scaliger* in *Scaligeranis cundis*, voc. *Boiſſardum*, & *Magni ponymologicum* voc. *Boiſſardus*, *Martin. Hanckius*, de *Scriptoribus rum Roman* c. 76. p. 257.=259. L. II. P. II. c. 76. p. 391. 392. *Baillet Jugemens, Poëtes Modern* Tom. IV. p. 140. n. 1359. — *Bay Dictionaire*, Tom. I. voc. (Jean J qves) *Boiſſard*, né à Besançon. *Morhofius*, I. *Polyhiſt. Liter.* c. XI §.

Digitized by Google

SAECVLI. XVI. Principibus.	AERAE CHR.	PARS TERTIA.
Maximiliano, II.		§. 49. p. 225. Tom. I. — *Crenii Animadv. Phil.* Part. XVI. p. 43. 44. — *Schurtzfleiſchii Elogia Scriptorum* p. 21. 22. — *Gottl. Krantzius*, ad *Conringium*, l. Saec. XVI. c. V. p. 175. (60.) — *Frid. Gotth. Freytag Analecta Litteraria.* p. 136. 137. & *Adparat. Litterarius*, Tom. I. n. CLXXV.=CLXXVIII. p. 468.= 471. it. Tom. III. n. C. p. 382.= 386. — *Catalog. Bibl. Bunav.* Tom. I. Vol. II. p. 1097. — *David Clement Bibliotheque Curieuſe*, Tom. V. p. 13.=29. (10.)=(20.)
	1574.	*Franciſcus* FLVSSAS vel FOXIVS Comes CANDALLA, (vulgo: *de Foix de Candalla*,) Mathematicus, & Philologus Burdigalenſis, eo anno *Hermetis Trismegiſti Poëmandrum* recenſuit, *Burdigalae*, 4. Θ. 1594. vid. *Scaliger*, in *Scaligeranis Primis*, voc. Fluſſas *Candala*, & Franciscus *Foxius* Candala. — *Tob. Magiri Eponymolog.* voc. Franc. *Foxius*, Candala. — *Baillet Jugemens*, Tom. II. p. 411. n. 884.
	1574.	*Claudius* MINOS, (vulgo: *Mignault*,) Talantino-Diuionenſis, ICtus, Rhetor, et Philologus, mox Aurelianenſis, mox Pariſienſis, hoc anno *Perſii Satiras* illuſtrauit, *Pariſiis* 8. Θ. circa 1603. vid. *Papillon Bibliotheque des Auteurs*

SAECVLI. XVI. Principibus.	AERAE CHR.	PARS TERTIA.
Maximiliano, II.		*de Bourgogne*, Tom. II. p. 50.=56. — *Catal. Bibl. Bunav.* Tom. I. Vol. II. p. 1443.
	1574.	*Matthias* DRESSERVS, Erfurthenſis Thuringus, Rhetor, & Philologus, ſeu Jenenſis, ſeu *Afranei* Miſenenſis, ſeu Lipſienſis Academiae, hoc anno *Gymnasmatum literaturae Graecae* Libros tres, *Lipſiae*, 8. luce publica donauit, indice *Fabricio*, L. VI. *Bibl. Graec.* c. X. n. VI. p. 468.=470. Vol. XIII. Nat. 1536.=☉. 1607. vid. *Scaliger*, in *Scaligeranis Secundis*, voc. *Dreſſerus*. — *Pantaleon. Proſopograph.* Part. III. p. 546. — *Tob. Magirus*, l. l. Matth. *Dreſſerus*. — *Bayle Dictionaire*, Tom. II. voc. (Matthieu) *Dreſſerus*, homme ſavant. — *Gibert*, *Jugemens ſur les Auteurs de la Rhetorique*, p. 215. 216. Tom. VIII. *Bailleti Judiciorum*. — *Gottl. Krantzius* ad *Conringium*, l. l. Saec. XVII. c. V. p. 214. (d.) — Cf. *Frid. Gotth. Freytag Adparat. Litterarius*, Tom. III. p. 487. & 523. — *Catal. Bibl. Bunav.* Tom. I. Vol. II. p. 1210.
	1574.	*Georgius* HENISCHIVS, Barthfeldenſis, Medicus, Mathematicus, & Philologus Auguſtanus, hoc anno *Heſiodi Opera* graece & latine, *Baſileae* 8. prodire iuſſit. vid. *Voſſius* de *Scientiis Mathematicis*, c. LIII. §. 6. p. 323. — *Morhoſius*

SAECVLI. XVI. Principibus.	AE-RAE CHR.	PARS TERTIA.
Maximiliano, II.		*us* I. *Polyb. Liter.* c. XXI. §. 110. p. 256. Tom. I. — *Catal. Bibl. Bunav.* Tom. I. Vol. II. p. 1309.
	1574.	*Theodorus* CANTERVS, *Guilielmi* (de quo supra,) frater natu minor, Rheno-Traiectinus, vrbis Consul, & Philologus insignis, hoc anno *Variarum Lectionum Libros* duo *Antwerpiae*, typis *Plantinianis*, 8. descripsit, *Gruterianae* postea *Faci Criticae*, Tomo III. p. 712.=774. illatos. Nat. 1545.=Θ. 1617. vid. *Scaliger*, in *Scaligeranis Secundis.* voc. *Canterus.* — *Sweertii Athenae Belgicae*, p. 688. 689. — *Baillet Jugemens*, Tom. II. p. 180. n. 403. — *Io. Fabricii Histor. Biblioth.* Part. I. p. 174. 175. — *Io. Franc. Foppens Bibliothec. Belgic.* p. 1121. — *Gasp. Burmanni Traiectum eruditum*, p. 70. =75.
	1574.	*Justus* LIPSIVS, (vulgo: *Ioest* vel *Ioost Lipss*,) Iscanensis e municipio quodam inter Bruxellas, et Lovanium, ortus, ICtus, Historicus, Criticus, Archaeologus, & Philosophus, mox Jenensis, mox Lugdunensis, mox Lovaniensis Academiae, in cultus Christiani formulis Proteus, hoc potissimum anno *Tacitum* primo edidit. Nat. 1547.=Θ. 1606. Icon eius est in *Boissardianis* Tabulis n. CXCV. & in numo apud *van Loonium* in *Numis Historicis*, Tom. I. L. VI. ad A. 1599. p. 536.

vid.

Digitized by Google

SAECVLI. XVI. Principibus.	AE. RAE CHR.	PARS TERTIA.
Maximiliano, II.		vid. *Scaliger*, qui eius videtur laudi inuidere, in *Scaligeranis secundis*, vocibus: *Fama*, *Delrio*. *Lipsius*, male scribunt de *Poëti*. *Raphelengius*. et *Stylum*. — *Sweertii Athenae Belgicae*. p. 498.=501. — *Tob. Magiri Etymologic.* voc. Iustus *Lipsius*. — *Martin. Hanckius* de *Script. Rer. Rom.* c. 81. p. 266.=274. & L. II. P. II. c. 81. p. 394.=397. — *Pope-Blount*. p. 840.=845. — *Baillet Jugemens*, Tom. II. p. 192.=198. n. 437. p. 312. n. 662. *Enfans celebres*. Tom. V. p. 58.=60. n. 57. *ce qve dit Mr. Baillet, qve le Livre de Militia Romanorum, imprimé sous le nom de Lipse, n'est pas de Lipse, est très faux.* in *Anti-Bailleto Menagii*, Part. I. n. XXVIII. p. 28. &: *du Livre de Lipse, intitulé Virgo Hallensis, Aegidius Menagius*, ibidem Part. I. §. LXXIII. p. 83. 84. Tom. VII. *Iugemens de Baillet*. — *Bayle Dictionaire*. Tom. III. voc. (Juste) *Lipse*, Savant Critiqve. — *Morhofius*, I. *Polyh. Lit.* c. XVII. §. 9. p. 188. 189. c. XXII. §. 20. p. 262. c. XXIV. §. 63.=66. p. 298. 299. L. V. c. I §. 7. p. 924. L. VI. c. III. §. 4. p. 977. Tom. I. L. I. *Polyh. Philos.* c. IV. §. 2. p. 23. L. II. c. 8. §. I. p. 192. Tom. II. — *Io. Molleri Homonymoscopia*, Sect. II. c. VI. §. 69. p. 692. — *Io. Henrici Boecleri Bibliographia Critica*, c. II. p. 33. — *Crenii Animadvers. Philolog.*

Digitized by Google

SAECVLI. XVI. Principibus.	AERAE CHR.	PARS TERTIA.
Maximiliano, II.		*log.* Part. II. p. 81. f. Part. III. p. 79. Part. IV. p. 31.=34. Part. VI. p. 30.=32. Part. VII. §. VII. p. 43. p. 54.=57. Part. VIII. p. 24.=30. 178.=181. Part. X. p. 84.=88. 192. 193. 285.=287. Part. XI. p. 176. 177. 270. Part. XIII. p. 72. =76. 79. 82. 83. 181. f. Part. XIV. p. 117. 118. 124. Part. XIX. p. 247. 248. — *Schurtzfleiſchii Elogia*, p. 75=79. — *Io. Alb. Fabricii Centuria Plagiariorum*, n. VI. p. 11. 12. — *Petrus Burmannus*, maior, ad *Syllogen Epiſtolar.* Tom. I. Epiſt. CVIII. p. 162. it. p. 558. (1.) — *Jo. Fabricii Hiſtor. Biblioth.* Part. V. p. 393. 394. & Part. VI. p. 346.=356. — *Gottl. Krantzius* ad *Conringium*, l. l. Saec. XVI. c. V. p. 177. (t.) — *Nic. Comnenus Papadopoli*, l. l. Tom. I. L. III. c. XXII. p. 341.=343. — *Iac. Bruckeri Hiſt. Crit. Philoſoph.* Tom. IV. Period. III. Part. I. L. II. c. VII. §. I. II. p. 486.=499. & in *Appendice*, ſ. *integri operis* Volum. VI. p. 761=763. — *Io. Fr. Foppens Bibl. Belgic.* Tom. II. p. 784.=788. vbi etiam eius Icon. — De promiſſis eius in *Livium* curis, *Drackenborchius*, in Praefat. ad *Livium*, p. LX. LXI. & de opera eius in Tacito collocata *Io. Aug. Erneſti* in Praefat. ad *Tacitum* lit. c. pl. 1. 2. — Cf. *Frid. Gotth. Freytag. Adparat. Litterarius*, Tom. III. p. 314. 315. &

SAECVLI. XVI. Principibus.	AERAE CHR.	PARS TERTIA.
Maximiliano, II.		387. — *Catal. Bibl. Bunav.* Tom. I. Vol. II. p. 1394. 1395. addatur *Chriſt. Adolph. Klotzii pro Lipſii latinitate Oratio*, *Jenae* 1761. 8.
	1574.	*Johannes* LIVINEIVS, (vulgo: *Lievens*,) Tenaeremundanus Flander, *Laevini Torrentii* ſororis Filius, Presbyter Antwerpianus, & Philologus, hoc anno *D. Gregorii Nyſſeni*, Antiſtitis, Librum *de virginitate* primum graece & latine, adnotationibusque ſuis illuſtratum edidit, *Antwerpiae*, 4. Nat. 1546.=Θ. 1599. vid. *Franc. Sweertii Athenae Belgicae*, p. 444. f. — *Bayle Dictionaire*, Tom. III. voc. (Jean) *Livineius*, où *Livineus*. — *Crenii Animadverſ. Philolog.* Part. VII. c. III. p. 141. Part. XIV. p. 42. & Part. XVI. p. 322. — *Jo. Fabricii Hiſtor. Bibl.* Part. I. p. 132. — *Jo. Franc. Foppens Bibl. Belg.* Tom. II. p. 678. vbi eius imago depicta cernitur. — *Paquot Mémoires*, Tom. IV. p. 71.=75.
	1574.	*Marcus van* VAERNEWYCK, Gandauenſis, Hiſtoricus, & Verſificator, hoc anno promulgauit: *Spiegel der Nederlantſchen Audtheyt*, *Ghent*, fol. Huius ſaltem anni editionem exhibet *Catalogus Menckenianus*, p. 602. *Adrianus* vero *Pars* in *Jndice Batavico*, p. 48. 49. antiquius exemplum laudat.

Rei-

SAECVLI. XVI. Principibus.	AERAE CHR.	PARS TERTIA.
Maximiliano, II.	1574.	*Reinerus* REINECCIVS, Steinhemio-Paderbornenſis, *Melanchthonis* et *Glandorpii* diſcipulus, Hiſtoricus Helmſtadienſis. hoc anno *Syntagma de Familiis Monarchiarum trium priorum*, *Baſileae* ex officina *Henric Petrina*, fol. in lucem emiſit. Nat. 1541.=Θ. 1595. vid. *Tob. Magiri Eponymolog.* voc. Reinerus *Reineccius* Steinheimius. — *Iob. Molleri Homonymoſcop.* Sect. II. c. VII. §. 106. p. 714. — *Crenii Animadverſ. Philolog.* Part. XV. p. 43. — *Anſelmi Banduri Bibliothec. Numaria*, n. XXIII. p. 30. 31. — *Krantzius* ad *Conringium*, l. l. Saec. XVI. c. V. p. 170. (m.) — *Io. Fabricii Hiſtor. Bibl.* Part. V. p. 233. =235. — *Jo. Matthi. Geſnero* ad *Iſagogen*, §. 416. p. 351. eſt *Melanchthonianae ſcholae alumnus*, *hiſtoriae autem ſidus clariſſimum.* — *Frid. Gotth. Freytag Analecta Litteraria*, p. 752. =754. — *Catal. Bibl. Bunav.* Tom. I. Vol. II. p. 1549. — *De Reineri Reineccii meritis in Hiſtoriam & Academiam Iuliam* Prolusio Academica *Franc. Dominici Haeberlinii*, *Helmſtadii*, 1746. 4.
	circa 1575.	*Dominicus* ANGELVS, Hiſtoricus Caſtrenſis, circa hunc annum *de depraedatione Caſtrenſium*, & *ſuae patriae Hiſtoria* librum ſcripſit, Tomo VIII. Parti III. *Theſauri Italiae* poſtea inſertum. De quo vide nonnul-

Digitized by Google

SAECVLI. XVI. Principibus.	AERAE CHR.	PARS TERTIA.
Maximiliano, II.		la in Praefatione *P. Burmanni* ad illum *Thesauri Italiae* Tomum, p. (10.)
	1575.	*Caesar* ORLANDIVS, Senensis Historicus, & Archaeologus, hoc anno *de vrbis Senae, eiusque Episcopatus antiquitate, Senis*, 4. differuit, qui liber non modo in *Andreae Schotti Italia illustrata*, p. 675.=698. sed etiam in *Thesauri Italiae* Vol. VIII. *Part.* III. typis repetita legitur. v. *Burmannus*, maior, in Praefatione ad Vol. VIII. *Thes. Ital.* p. (11.) (12.)
	circa 1575.	*Sebastianus* SERLIVS, Bononiensis, Mathematicus, et Architectus Parisiensis. vid. *Io. Matthaei Toscani Peplus Italiae*, L. IV. n. CLXIV. p. 496.
	circa 1575.	*Augustinus* VALERIVS, (vulgo: *Valiero*,) Leniacensis Italus, Romani Pontificis satelles purpuratus, Episcopus Veronensis, Rhetor, Historicus, & Philosophus. Nat. 1530.=☉. 1606. vid. *Bayle Dictionaire* Tom. IV. voc. (Augustin) *Valerius*, Evêque de Verone, et Cardinal. — *Io. Fabricii Histor. Bibl.* Part. V. p. 482.=484. — *Gibert Jugemens sur les Auteurs de la Rhetorique*, p. 197.=200. Tom. VIII. *Baillet Jugemens.* — *Nic. Comnenus Papadopoli*, l.l. Tom. II.

SAECVLI. XVI. Principibus.	AERAE CHR.	PARS TERTIA.
Maximiliano, II.		II. L. I. c. XXXIV. p. 107. 108. — *Maffei*, *degli Scrittori Veroneſi*, p. 196. 197. — *Catal. Bibl. Bunav.* Tom. I. Vol. II. p. 1666.
	1575.	*Margarinus de la* BIGNE, Theologus pontificius, et Hiſtoricus Pariſienſis, hoc anno *Bibliothecam Patrum ſupra ducentos, in Tomos octo diſtinctam, Pariſiis* in fol. euulgauit, de cuius editionibus et Appendice vid. *Thomas Ittigius* de *Bibliothecis*, et *Catenis Patrum*, c. III. p. 30.=91. vid. *Jac. Georg. de Chaufepié Nouveau Dictionaire*, Tom. I. voc. (Margverin de la) *Bigne.* — *Catal. Bibl. Bunav.* Tom. I. Vol. II. p. 1087.
	1575.	*Jacobus* BILLIVS, (vulgo: *l'Abbé de Billy*,) Prunaeus, Theologus Pontificius, & Philoſophus Pariſienſis, hoc anno *Anthologiam ſacram octoſtichis verſibus cum ſcholiis*, Pariſiis, 8. edidit. ⊖. 1581. vid. *Scaevola Sammarthanus*, L. III. *Elog.* c. X. p. 139.=141. — *Pope-Blount*, p. 771. 772. — *Baillet Jugemens*, Tom. II. p. 173. n. 387. & p. 407. n. 873. — *Bayle Dictionaire*, Tom. I. voc. (Jacqves de) *Billi*, Abbé de Saint Michel. — *Catal. Bibl. Bunav.* Tom. I. Vol. II. p. 1088.
	1575.	*Franciscus* IVRETVS, Divionenſis Criticus, hoc anno *Idyllium* promulgauit. ⊖. 1626.

Digitized by Google

SAECVLI. XVI. Principibus.	AERAE CHR.	PARS TERTIA.
Maximiliano, II.		vid. *Scaliger* in *Scaligeranis Secundis*, voc. *Juret.* — *Papillon Bibliotheque des Auteurs de Bourgogne.* p. 355.=361.
	1575.	*Germanus* VALENS GUELLIUS, (vulgo: *Vaillant de Gueſlis*,) Pimpontius, Epiſcopus Aurelianenſis, & Philologus. Eius in *Virgilium Commentationes & Paralipomena* hoc anno *Antwerpiae*, fol. lucem viderunt, indice *Chriſt. Gottl. Heynio*, viro illustri, in *Virgilii Editionibus*, p. m. XCIII. ad hunc annum. ⊖. 1587. vid. *Baillet Jugemens*, Tom. II. p. 179. n. 400.
	1575.	*Thomas* TRETERVS, Posnanienſis Polonus, Hiſtoricus, & Philologus, hoc anno *In Qvinti Horatii Flacci Poëmata omnia rerum ac verborum locupletiſſimum Indicem*, *Antwerpiae.* 8. confecit. ⊖. poſt A. 1614. vid. *Frid. Gotth. Freytag*, *Analecta Litteraria*, p. 1008. 1009. & *Adparatus Litterarius*, Tom. III. n. CLXXVII. p. 641.=643.
	1575.	*Laurentius* RHODOMANNVS, Saxowerfanus Hohenſteinenſis, Philologus graecus, Hiſtoricus, & Poëta, mox Jenenſis, mox Witembergenſis, hoc anno *Opus aureum Michaël. Neandri*, *Lipſiae*, 4. edidit. Nat. 1546.=⊖. 1606. vid *Scaliger* in *Scaligeranis Secundis*, voc. *Rhodomanus.* — *Tob. Magirus*, l. l.

Digitized by Google

SAECVLI. XVI. Principibus.	AERAE CHR.	PARS TERTIA.
Maximiliano, II.		l. l. voc. Laur. *Rhodomannus* — *Baillet Jugemens*, Tom. II. p. 198. 199. n. 438 Tom. IV. *Poëtes Modernes*, p. 151. n. 1369. — *Bayle Dictionaire*, Tom. IV. voc. (Laurent) *Rhodoman.* — *Morhofius*, IV. *Polyh. Literar.* c. IV. §. 8. p. 780. f. Tom. I. — *Jo. Molleri Homonymoscopia*, Sect. II. c. VII. §. 110. p. 776. 777. — *Jo. Alb. Fabricius*, *Bibl. Graec.* L. II. c. II. p. 12. p. m. 280. Vol. I. inprimis L. VI. c. X. n. X. p. 472. (*) Vol. XIII. — *Jo. Fabricii Hiſtor. Bibl.* Part. III. p. 513. — *Gottl. Krantzius* ad *Conringium*, l. l. Saec. XVII. c. V. p. 224. (b.) — *Dan. Gerdes Floril. Libr. rar.* p. 300. — *Petr. Weſſelingius*, V. C. de eius *Diodoro Siculo*, & verſione, in Praefat. ad *Diodorum* * 4. — *Frid. Gotth. Freytag. Adparatus Litterarius*, Tom. II. n. XCII. p. 995.=998.— *Catal. Bibl. Bunav.* Tom. I. Vol. II. p. 1557. Subiungatur Viri eximii *Jo. Caroli Volborths Lobſchrift auf Lorenz Rhodemann, Gottingen*, 1776. 4. v. *Nov. Bibl. Philolog.* Tom. I. Part. II. p. 351. 352.
	circa 1575.	*Claudius* CHIFLETIVS, Laurentii F. ICtus, Philologus, & Archaeologus Academiae Dolanae, cuius *Tractatus qvatuor de Subſtitutionibus et Portionibus legititimis, de Iure Fideicommiſſorum Libri IV. de Secundo capite Legis Aqviliae*, poſt eius mortem *Lugduni* 1584. editi, locum inuenerunt

Digitized by Google

SAECVLI. XVI. Principibus.	AERAE CHR.	PARS TERTIA.
Maximiliano, II.		runt in *Ever. Ottonis Thesauro Juris*, Tom. V. p. 677.=892. ⊖. 1580. vid. *Anselmi Bandurii Biblioth. Nummaria*, n. LII. p. m. 52. cum *Fabricii* adnotat. — *Petr. Burmannus*, maior, ad *Syllogen Epistol.* Tom. I. p. 726. (1.) vbi de *Chifletiae* gentis stemmate. — *Io. Alb. Fabricii Conspect. Thes. Italiae* p. 195. — *Io. Franc. Foppens Bibliotheca Belgica*, Tom. I. p. 183. — *Ever. Otto*, in *Praefatione* ad Tom. V. *Thes. Iur.* p. 29. =33.
	1575.	*Andreas* PAPIVS, (vulgo: *van Paep*,) Gandauensis, Presbyter Leodiensis, Musicus, & Philologus, hoc anno *Dionysii Alexandrini de situ orbis librum, cum Prisciani interpretatione & notulis*, item *Musaei carmen de amore Erus & Leandri*, graece & latine, *Antwerpiae*, 8. prodire iussit. Nat. 1547.=⊖. 1581. vid. *Franc. Sweertii Athenae Belgicae.* p. 124. f. — *Vossius* de *Scientiis Mathematicis.* c. LX. §. 24. p. 352. 353. & c. LXX. §. 28. p. 418.— *Io. Franc. Foppens Biblioth. Belgica*, Tom. I. p. 55. — *Paqvot Mémoires*, Tom. XIII. p. 144.=148.
	1575.	*Nicolaus* VIGNERIVS, (vulgo: *Vignier*,) ortu Burgundus, Medicus, & Historicus, hoc anno edidit *Rerum Burgundionum Chronicon, Basileae.* 4. Nat. 1530.=⊖. 1596. vid.

Digitized by Google

SAECVLI. XVI. Principibus.	AE-RAE CHR.	PARS TERTIA.
Maximiliano, II.		vid. *Scaliger* in *Scaligeranis Secundis.* voc. *Vignerius.* — *Scaev. Sammarthani* IV. *Elog.* c. XX. p. 235. 236. — *Gotti. Krantzius* ad *Conringium*, I. I. Saec. XVI. c. V. p. 173. (32.) — *Io. Fabricii Hist. Bibl.* Part. IV. p. 193. — *Papillon Bibliotheqve des Auteurs de Bourgogne*, Tom. II. p. 350. =352. — *Catal. Bibl. Bunav.* Tom. I. Vol. II. p. 1675.
	1575.	*Bonaventura* VVLCANIVS, (vulgo: *Smidt*,) Brugenſis, Philologus graecus, et latinus, item Hiſtoricus, ſiue Antwerpianus, ſiue Lugduno Batavus, hoc anno *Arrianum de expeditione Alexandri Magni* Graece & latine, *typis Henr. Stephani*, fol. publice recenſuit. Anno vero 1577. *Iſidori Origines*, et *Martianum Capellam*, *Baſileae*, fol recognovit.
		Icon apud *Boiſſardum*, Part. VI. Tab. V.
		Nat. 1538 =⊖. 1614.
		vid. *Scaliger* in *Scaligeranis Secundis.* voc. *Vulcanius.* — *Franc. Sweertii Athenae Belgicae*, p. 160. f. — *Petr. Scriverius* in *Tabulario Antiqvit. Batavic.* p. 220. *Bonaventura*, inquit, *Vulcanus, utriusque linguae, & Hiſtoriarum in paucis peritus, cui haec, & alia Aurelii opuſcula debemus.* — *Tob. Magirus*, l. l. voc. Bonav. *Vulcanus.* — *Pope-Blount.* p. 860. 861. — *Baillet Jugemens*, Tom. II. p. 206. n. 448. & p. 416. n. 904. — *Bayle Dictionaire*, Tom. IV. voc. (Bonaventure) *Vulcanius.* — *Cre-*

SAECVLI. XVI. Principibus.	AERAE CHR.	PARS TERTIA.
Maximilia no, II.		*nii Animadv. Philolog.* Part. IV. §. VI. VII. p. 131.=138. & Part. XI. p. 17. 19. 34. 35. 216. *Guil. Krantz.* ad *Conringium*, l. l. Saec. XVII. c. V. p. 227. (8.) — *Io. Franc. Foppens Bibl. Belgic.* Tom. I. p. 142. 143. — *Frid. Gotth. Freytag Analecta Litteraria*, p. 1071. — *Catal. Bibl. Bunav.* Tom. I. Vol. II. p. 1685. 1686.
	1575.	*Academia* LEIDENSIS, vel LVGDVNO-BATAVA, auctore & fundatore *Guilielmo* I. Arauſionenſium Principe, a Proceribus Hollandiae feliciter inſtituta d. VIII. Februarii. vid. *Ger. van Loon Nederlantſche Hiſtorie-Penningen*, Tom. I. L. II. p. 198. 199. — *Heumanni Bibliotheca Hiſtorica Academica*, p. 112.=114. — *Catal. Bibl. Bunav.* Tom. I. Vol. I. p. 975. 976. — *Bibliotheca Hiſtoriae Literariae Selecta Struvio-Jugleriana*, Tom. III. c. X. n. III. p. 1928. 1929. quorum ſcriptis Clariſſimos nuperae feſtiuitatis Saecularis Praecones addere non poenitebit, primum *Hieron. Davidem Gaubium*, V. C. in *Oratione Panegyrica in auſpicium Saeculi tertii Academiae Batauae, qvae Leidae eſt*, *Lugd. Bat.* 1775. fol. tum Triumviros doctiſſimos *Frid. Gvil. Peſtelium*, *Gualtherum van Doeveren*, & *I. N. S. Allamand*, in *Solennibus* d. IX. Februarii 1775. *peractis, cum ad concelebranda ſacra Academiae Lugduno-Batavae Secularia quatuor Doctores more maiorum crearentur.* L. B. 1775. 4. Mi-

ECVLI. XVI. Principibus.	AE RAE CHR.	PARS TERTIA.
dolpho. II. laximilia- II. Filio. 76.=1612.	1576.	*Michäel* MERCATVS, San-Miniatenſis Florentinus, *Clementis* VIII. Pontificis Archiater, et Archaeologus, hoc anno de *peſte*, de *Podagra*, & *Paralyſi* eum Romae diſſeruiſſe auctor eſt *Io. Mar. Lancifius*, in *vita Mercati*, p. XXIII. Nat. 1541.=⊖. 1593. Icon eius ante *Metallothecam*, Romae 1719. fol. editam. vid. *Catal. Bibl. Bunav.* Tom. I. Vol. II. p. 1438. — *Jac. Georg. de Chaufepié Nouveau Dictionaire*, Tom. III. voc. (Michel) *Mercati*, Medecin.
	1576.	*Alphonſus* CIACONIVS, vulgari dialecto hispanica *Chacon*, Italorum ore *Ciacone*, vnde *Ciaconius*, Biatia-Vandalicius, Dominicani ordinis ſacerdos Hispalenſis, Archaeologus, & Bibliographus, hoc anno *Hiſtoriam vtriusque belli Dacici*, *Romae*, fol. deſcripſit. Nat. 1540.=⊖. 1599. vel ſecundum alios 1601. vid. *Frid. Gotth. Freytag*, *Analecta Litteraria*, p. 249. 250. — *Catal. Bibl. Bunav.* Tom. I. Vol. II. p. 1157. — *David Clement*, *Bibliotheqve Curieuſe*, Tom. VII. p. 102.=112. (56.)=(59.) — *Proſper Marchand*, *Dictionaire Hiſtoriqve*, Tom. I. voc. (Alfonſe) *Ciaconius*. p. 188.=193.
	1576.	*Hieronymus* OSORIVS, Vlyſſipponenſis, Epiſcopus Silvenſium in Algarbiis, Theologus, Orator, &

Digitized by Google

SAECVLI. XVI. Principibus.	AERAE CHR.	PARS TERTIA.
Rudolpho. II.		Hiſtoricus, quem *Graevius* olim laudauit ad *Cicer.* II. *offic.* 9. Etſi autem iam A. 1569. Libri eius III. *de Religione, Dilingae*, 8. prodierunt, tamen maiorem ſibi dignitatem & famam parauit libro *de rebus Emanuelis Regis Luſitaniae, Coloniae*, 8. hoc anno in lucem edito. Nat 1506.=Θ. 1580. vid. *Tob. Magiri Eponymolog.* voc. Hieron. *Oſorius*, Luſitanus. *Bayle Dictionaire*, Tom. III. voc. (Jerome) Oſorius. — *Crenii Animadv. Philolog.* Part. III. p. 221. 225. — *Krantzius* ad *Conringium*, l. l. Saec. XVI. c. V. p. 173. (39.) — *Nic. Comnen. Papadopoli*, l. l. Tom. II. L. II. c. XXVIII. p. 235. — *Dan. Gerdes Florileg. Libr. rar.* p. 266. 267. — *Jac. Georg. Chaufepié Nouveau Dictionaire* Tom. III. voc. (Jerôme) *Oſorius*. — *Catal. Bibl. Bunav.* Tom. I. Vol. II. p. 1482.
	1576.	*Nicolaus de* NICOLAI, diuerſus a *Nicolao Nicolaio*, A. 1540. nobilis Delphinas, Cosmographus Pariſienſis, hoc anno in lucem exierunt *Franc. Flori Navigationi e Viaggi nella Turchia tradotti da Nic. de Nicolai. Anuerſa.* 4. Θ. 1583.
	1576.	*Iohannes* SERRANVS, (vulgo: *de Serres*) nonnullis Vivarienſis Franco-Gallus, ſed aliis rectius *Delphinas*, Hiſtoricus & Philologus, ho anno *Pſalmorum Davidis aliquot Me*

Digitized by Google

SAECVLI. XVI. Principibus.	AE-RAE CHR.	PARS TERTIA.
Rudolpho. II.		*taphrafin Graecam adiecta e regione Paraphraſi latina Georgii Buchanani, Genevae*, apud *H. Stephanum* 16mo Anno vero 1578. *Platonem, Pariſiis* fol. tribus Codicibus edidit. (v. *Fabric. Bibl. Gr.* L. III. c. I. p. 35. Vol. II.) ⊖. 1598.
		vid. *Tob. Magiri Eponymolog.* voc. Joh. *Serranus.* — *Baillet Jugemens*, Tom. Tom. II. p. 405. n. 868. — *Morhofius* L. VI. *Polyhiſt. Liter.* c. IV. §. 17. p. 993. Tom. I. — *Dan. Gerdes Florileg. Libr. rar.* p. 320. 321. — *Frid. Gotth. Freytag Adparatus Litterarius*, Tom. II. n. V. p. 727=731. qui tamen *Pſalmorum Davidis Metaphraſin* Anni 1575. laudat. et Tom. III. n. LXVI. p. 250.=256. — *Catal. Bibl. Bunav.* Tom. I. Vol. II. p. 1605. — *Proſper Marchand, Dictionaire Hiſtorique*, Tom. II. voc. (Jean de) *Serres*, p. 197.=213.
	1576.	*Abrahamus* BVCHOLCERVS, Schonauienſis Saxo, Theologus Lutheranus, et Chronologus, vel hoc vel proximo anno Iſagogen Chronologicam, Francof. 8. promulgauit.
		vid. *Scaliger* in *Scaligeranis Secundis*, voc. *Bucholtzerus.* — *Ger. Ioh. Voſſius* de *Scient. Mathemat.* c. XLI. §. 13. p. 233. ſ. — *Tob. Magiri Eponymolog.* voc. Abrahamus *Bucholtzerus*, Schonavienſis. — *Mart. Hanckius* de *Scriptoribus Rerum Roman.* c. 68. p. 241=243. & L. II. P. II. c. 68. p. 375. b. — *Pope-Blount* p.

Digitized by Google

SAECVLI. XVI. Principibus.	AERAE CHR.	PARS TERTIA.
Rudolpho. II.		787.=789. — *Krantzius* ad *Conringium*, l. l. Saec. XVI. c. I. p. 161. (o.) — *Jo. Fabricii Hiſtor. Bibl.* Part. V. p. 221. 222. — *Franc. Dion. Camuſatus* ad *Alfonſi Ciaconii Bibliothecam*, p. 772. 773. — Cf. *Frid. Gotth. Freytag. Adparat. Litter.* Tom. III. p. 540. — *Catal. Bibl. Bunav.* Tom. I. Vol. II. p. 1116.
	1576.	*Henricus* Comes RANZOVIVS, Steinburgenſis Holſatus, Prorex Daniae, Hiſtoricus, Philoſophus, Phyſicus, & Aſtrologicus, hoc anno *de conſeruanda valetudine* librum, *Lipſiae.* 8. euulgauit. Nat 1526.=☉. 1599. vid. *Voſſius* de *Scient. Mathem.* c. LXV. §. 51. p. 386. — *Io. Molleri Homonymoſcopia*, Sect. II. c. VII. §. 105. p. 714. — *Petr. Burmannus* maior, ad *Syllogen Epiſtolar.* Tom. I. Ep. 264. p. 270. — *Catal. Bibl. Bunav.* Tom. I. Vol. II. p. 1545. — *A. Haller Biblioth. Botan.* L. V. §. 343. p. 354. 355. Tom. I.
	1576.	*Georgius* RVXNERVS, Scriptor Genealogicus, & Aspidologus, ſ. vt vulgus loquitur, Heraldicus, eo anno *Francofurti*, fol. edidit *Thurnier-Buch*, cuius fidem multis argumentis elevauit *Georgius Schubartus* in eleganti Diatribe *de Ludis equeſtribus*, vulgo: *Thurnier und Ritter Spielen* cum Supplementis *Burc. Gotth. Struvii*, *Halae* 1725. 4.

vid.

SAECVLI. XVI. Principibus.	AERAE CHR.	PARS TERTIA.
Rudolpho. II.		vid. *Frid. Gottb. Freytag*, *Analecta Litteraria*, p. 993. 994. — *Catal. Bibl. Bunav.* Tom. I. Vol. II. p. 1568.
	1576.	*Academia* HELMSTADIENSIS, a *Julio*, duce Brunsvicenſi & Luneburgenſi condita, ortum cepit, vnde JVLIA, et hodie a ſimili beneficiorum largitore *Carolo* duplici cognomine JVLIA CAROLINA, venire ſolet. vid. Diploma Academiae Juliae apud *Herm. Conringium* in *Antiqvit. Academ.* p. 377.=385. — *Io. Fabricii Hiſtor. Bibl.* Part. V. p. 280.=285. — *C. A. Heumanni Bibliotheca Hiſtorica Academica*, p. 81.=87. — *Catal. Bibl. Bunav.* Tom. I. Vol. I. p. 936. =938. — *Bibliotheca Hiſtoriae Literariae Struvio-Jugleriana*, Tom. III. c. X. §. III. p. 1925. 1926.
	1576.	*Academia* VILNENSIS, in *Lithuania*, a *Stephano Bathorio*, Rege Poloniae, inſtituta. v. *Heumanni Bibliotheca Hiſtorica Academica* p. 200. — *Catal. Bibl. Bunav.* Tom. I. Vol. I. p. 978. 979.
	1577.	*Laurentius* MARVCINVS, Baſſanenſis Italus, Hiſtoricus, cuius extat *Baſſanum*, ſiue libellus *de vrbis Baſſani antiquitate & viris illuſtribus*, hoc anno Venetiis, 4. editus, & *Theſauro Italiae* Tom. IX. Parti VIII. illatus.

vid.

SAECVLI. XVI. Principibus.	AERAE CHR.	PARS TERTIA.
Rudolpho. II.		vid. *Petr. Burmanni*, maioris, Praefatio ad *Tomi* IX. *Partem* VI. p. (17.)
	1577.	*Carolus* CANTOCLARVS, Libellorum ſupplicum magiſter regius Pariſienſis, Hiſtoricus, & Philologus, hoc anno *Juliani Caeſares* de graeco latinos fecit, *Pariſiis.* 8. vid. *Scaevolae Sammarthani* L. II. *Elogior.* n. XXVIII. p. 112.=114. — *Fabricii Bibl. Graec.* L. V. c. 8. p. 81. Vol. VII. & *Io. Fabricii Hiſtoria Bibliothec.* Part. III. p. 226. qui cum claritatem eius nominis initio Saeculi XVII. alliget, vereor, ne ſerius eam, quam oportebat, ſumſerit.
	1577.	*Janus* LANGLAEVS, ICtus Gallo-Francus, & Philologus, cuius *Otium Semeſtre* hoc anno *Rhedonis*, fol. prodiiſſe, e *Catalogo Menckeniano*, p. 841. didici, vbi ſimul idem ille *Liber* tanquam *Philologiae & Antiquitatum* plenus laudatur. Neque vſquam alibi eius memoriam me reperire memini.
	1574.	*Joachimus* CAMERARIVS, ſuperioris *Joachimi* F. Norimbergenſis, Medicus & Philologus. Eo anno prodierunt: *De re ruſtica Opuſcula nonnulla, lectu cum iucunda, tum utilia, iam primum partim compoſita, partim edita a D. Joachimo J. F. Camerario, Medico Noribergenſi, Norimbergae*, 4. Nat. 1534.=Θ. 1598. vid.

Digitized by Google

Rudolpho. II.

vid. *David Clement Bibliotheque Curieuſe*, Tom. VI. p. 144. (85.) — *Catal. Bibl. Bunav.* Tom. I. Vol. II. p. 1131. — *A. Haller Bibl. Botan.* L. V. §. 362. p. 366. Tom. I.

1577.

Nicodemus FRISCHLINVS, Balinga-Wurtenbergicus, Poëta, Rhetor, & Grammaticus Academiae Tubingenſis, hoc anno *Callimachi Hymnos & Epigrammata*, *Genevae*, 4. edidit, (v. *Fabricii Bibl. Gr.* L. III. c. XIX. p. 491. Vol. II.) Nat. 1547. =o. 1590. infelici occubuit fato. Vnde *Scaligero* forte in *Scaligeranis Secundis* voc. *Friſchlinus* dicitur: *miſerrimus vir.*

vid. *Tob. Magiri Eponymolog.* voc. Nicod. *Friſchlinus.* — *Baillet Jugemens*, Tom. II. p. 311. n. 660. Tom. IV. *Poëtes Modernes*, p. 119. n. 1338. & Tom. V. *Enfans celebres.* p. 49. n. 46. — *Morhofius* IV. *Polyh. Liter.* c. X. §. 10. p. 834. Tom. I. — *Crenii Animadv. Philolog.* Part. I. p. 38. & Part. XI. p. 206. — *Schurtzfleiſchii Elogia* p. 51.=54. — *Gottl. Krantzius* ad *Conringium*, l. l. Saec. XVI. c. V. p. 186. (25.) — *P. Burmannus* ad *Syllogen Epiſtol.* Tom. I. p. 303. de eius lite cum *Martino Cruſio* agitata. — *Catal. Bibl. Bunav.* Tom. I. Vol. II. p. 1254. 1255. — *Aug. Frider. Bök* in *Hiſtoria Academiae Tubingenſis.* §. 49. (a.) p. 97.=100.

SAECVLI. XVI. Principibus.	AERAE CHR.	PARS TERTIA.
Rudolpho. II.	1577.	*Janus* GVILIELMVS, f. GVLIELMVS, Lubecenſis, Archaeologus, Criticus, & Poëta, *Lipſii* familiaris. Hoc anno *de magiſtratibus reipublicae Romanae* libellum, *Roſtochii* promulgauit, *Salengriano* deinceps *Theſauro Antiqu.* Tom. III. illatum. Porro *Veriſimilium* Libros III. *Antwerp.* 1582. 8. it. *Plautinarum Quaeſtionum Commentarium*, Lutetiae 1583. 8. emiſit, ambobus his ingenii eius monumentis a *Gutero* in *Facis Criticae* Tomi III. Parte II. p. 258.=463. repetitis: nec non fatali ſuo anno *aduerſus C. Signium Aſſertionem, non eſſe M. Tullii, quae illius nomine venditetur, conſolationem*, *Lutetiae*, 1584. 4. in publicum prodire iuſſit.

Nat. 1550.=Θ. 1584.

vid. *Scaliger in Scaligeranis Secundis* voc. *Guilelmus.* — *Magiri Epaymologic.* voc. Ianus *Guilielmus*, Lubecenſis. — *Pope-Blount.* p. 830. 831. — *Martin. Hanckius* de *Scriptor. rerum Rom.* c. 69. p. 243. 244. — *Baillet Jugemens*, Tom. II. p. 175. n. 391. — *Crenii Animadverſ. Philolog.* Part. VII. p. 76. Part. VIII. p. 27. 42. Part. XVI. c. II. p. 120.=134. — *I. G. Graevii* in *Praefat. ad Cic. Epiſt.* ad *Diverſ.* p. 32. eius *Praefationum & Epiſtolar.* dicitur: *politiſſimus ille.* — *P. Burmannus*, maior, ad *Syllogen Epiſtol.* Tom. I. p. 178. — *Jo. Albert. Fabricius* in ad-

no-

SAECVLI. XVI. Principibus.	AERAE CHR.	PARS TERTIA.
Maximiliano, II.		notationibus MSc. ad Gruteri *Thesaurum Criticum*. *De hoc*, inquit, *Lipsius*; *II. Elect.* 16. *Lotich. IV.* 115. *seq* *Goldast. Epist. Philolog.* p. 366. seq. *vbi de eius opera in Ciceronem affecta. obiit Avarici Biturigum*, 1584. *Cf. Teissier II. p.* 7. *seq.*..... — *Catal. Bibl. Bunav.* Tom. I. Vol. II. p. 1293.
	1577.	*Johannes Guilielmus* STVCKIVS, Turicensis, Theologus, Philologus, & Historicus, hoc anno *Arriani Periplum*, *Lugduni*, fol. edidit. Nat. 1542.=☉. 1607. vid. *Tob. Magiri Eponymolog.* voc. Ioh. Gvil. *Stuckius*. — *Crenii animadverss. Philol.* Part. VIII. p. 47. & Part. XI. p. 134. — *Dan. Gerdes Florileg. Libr. rar.* p. 331. — *Frid. G. Freytag*, *Analecta Litteraria* p. 915. 916. — *Catal. Bibl. Bunav.* Tom. I. Vol. II. p. 1631.
	1577.	*Andreas* SCHOTTVS, Antwerpianus, sacerdos Jesuita, Archaeologus, Philologus, et Historicus, seu Toletanus, seu Romanus, seu Antwerpianus, hoc anno *in Scriptorem de viris illustribus Commentarium*, *Duaci*, 4. scripsit. Anno vero 1582. *Pomponium Melam*, *Antwerpiae* edidit. Nat. 1552.=☉. 1636. vid. *Fr. Swertii Athenae Belgicae*, p. 125.=127. — *Vossius de Scientiis Mathemat.* c. LXX. §. 29. p. 418. — *Magiri Eponymolog.* voc. *Schottus.*

SAECVLI. XVI. Principibus.	AERAE CHR.	PARS TERTIA.
Rudolpho. II.		*tus.* — *Martin. Hanckius* de *Scriptor. rerum Roman.* c. 87. p. 282.=285. & L. II. P. II. c. 87. p. 404.=406. — *Baillet Jugemens*, Tom. II. p. 45. item p. 220. n. 485. p. 418. n. 911. — *Morhofius* I. *Polyh. Liter.* c. XVIII. §. 31. p. 203. & c. XXI. §. 85. p. 252. f. & L. V. c. I. §. 10. p. 925. Tom. I. — *Crenii Animadverſ. Philolog.* Part. I. §. 6. p. 119. f. Part. IV. p. 26. §. VIII. p. 32.=34. Part. VI. p. 155. Part. IX. p. 20. Part. XVI. p. 226.=228. & Part. XVIII. §. VI. p. 96.=99. — *Anſelm. Banduri Bibliotheca Nummaria.* ad n. XIV. p. 21. & 23. inprimis n. XLVI. p. 46. 47. — *Gottl. Krantzius* ad *Conringium*, l. l. Saec. XVII. c. V. p. 227. (11.) — *Jo. Alb. Fabricius* in *Centuria Plagiariorum.* n. L. p. 53. — *Io. Fr. Foppens Biblioth. Belgic.* Tom. I. p. 56.=59. — *Frid. Gotth. Freytag Analecta Litteraria.* p. 827. — *Catal. Bibl. Bunav.* Tom. I. Vol. II. p. 1593.
	1578.	*Alexander* GVAGNINVS, Veronenſis, Hiſtoricus Cracovienſis, hoc anno *Sarmatiae Europaeae Deſcriptionem*, i. e. *Poloniam*, *Litbuaniam*, *Ruſſiam*, *Pruſſiam*, *Pomeraniam*, *Livoniam*, *& Moſchoviam*, *Cracoviae*, fol. item *Rerum Polonicarum Tomos* III. Francof. 1584. 8. dedit. ⊖. 1614. vid. *Bayle Dictionaire.* Tom. II. voc. (A-

SAECVLI. XVI. Principibus.	AERAE CHR.	PARS TERTIA.
Rudolpho. II.		(Alexander) *Guagnin*, compoſa une Hiſtoire de Pologne. — *Gottl. Krantzius* ad *Conringium*, l. l. Saec. XVII. c. V. p. 222. (61.)
	1578.	*Fauſtus* SOCINVS, Senenſis Florentinus, ſecundum quidem *Laelium*, patruum eius, inauſpicatus *Socinianorum* dux et parens hoc circiter anno extitit. Nat. 1539.=Θ. 1604. Eius icon cernitur ante *Georg. Ludov. Oederi Catecheſin Racovienſem*, de qua Catecheſi conſulatur *Moshemius Hiſtor. Eccleſ.* Saec. XVI. c. IV. §. XIX. (g.) vid. *Scaliger* in *Scaligeranis Secundis*, voc. *Socinus.* — *Tob. Magiri Eponymolog.* voc. Fauſt. *Socinus.* — *Bayle Dictionaire*, Tom. IV. voc. (Fauſte) *Socin.* — *Morhofius*, Tom. III. *Polyh. Practici* L. V. *Theol.* §. 33. p. 553. *Tom.* II. — Epiſtolam antea non editam *Socini* promulgauit *Crenius* in *Animadv. Philolog.* Part. VII. p. 216.=218. — *Joh. Molleri Homonymoſcop.* Sect. II. c. VII. §. 125. p. 723 ſ. — *Jo. Fabricii Hiſtor. Bibl.* Part. II. p. 57.=74. — *Gottl. Krantzius* ad *Conringium*, l. l. Saec. XVII. c. I. p. 197. (a.) — *Moshemii Inſtitut. Hiſt. Eccl.* Saec. XVI. Part. II. c. IV. §. XI. XII. — *Dan. Gerdes Florileg. Libr. rar.* p. 326. — *Frid. Gotth. Freytag Analecta Litteraria*, p. 877. 878. — Auctores laudati a Cl. *Offerhauſio*, *Comp. Hiſt.*

SAECVLI. XVI. Principibus.	AE-RAE CHR.	PARS TERTIA.
Maximiliano, II.		ad IX. XIV. §. 5. — *Catal. Bibl. Bunav.* Tom. I. Vol. II. p. 1613.— Auctor batavus Biographiarum, *Levensbeſchryvinge van eenige Mannen en Vrouwe* Part. III. p. 18.=27. — *Memoirs of the Life, Character, Sentiments and Writings of Fauſtus Socinus, by Joshua Toulmin, A. M. London*, 1777. 8.
	1578.	*Johannes Matthaeus* TOSCANVS, nobilis Mediolanenſis, Biographus, & verſuum pangendorum artifex, hoc anno *Peplum Italiae*, *Lutetiae*, ex officina *Federici Morelli*, typographi regii, prodire iuſſit. Cf. *Petr. Burmannus*, minor, in Praefat. ad *Antholog.* p. XIV.
	1578.	*Gilbertus* GENEBRARDVS, vel GENEBRANDVS, Arvernenſis, Sacerdos ordinis Benedictini, Archipraeſul Aquae ſextienſis, Philologus Ebraeus, & Chronologus Pariſienſis, certiſſime hoc anno clarus, quoniam iam 1575. Pariſiis fol. emiſit *Opuſcula e Graecis converſa.* Θ. 1597. vid. *Scaliger*, in *Scaligeranis Secundis*, voc. *Genebrardi.* — *Scaev. Sammarthanus*, IV. *Elog.* c. XXII. p. 238. =240. — *Voſſius* de *Scientiis Mathemat.* c. LXVIII. §. 11. p. 400. — *P. Colomeſii Galliae Orientalis*, p. 87.=91. — *Tob. Magiri Eponymolog.* voc. Gilbertus *Genebrardus.* — *Pope Blount.* p. 793.=795. — *Baillet*

Digitized by Google

SAECVLI. XVI. Principibus.	AERAE CHR.	PARS TERTIA.
Rudolpho. II.	1576.	*let Jugemens*, Tom. II. p. 347. 348. n. 737. p. 412. n. 889. p. 431. n. 936. — *Crenii Animadv. Philolog.* Part. VI. §. IX. p. 157.=173. Part. XI. §. VII. p. 107. f. 219. 220. & Part. XVI. p. 87. & p. 350.=352. — *Iob. Fabricii Hiſtor. Biblioth.* Part. I. p. 89. — *Gottl. Krantzius*, ad *Conringium*, l. I. Saec. XVI. c. I. p. 163. (30.) — *Dan. Gerdes Florileg. Libr. rar.* p. 138. — *Frid. Gotth. Freytag. Analecta Litteraria*, p. 377. 378. — *Catal. Bibl. Bunav.* Tom. I. Vol. II. p. 1266.
	1578.	*Johannes Papirius* MASSONVS, San-Germanenſis Lavallus regionis Florenſis Franciae, ICtus, Hiſtoricus, et Philologus Pariſienſis, hoc anno *Annales, quibus res geſtae Francorum explicantur, Pariſiis*, 8. emiſit. *Vita Lucii Titii apud Iureconſultos celeberrimi viri ex Pandectarum Libris recens edita, Lugduni* 1597. 8. ingenioſa duntaxat & iocularis eius fabula eſt, nec in Biographis *Lucii Titii* ab eximio *Catalogi Bunaviani* Tom. I. Vol. II. p. 1655. auctore cenſeri debuerat. Nat. 1544.=Θ. 1611. Eius imago cernitur in numo *Muſei Mazzuchelliani*, Tom. I. Tab. XCIX. n. I. p. 443. vid. *Scaliger*, in *Scaligeranis Secundis*, vocibus *Maſſon*, et *Papirius* Maſſonus. — *Voſſius*, de *Scientiis Mathem.*

SAECVLI. XVI. Principibus.	AE-RAE CHR.	PARS TERTIA.
Rudolpho. II.		*them.* c. XLIV. §. 32. p. 260. — *Magiri Eponymolog.* voc. *Papyrius Maſſonus.* — *Baillet Jugemens*, Tom. II. p. 191. n. 432. — *Morhofius*, l. *Polyh. Liter.* c. XIX. §. 57. p. 211. *Tom.* I. — *Gottl. Krantzius* ad *Conringium*, l. l. Saec. XVII. c. V. p. 220. (39.) — *Dan. Gerdes Flori. Libr. rar.* p. 244. — *Frid. G. Freytag*, *Analecta Litteraria*, 575=577. — *Catal. Bibl. Bunav.* Tom. I. Vol. II. p. 1427. — *Corol. Ferd. Hommelii Litteratura Iuris*, in *Prolegomenis*, §. 2. p. 4. 5.
	1578.	*Aelius* PREVOTIVS, Uxellodunenſis, Archaeologus, cuius *de Magiſtratibus Populi Romani Commentarius* hoc anno, *Lauſannae* 8. prodiit, ab *Alb. Henrico de Sallengre* poſtea *Novo Theſauro Antiqvitatum Romanarum* Tomo III. a p. 1041.=1100. infertus. De cuius vita, ingenio, & aliis eius libris nihil nos in Praefatione *Sallengrius* docet.
	1578.	*Nathanael* CHYTRAEVS, Menzinga-Palatinus, Davidis, (de quo ſupra, p. 353.) frater natu minor, Hiſtoricus, Philologus, et Poëta, mox Roſtochienſis, mox Bremenſis, hoc anno *Hiſtoriam Auguſtanae confeſſionis*, *Francofurti.* 4. edidit. Nat. 1543.=o. 1598. vid. *Crenii Animadverſ. Philolog.* Part. V. p. 222. — *Gottl. Krantzius* ad *Con-*

Digitized by Google

SECVLI. XVI. Principibus.	AERAE CHR.	PARS TERTIA.
udolpho. II.		*Conringium*, l. l. Saec. XVI. c. V. p. 177. (q.) — *Jo. Fabricii Hiſt. Bibl. Part.* I. p. 394. 395. — *Petr. Burmannus* in Praefat. ad *Valerium Flaccum* **** 3. et ad *Suetonium de claris Rhetoribus*, c. 6. p. 399. Tom. II. — *Frid. Gotth. Freytag. Adparatus Litterarius*, Tom. I. n. CLXXIX. p. 471.=473. & Tom. III. n. C. p. 371. 379. inprimis n. CLXXXV. p. 667.=671. — *Catal. Bibl. Bunav.* Tom. I. Vol. II. p. 1157. — *Petr. Burmannus*, minor, ad *Anthol. Lat.* I. Epigr. CXXXV. p. 98.
	1578.	*Leonardus* GORECIVS, ſ. GORICIVS, eques Polonus, Hiſtoricus, & Apologorum Scriptor, hoc anno *Deſcriptionem belli Jvoniae, Voivodae Valachiae, quod A.* 1574. *cum Selymo II. Turcarum Imperatore geſſit, Francofurti*, 8. in lucem emiſit. v. *David Clement Bibliotheqve Curieuſe* Tom. IX. p. 242. (13.)
	1578.	*Cornelius* KILIANVS, (vulgo: *van Kiel*,) Duſlaea Brabantus, vnde ſe *Dufflaeum* ſubinde cognominauit, Hiſtoricus, Verſificator, et Grammaticus Batauus, hoc anno promulgauit: *Hiſtorie van Coninc Lodewyck van Vrancryc den XI. ende Hertoch Carel van Bourgongne in de Franſche Tale beſchreven door Philips de Comines overgeſet door Corn. Kyel. Antwerpen.* 8. Anno vero 1599. *Etym-*

SAECVLI. XVI. Principibus.	AE-RAE CHR.	PARS TERTIA.
Rudolpho. II.		*mologicum Teutonicae Linguae* in lucem protulit. ⊖. 1607. vid. *Franc. Sweertii Athenae Belgicae* p. 190. — *Bayle Dictionaire* Tom. III. voc. (Corneille) *Kilianus*, natif du Brabant. — *Io. Franc. Foppens Biblioth. Belgica*, Tom. I. p. 210. 211. — *Paqvot Mémoires*, Tom. I. p. 112.=116. — Eius vitam & scripta nuper quoque commemoravit Vir Consultissimus, *Gerard. Hasseltus*, Arnhemiensis, in Praefatione nouae, quam ipsi debemus, editionis, sub hac tituli formula: *Etymologicum Teutonicae lingvae, sive Dictionarium Teutonico-Latinum, praecipuas Teutonicae lingvae dictiones et Phrases latine interpretatas* (sic) *et cum nonnullis lingvis obiter collatas complectens: studio & opera Cornelii Kiliani Dufflaei. Opus Germanis tam superioribus* (sic) *qvam inferioribus, Gallis, Anglis . . . . & aliis, lectu perutile, curante Gerardo Hasselto, Arnhemensi, qui et suas adnotationes adiecit.* Tomus I. & II. *Traiecti Batavorum*, 1777. 4.
	1578.	*Laevinus* TORRENTIVS, (vulgo *van der Beek*,) Gandavensis, Episcopus Antwerpianus, Historicus, Philologus, & Carminum Scriptor, hoc anno minori forma typis *Plantinianis*, *Suetonium* prodire iussit, copiosis postea adnotationibus A. 1590. adornandum. A. 1579. eius *Poemata Antwerpiae* 12. itidem *Plantinianis* typis

SAECVLL. XVI. Principibus,	AERAE CHR.	PARS TERTIA.
Rudolpho. II.		typis excusa sunt (v. *Crevennae Catalogus*, Tom. III. p. 303) — *Horatius* vero post eius mortem Antwerpiae 1608. 4. mai. lucem vidit, vnde cognitum fuit, eum *Lambini saepe vitulo arare.*
		Nat. 1525.=O. 1595.
		Icon eius cum in limine *Torrentianae Horatii* editionis, tum in numo apud *Gerard. van Loon*, in *Numis Historicis*, Tom. I. L. V. p. 457. ad A. 1595. spectatur.
		vid. *Scaliger*, in *Scaligeranis Secundis*, voc. *Torrentius.* — *Franc. Sweertii Athenae Belgicae*, p. 506.=508. — *Pope-Blount* p. 817. 818. — *Baillet Jugemens*, Tom. II. p. 183. n. 412. *Poëtes Modernes*, Tom. IV. p. 126. n. 1345. — *Anselmi Bandurii Bibliotheca Numaria*, n. XX. p. 29. ed. *Fabric.* — *Io. Georg. Graevius* in Epistola ad *Fürstenbergium*, *Suetonio* Trai. 1672. 4. praemissa, p. 170.=176. *Praefat.* & *Epistol.* a *Fabricio* digestarum, pluribus eum verbis laudat: *quem non tam aeternis laudibus illustrauit augusta illa pontificia dignitas*, rel. — *Crenii Animadv. Philolog.* Part. IV. §. VII. p. 82.=85. Part. V. §. VI. p. 196. Part. IX. p. 137. 138. 214. Part. X. p. 123. 129. Part. XI. §. V. p. 236.=239. 251. 252. Part. XII. p. 127. f. & 216.=226. — *Gottl. Krantzius* ad *Conringium*, l. l. Saec. XVI. c. V. p. 177. (5.) — *Petrus Burmannus*, maior,

Rudolpho. II. ad *Syllogen Epistolar.* Tom. I. p. 480. (1.) vbi eum, tanquam Iesuitarum mancipium, *Balthasari Gerardo, Guilielmi* I. Araufionenfium Principis parricidae, fauisse ostendit. Eundem quoque operam in Suetonio collocatam notauit in *Praefat. ad Suetonium* ** 1. — *Jo. Franc. Foppens Bibliotheca Belgica*, Tom. II. p. 794. =795. vbi eius simul icon. — *Nic. Comnenus Papadopoli*, l. l. Tom. II. L. II. c. XXXIV. p. 254. 255. — *Paquot Mémoires*, Tom. II. p. 92. =98.

1579. *Claudius* BINETVS, Bellocanus, ICtus, Philologus, & Poëta Parisiensis, hoc anno *Epigrammata Virorum Poëtarum* edidisse dicitur, eamque Anno 1584. in uiuis adhuc fuisse perhibent.

vid. Abbas *Gouiet*, *Bibliotheque Françoise*, Tom. XII. p. 249. =257. — *P. Burmannus*, minor, in Praefatione ad *Anthologiam Latinam*, P. XXXIV.

1579. *Adolphus* OCCO, eo nomine Tertius, Medicus, & Archaeologus Augustanus, hoc anno *Imperatorum Romanorum Numismata a Pompeio Magno ad Heraclium*, *Antverpiae*, 4. emisit. Nat. 1524. =o. 1605.

Eius numus in *Museo Mazzuchellian.* Tom. I. Tab. XCVII. n. II. ad p. 431. s. extat.

SAECVLL. XVI. Principibus.	AE. RAE CHR.	PARS TERTIA.
Maximiliano, II.		vid. *Martin. Hanckius* de *Scriptor. Rerum Roman.* c. 78. p. 261.—263. & L. II. P. II. c. 78. p. 392. — *Anſelm. Banduri Bibliothec. Numaria*, n. XXXI. p. 35.—37. ed. *Fabric.* it. ad n. CXIII. p. 100. & CLIX. p. 140. — *Gottl. Krantzius* ad *Conringium*, l. l. Saec. XVII. c. III. p. 208. (a.) — *Franc. Dionyſ. Camuſatus* ad *Ciaconium*, p. 782. 783. — *Catal. Bibl. Bunav.* Tom. I. Vol. II. p. 1474. — Cf. *A. Haller*, in *Bibliotheca Botanica* L. V. n. 335. p. 346. Tom. I.
	1579.	*Johannes* SCAPVLA, ortu Germanus, *Henrico Stephano* a manu & literis, Lexici Graeci, quod ex *Stephani* Theſauro, inuito domino, hoc anno conſarcinauerat, auctor, cui propterea iraſcitur *Henr. Stephanus* in libello de *Lipſii Latinitate*, *Palaeſtra* I. a p. 51.=55. vid. *Baillet Jugemens*, Tom. II. p. 322. 323. n. 687. — *Morhofius*, I. *Polyh. Literarii* c. IX. §. 17. p. 82. & IV. *Polyh. Lit.* c. VIII. §. 6. p. 809. 810. Tom. I. — *Jo. Alb. Fabricius Bibl. Graec.* L. V. c. 40. p. 82. 83. Vol. X. — *Io. Fabricii Hiſtor. Bibl.* Part. III. p. 249=251.
	1579.	*Petrus* DATHENVS, Iprenſis Flander, Verſificator, & Hymnorum Davidicorum hoc anno rythmicus interpres Batauus, ex *Clem. Maroti* & *Theodori Bezae* verſione Gallo-

SAECVLI. XVI. Principibus.	AERAE CHR.	PARS TERTIA.
Maximiliano, II.		Francica ſuam architectatus. ⊖ *Elbingae* in *Boruſſia*, 1590. vid. *Anton. Matthaeus* de *Fundationibus Eccleſiarum*, L. I. p. 253. — *Petr. Burmannus*, maior, ad *Syllog. Epiſtol.* Tom. I. p. 692. eius *Pſalmos illepidos ſane & plebeia humilitate, & ſordibus verborum inquinatiſſimos* vocat. — *Io. Franc. Foppens Bibliotheca Belgica*, Tom. II. p. 972. — *J. Wagenarius*, in *Hiſtoriae Patriae* Tom. VII. p. 218. 219. 290. & Tom. VIII. 28. — Auctor Biographiarum, *Levensbeſchryvingen* &c. Part. I. p. 131.=135. et auctor *Dathenianorum*, vel *Animadverſionum* ad rythmicam Pſalmorum verſionem, ſ. *Datheniana of Aanmerkingen over de Pſalmberyminge van P. Dathenus.* 1758. 4. vbi *Dathenianae* verſionis funus ducitur.
	1579.	*Johannes* HEVRNIVS, (vulgo: *van Heurn*,) Rheno-Traiectinus, Ottonis Pater, Medicus Lugdunenſis, Guilielmi I. Principis Arauſiaci Archiater, & Philologus, hoc anno *Thomae Aquinatis Secreta Alchimiae magnalia de corporibus ſupercoeleſtibus &c. Coloniae Agrippinae*, 4. indagare conatus eſt. Nat. 1543.=⊖. 1601. Iconem eius ſeruant *Boiſſardianae Tabulae*, Part VI. n. IX. vid *Sweertii Athenae Belgicae*, p. 439. ſ. — *Pope-Blount* p. 799. 800. — *Crenii*

Digitized by Google

SAECVLI. XVI. Principibus.	AE. RAE CHR.	PARS TERTIA.
Rudolpho. II.	1576.	*nii Animadv. Philolog. Part.* XIII. p. 167. — *Gottl. Krantzius*, ad *Conringium*, l. l. Saec. XVII. c. IV. p. 211. (8.) — *Io. Franc. Foppens Bibliothec. Belgica*, Tom. II. p. 660. 661. — *Gaſp. Burmanni Traiectum eruditum*, p. 134=141. — *Catalog. Bibl. Bunav.* Tom. I. Vol. II. p. 1315. — *Jaqves George de Caufepié*, *Nouveau Dictionaire*, Tom. II. voc. (Jean) *Heurnius*, Médecin. — *Paqvot Mémoires*, Tom. III. p. 150.=160. — *A. Halleri Bibliotheca Medicinae Practicae*, Tom. II. L. VI. n. 391. p. 272. 273.
	1579.	*Janus* LERNVTIVS, (vulgo: *Lernout*,) Brugenſis Senator, Hiſtoricus, & Poëta, hoc anno *Ocellos*, *Baſia*, *Elegias*, *Antwerpiae*, 8. typis *Plantinianis* excuſas dedit. Nat. 1545.=☉. 1619. vid. *Sweertii Athenae Belgicae.* p. 381. 382. — *Baillet Jugemens.* Tom. IV. *Poëtes Modernes.* p. 167. n. 1393. — *Crenii Animadverſ. Philolog.* Part. VIII. p. 24.=28. vbi eius Epiſtola ad *Lipſium*, cui ſubſcriptus eſt annus 1564. — *Io. Franc. Foppens Biblioth. Belgica*, Tom. I. p. 550. — *Paqvot Mémoires*, Tom. VI. p. 363.=368.
	1579.	FOEDVS TRAIECTINVM, vulgo: VNIO TRAIECTINA, huius anni die XXIX. Ianuarii in vrbe noſtra

SAECVLI. XVI. Principibus.	AERAE CHR.	PARS TERTIA.
Rudolpho. II.		tra publice sancita, & de curiae Maeniano promulgata. Nobilissimum sane prudentiae ciuilis, & consociationis opus, quo libertatis palladio, qui hanc rem publicam praeclare fundauit *Guilielmus* I., Princeps Arausiaco-Nassavius, in septemplicem Batauorum ciuitatem plus boni, quam ipse, et illustrissimus eius filius *Mauricius* bellicis artibus contulisse videtur. Qui fons publici iuris, ne vnquam exaresceret, sed ad posteros pure & emendate manaret, optimo nuper demum consilio illustris *Statuum*, quod vocant, *Consilii* Senatus eumdem aemulis archetypi tabulis expressum *Harlemi*, 1778. fol. manuumque sic omnium & subscriptionum artificiosa, verissimaque imitatione cautum voluit. Atque huius primariae, sive, vt hodierna barbaries mavult, *fundamentalis* Batauorum legis formulam interpretati sunt Duumniti consultissimi, *Nicolaus Bondtius*, et *Petrus Paulus*, ille promulside duntaxat quadam data, sub titulo: *Nicolai Bondt Specimen Iuris publici Belgici s. Commentarius ad Vnionis Vltraiectinae Prooemium, & capita tria priora, praemissa est Historia icti Foederis*, Trai. ad Rh. 1756. 8. hic contra omnibus animadversionum, tamquam iustae coenae, ferculis hunc in modum appositis: *Verklaring der Vnie van Utrecht door Pieter Paulus, eerste, tweede, derde Deel, te Utrecht*, 1775.=1777. 8. Eius vero memoriam

SECVLI. XVI. Principibus.	AE-RAE CHR.	PARS TERTIA.
udolpho. II.		moriam, vti circumacto primi Saeculi orbe Iuris in hac Academia Anteceſſor, *Lucas van de Poll* in *Oratione* de *Foedere Vltraiectino*, (*Vnionem vulgo vocant*) *Belgii vniti Munimento ac Monumento, in ipſo publicae quondam pactionis loco, vbi Aula nunc Academica, coram ampliſſimis Academiae Curatoribus, frequentique eruditorum conſeſſu, pari fere modo viua voce expreſſa, quo chartis iam impreſſa anno Foederis Seculari*, 1679. 4. ſic altero nunc emenſo Saeculi curriculo pro concione narrando recoluit Cl. noſter *Petrus Bondam*, in *Oratione Seculari de Foedere Traiectino publice habita d.* 29 *Ianuarii anni* 1779. *in Auditorio maiori Academiae Traiectinae, ipſo loco, quo annis abhinc ducentis foedus illud feliciter fuit initum. Trai. Rh.* 1779. 4. & fol.
	1580.	*Scipio* AMMIRATVS, Aletio Neapolitanus, Hiſtoricus & prudentiae ciuilis auctor, hoc anno in vulgus emiſit librum etruſce ſcriptum: *Delle Famiglie Nobili Napoletane, in Fiorenza*, fol. ⊖ 1603. vid. *Crenii Animadv. Philolog.* Part. XII. p. 77. — *Jo Fabricii Hiſtor. Biblioth.* Part. III. p. 487=489. — *Frid. Gotth. Freytag Analecta Litteraria*, p. 23. — *Jac. Georg. de Chaufepié Nouveau Dictionaire*, Tom. I. voc. (Scipion) *Ammirato*, où *Ammirati*, Hiſtorien. — Inprimis *Dav. Clement, Bibliotheque Curieuſe*, Tom.

Rudolpho. II.

I. p. 272.=277. (34.)=(36) — *Catal. Bibl. Bunav.* T. I. Vol. II. p. 1022. — De eius *Hiſtoria Florentina Catalogus Crevennae*, Tom. V. p. 198. 199.

circa 1580.

Paulus CIGALINVS, Patricius Nouocomenſis, Medicus, & Philologus Ticinenſis, circa ea fortaſſis tempora de C. Plinii Secundi, Naturalis Hiſtoriae Scriptoris vera patria Novocomo, atque eiusdem Plinii fide & auctoritate Lectiones habuit, quae poſt mortem demum eius *Comi* 1605. 4. lucem viderunt, & in *Theſaurum* poſtea Italiae, Tom. IX. Partem VIII. immigrarunt.

Θ. 1598.

vid. *Crenii Animadverſ. Philolog.* Part. VII. p. 9. 10. — Cf. *Petr. Burmannus* in Praefatione ad Tom. IX. Part. VI. VII. VIII. *Theſauri Italici*, p. (15.)—(17.) qui neſcio quo iure eum *Franciſcum* appellat.

circa 1580.

Bernardus GAMVCCIVS, Archaeologus, qui hoc anno Venetiis librum, penes me obvium, edidit: *Le Antichità della città di Roma raccolte per M. Bernardo Gamucci da San Gimignano corretta da Thomaſo Porcacchi, in Vinegia*, 1580. 8.

1580.

Anaſtaſius GERMONIVS, Taurinenſis, ICtus, Rhetor, et Philologus. Hoc anno prodierunt eius, quas habeo, *Anaſtaſii Germonii Salenſis Pomet-*

Digitized by Google

CVLL. XVI. rincipibus.	AE. RAE CHR.	PARS TERTIA.
lolpho. II.		*meridianae Seſſiones in quibus lingvae latinae dignitas defenditur. Auguſtae Taurinorum* 1580. 4. Nat. 1551.=Θ. 1627. vid. *Guidonis Panziroli de claris LL. Interpretibus* L. III. c. LX. p. 382. =384.
	circa 1580.	*Titus Prosper* MARTINENGVS, Brixianus, Monachus Benedictinus montis Caſſini, Poëta, & Philologus. Θ. 1594. vid. *Bayle Dictionaire*, Tom. III. voc. (Tite Proſper) *Martinenghe*, Benedictin. — *Angel. Maria* Cardin. *Qvirinus* in *Literatura Brixiana*, Part. II. *Poëtic.* n. XX. p. 284.=286.
	circa 1580.	*Paulus* PARVTA, Venetus, Eques & Procurator D. Marci, Hiſtoricus, & Philoſophus. Nat. 1540.=Θ. 1598. v. *Tob. Magiri Eponymologicon Crit.* voc. Paulus *Paruta*, Patritius Venetus. — *Gottl Krantzius* ad *Conringium*, l. l. Saec. XVI. c. V. p. 172. (24.) — *Jo. Fabricii Hiſtor. Bibl.* Part. IV. p. 3. 4. 11. 12. & Part. V. p. 538. — *Nic. Comn. Papadopolus*, l. l. L. I. c. XXXII. p. 100.=102. — *Jac. Georg.* de *Chaufepié*, *Nouveau Dictionaire*, Tom. III. voc. (Paul) *Paruta*, Ecrivain du XVI. Siecle. — *Catal. Bibl. Bun.* Tom. I. Vol. II. p. 1491.
	1580.	*Aemilius* PORTVS, Franciſci F. Fer-

SAECVLI. XVI. Principibus.	AERAE CHR.	PARS TERTIA.
Rudolpho. II.		rarienſis, (de quo ſupra p. 269.) Philologus Graecus, primum Lauſanenſis, tum Heidelbergenſis, hoc anno *Iliadem Homeri*, *Lugduni*, 12. A. 1594. *Thucydidem.* 1597. *Euripidem Heidelbergae*, 8. *Lexicon Pindaricum*, *Hanoviae*, 1606 8. edidit. Nat. 1550.=⊖. 1610. vid. *Jo. Molleri Homonymoſcop.* Sect. II. c. VII. §. 102. p 712. 713. — *Schurtzfleiſchii Elogia* p. 54. 55.
	circa 1580.	*Carolus* SELVAGHIVS, in Studio olim Neapolitano publicus legum doctor, poſtea in Lyceo Romano Pandectarum interpres, ſcripſit de *origine, etymo, et praeſtantia Pandectarum in l. 1. & 3. de Iuſtitia & Iurisdictione Recitationes ſolemnes* poſtea *Theſauro Iuris Ottoniano*, Tom. I. p. 1 =36. illatas. *Indignus tamen Mureti & Antonii Auguſtini ſucceſſor*, *Ottoni* in *Praefatione*, ad hunc Tom. I. p. 42. dicitur.
	1580.	*Horatius* TURSELLINUS, Romanus, Jeſuita, Rhetor, Grammaticus, & Hiſtoricus. Nat. 1545.=⊖. 1609. vid. *Magiri Eponymologicum* voc. Horat. *Turſellinus.* — *Baillet Jugemens*, Tom. II. p. 414. n. 894. — I. A. *Fabricius Bibl. Graec.* L. VI. c. 4. p. 185. Vol. XII. — *Krantzius* ad *Conringium*, l. l. Saec. XVII. c. V. p. 221. (60.) — *Heumanni Via ad Hiſtor. Liter.* c. V. §. IX. p. 253. (g.)

SAECVLI. XVI. Principibus.	AERAE CHR.	PARS TERTIA.
Rudolpho. II.		(g.) Cf. quoque quae animadverti ſupra in *Antonio Schoro*, p. 229. & 230.
	circa 1580.	*Nicolaus* BARNAVDVS. Medicus Delphinas. v. *David Clement Bibliotheqve curieuſe*, Tom. II. p. 438. (26.)
	1580.	*Franciscus* BELCARIVS, vel BELLICARIVS *Peguilio*, (vulgo: *Beaucaire de Pegvilon*,) nobilis Burbonius, Episcopus Metenſis, Hiſtoricus. Quamquam *Rerum Gallicarum Commentarios* ab A. 1462. vſque ad A. 1566. perduxit, tamen ſerius floruiſſe et ſcripſiſſe videtur. Θ. 1591. vid. *Bayle Dictionaire*, Tom. I. voc. (François) *Beaucaire*, de Pegvilon, Eveqve de Mets. — *Dan. Gerdes Florileg. Libr.* p. 36. — *Freytag Analecta Litteraria.* p. 79. 80. — *David Clement Bibliotheqve Curieuſe*, Tom. III. pag. 49. 50. (30.) — Valde dubito an idem eſſe poſſit *Franciſc. Bellicarius*, qui *Librum primum Anthologiae Graecae* in latinum ſermonem convertiſſe fertur *Pariſ.* 1543. 4. teſte *Fabricio Bibl. Graec.* L. III. c. 28. p. 699. Vol. II.
	circa 180.	*Antonius* LOISELLVS, (vulgo: *L'Oiſel*,) ICtus, Hiſtoricus, & carminum ſcriptor. Nat. 1536.=Θ. 1617.

SAECVLI. XVI. Principibus.	AERAE CHR.	PARS TERTIA.
Rudolpho. II.		vid. *Catal. Bibl. Bunav.* Tom. I. Vol. II. p. 1399. 1400.
	circa 1580.	*Johannes* MERCERVS, vel MERCERIVS, Bituricenſis, ICtus, & Philologus Pariſienſis, tum Bituricenſis, non confundendus cum alio *Iohanne Mercero*, Philologo Ebraeo, (de quo ſupra p. 260.) Scripſit praeter adnotationes in *Tertullianum de pallio*, *Opinionum & Obſervationum Libros duos*, item Commentarium *ad L. Frater a Fratre D. de Conditione indebiti*, cuius praefationi ſubſignavit et locum et annum, *Aurelii Biturigum* 1582. Ambo vero libri in *Theſauro Iuris Ottoniano* typis repetiti leguntur Tom. II. p. 1549=1620. & Tom. V. p. 571=588. Nat. 1545=⊖. 1600. vid. *Io. Fabricii Hiſtor. Biblioth.* Part. I. p. 161. — *Everard. Otto*, in *Praefat.* ad Tom. II. *Theſ. Iur.* p. 33.
	circa 1580.	*Michaël* de MONTAGNE, ſ. MONTANVS, nobilis Gallo-Francus, Philologus, & Philoſophus, Nat. 1533.=⊖. 1592. vid. *Scaliger*, in *Scaligeranis Secundis*, voc. Monſieur de *Montagne*.—*Poſt. Blount.* p. 819. 820. — *Crenii Animadv. Philolog.* Part. III. p. 161. & Part. IX. p. 275. — *Morhofii Polyh. Lit.* c. XXII. §. 17. p. 261. Tom. I. — *Io. Matthi. Gesneri* ad *Iſagogen*, §. 25. p. 88. & §. 284. p.

SAECVLI. XVI. Principibus.	AERAE CHR.	PARS TERTIA.
Rudolpho. II.		p. 271. Tom. I. vbi eum *Galliae Socratem* vocat. — *Eloges de qvelqves Auteurs François à Dijon* 1742. 8. p. 126. — *Catal. Bibl. Bunav.* Tom. I. Vol. II. p. 1450. — *Catal. Librorum Petr. Ant. Crevennae*, Tom. IV. p. 267.
	circa 1580.	*Johannes* vel *Janus* PASSERATIVS, Augusta Tricassinorum (Troyes) ortus, Criticus, Orator, & Poëta Parisiensis, qui Jesuitarum mores & ingenia multis Epigrammatibus notauit. Eius *Kalendae Januariae & varia qvaedam Poëmatia*, *Lutetiae* 1597. 8. *Orationes & Epistolae*, Paris. 1606. & *Coniecturarum Liber* cum *Adriani Behotii Apophoretorum libri tres*, Paris. 1612. 8. adeoque post obitum in lucem prodierunt. Nat. 1534. = 1602. vid. *Scaliger*, in *Scaligeranis Secundis*, voc. *Passerat.* — *Scaev. Sammarthanus*, IV. *Elogior.* c. XXVI. p. 245. = 248. — *Tob. Magiri Eponymol.* voc. Johannes *Passeratius.* — *Pope-Blount.* p. 831. = 834. — *Baillet Jugemens*, Tom. II. p. 189. 190. n. 428. & p. 286. n. 610. *Poëtes Modernes*, Tom. IV. p. 141. n. 1361. *Addition au Chapitre de Passerat*, *Menagius* in *Anti-Bailleto*, Part. II. n. CXXII. p. 171. 172. Tom. VII. *Oper. Bailleti.* — *Morhofius* VI. *Polyh. Liter.* c. III. §. 2. p. 975. Tom. I. — *Io. Georg. Graevius* eum lau-

SAECVLI. XVI. Principibus.	AERAE CHR.	PARS TERTIA.
Rudolpho. II.		laudat in Praefat. ad *Orationes Ciceronis* p. m. 69 ed. *Fabric.* — *Gottl. Krantzius ad Conringium*, l. l. Saec. XVII. c. V. p. 227. (15.) — *Dan. Gerdes Floril. Libr. Rar.* p. 272. — *Götzii Memorabilia Bibl. Dreſen.* Tom. II. Syll. VI. p. 533=535. — *Freytag Analecta Litteraria*, p. 661. 662. & *Adparat. Litterar.* Tom. III. p. 696. n. V. — *Catal. Bibl. Bunav.* Tom. I. Vol. II. p. 1492.
	circa 1580.	*Claudius* PVTEANVS, (vulgo: *Du Puy*,) Senator Pariſienſis, ICtus, & Philologus. ϴ. 1594. vid. *Scaev. Sammarthanus*, L. IV. *Elog.* c. XIII. p. 219. 220. — *Tob. Magiri Eponymolog.* voc. Claud. *Puteanus.* — *Gottl. Krantzius* ad *Conringium*, l. l. Saec. XVI. c. III. p. 166. (y.) — *Catal. Bibl. Bunav.* Tom. I. Vol. II. p. 1535.
	circa 1580.	*Nicolaus* RAPIN, Pictavienſis, Philologus, et Poëta Pariſienſis. ϴ. 1609. vid. *Scaliger*, in *Scaligeranis Secundis*, voc. *Rapin.* — *Scaev. Sammarthanus*, V. *Elog.* c. XV. p. 284=288. — *Baillet Jugemens*, Tom. IV. *Poëtes Modernes.* p. 155. n. 1376. — *Bayle Dictionaire*, Tom. IV. voc. (Nicolas) *Rapin.* — *Menckenierum Bibliotheca doctorum militum*, n. CCI. p. 378. ſ. — *Catal. Bibl. Bunav.* Tom. I. Vol. II. p. 1545. Scae-

ECVLI. XVI. Principibus.	AE-RAE CHR.	PARS TERTIA.
udolpho. II.	circa 1580.	*Scaevola* SAMMARTHANUS, maior, (vulgo: *Gaucher de Sainte-Marthe*,) pater *Scaevolae* minoris, Laudunenſis, Philologus, Poëta, & Hiſtoricus. Eius ſaltem *Poëticam Paraphraſin in Sacra Cantica, Sylvarum Libros II. Epigrammatum Libr. I. Carminum diuerſi generis L. I. Lutetiae* 1575. 8. offert *Petr. Crevennae Catalogus.* T. III. P. I. p. 283. Nat. 1536.=⊖. 1623. Imago eius eſt in numo Muſei *Mazzucheliani*, Tom. II. Tab. CII. n. IV. ad p. 9. vid. eius ipſius Elogium in *Scaevolae Sammarthani Elogiorum* fine, L. V. a pag. 294.=301. cum a *Rodolpho Magiſtro*, tum a *Carolo Combaldo* confectum. — *Scaliger*, in *Scaligeranis Primis*, voc. *Scaevolae Sammarthani*, & *Secundis*, voc. *Sammarthanus.* — *Pope-Blount.* p. 851. 852. — *Baillet Jugemens*, Tom. II. p. 48. n. 131. Tom. IV. *Poëtes Modernes*, p. 171. =173. n. 1401. — *Morhofius*, I. *Polyh. Liter.* c. XIX. §. 62. p. 227. 228. & L. II. c. I. §. 8. p. 323. Tom. I. — *Gottl. Krantzius* ad *Conringium*, l. l. Saec. XVII. c. V. p. 221. (45.) — *Catal. Bibl. Bunav.* Tom. I. Vol. II. p. 1572.
	circa 1580.	*Janus Antonius* SARACENVS, Medicus, et Philologus Lugdunenſis in Francia, quem *Jo. Tornaeſius* in Praefatione A. 1592. ad *Gellium*

Digitized by Google

SAECVLI. XVI. Principibus.	AERAE CHR.	PARS TERTIA.
Rudolpho. II.		ſcripta vocat *inter primos noſtrae aetatis medicos annumerandum.* Huic certe *Dioscoridis Opera* Gr. & Lat. *cum verſione & ſcholiis* (*Pariſ.*) apud *Wechelios* 1598. fol. debemus.
	circa 1580.	*F. Nöelus* TAILLEPIED, Pontiferanus, Theologus et Hiſtoricus Pariſienſis, deſcripſit vetuſta dialecto Francica *Druidum Rem publicam*, *Pariſiis*, 1585. 8. Anno vero eius fatali lucem viderunt: *Antiquitez et Singularitez de la ville de Rouen. Rouen*, 1589. 8. ⊖. 1589. vid. *Frid. Gotth. Freytag. Analecta Litteraria* p. 933.
	circa 1580.	*Daniel* TOSSANVS, (Gallo-Francis: Touſſain,) Mompelgardienſis pater *Pauli Toſſani*, Theologus Calvinianus Aurelianenſis, tum Heidelbergenſis. Nat. 1541.=⊖. 1602. vid. *Iac. Revii Hiſtoriae Daventrienſis Liber* V. p. 536. — *Io. Molleri Homonymoſcop.* Sect. II. c. VII. §. CXXXIII. p. 727. — *Crenii Animadv. Philolog.* Part. XVII. §. XIX. p. 111. 112. & Part. XIX. p. 182. f. — *Gottl. Krantzius* ad *Conringium*, l. l. Saec. XVII. c. I. p. 189. (a.) — *Io. Fabricii Hiſtor. Bibl.* Part. III. p. 354. — *Jac. Georg. de Chauſepié*, *Nouveau Dictionaire*, Tom. IV. voc. (Daniel) *Touſſain*, en Latin Toſſa-

SAECVLI. XVI. Principibus.	AERAE CHR.	PARS TERTIA.
Rudolpho. II.		ſanus. — *Catal. Bibl. Bun.* T. I. Vol. II. p. 1656. 1657.
	circa 1580.	*Petrus de* FONSECA, ſacerdos Jeſuita, & Philologus Vlyſſipponenſis. Θ. 1599. ſecundum alios 1619. vid. *Baillet Jugemens*, Tom. II. p. 413. n. 893. — G. *Krantzius* ad *Conringium* l. l. Saec. XVII, c. II. p. 199. (c.)
	1580.	*Johannes* CVRTERIVS, Philologus, hoc anno *Procopii Gazaei Commentarium in Eſaiam*, cum interpretatione ſua graece vulgauit, *Pariſ.* 1580. fol. & primus *Hieroclis* Commentarium *in aurea Pathagorae carmina* cum ſua verſione latina in lucem protulit *Pariſ.* 1583. 12.
	1580.	*Chriſtophorus* CLAVIVS, Bambergenſis, ſacerdos Jeſuita, Mathematicus, & Philologus Romanus, Calendarii Gregoriani non poſtremus auctor, hoc anno octo fecit *Gnomonices Libros*, tum *Novi Calendarii Romani Apologiam adverſus Michaëlem Maeſtlinum*, *Gaeppingenſem*, *in Tubingenſi Academia Mathematicum*, *tribus Libris explicatum*, *Romae* 1588. 4. & inſignes *Commentarios* in *Euclidem*, *Coloniae*, 1591. fol. edidit. Θ. 1612. vid. *Ioſeph. Scaliger*, iniquior tamen *Clavio*, in *Scaligeranis Secundis*, voc. *Clavius*. — *Voſſius*, de *Scien-*

SAECVLI. XVI. Principibus.	AERAE CHR.	PARS TERTIA.
Rudolpho. II.		*tiis Mathematicis* c. XVI. §. 31. p. 69. c. XXXVI. §. 39. p. 197. c. XLIX. §. 29. p. 304. c. LII. §. 27. p. 320. — *Tob. Magiri Eponymologicon* voc. Chriſtoph. *Clavius*, Bambergenſis. — *Pope-Blount.* p. 821. 822. — *Bayle Dictionaire*, Tom. II. voc. (Chriſtophle) *Clavius*, Jeſuite Allamand. — *Gottl. Krantzius* ad *Conringium*, l. l. Saec. XVII. c. II. p. 201. (z.)
	1580.	*Sigismundus* FEYERABEND, Hiſtoricus, & Genealogicus ſcriptor Auguſtanus, hoc anno promulgauit: *Geſchlechter-Buch der Reichs-Stadt Augsburg*, *Franckf.* fol. item: *Annales*, *ſeu Hiſtorias rerum Belgicarum a diverſis auctoribus conſcriptas et editas impenſis Sig. Feyerabend.* Tomis duobus, *Francofurti* 1580. fol. nec non: *Hiſtoriam Belgicam*, *ſeu rerum in Belgio memorabilium Scriptores aliquot*, *Francof.* 1583. 8.
	circa 1580.	*Henricus* GOLTZIVS, Mulbraco-Juliacenſis, tabularum radio ſcribendarum artifex, Pictor Harlemenſis. Nat. 1558.=o. 1617. vid. *van Mander Leven der Schilders*, Part. II. p. 90.=116. & *Houbraken Schouwburg der Schilders, en Schilderesſen*, Part. II. p. 35.=40.
	circa 1580.	*Hermannus* HAMELMANNVS, Oldenburgenſis, Theologus & Hiſtoricus. Nat. 1525.=o. 1595. vid.

AECVLI. XVI. Principibus.	AE. RAE CHR.	PARS TERTIA.
Rudolpho. II.		vid. *Tob. Magiri Eponymologicon.* voc. Herm. *Hamelmannus.* — *Io. Fabricii Hiſtor. Bibl.* Part. III. p. 42. 43. — *Catal. Bibl. Bunav.* Tom. I. Vol. II. p. 1298.
	circa 1580.	*Rudolphus* HOSPINIANVS, Theologus Calvinianus, & Archaeologus Turicenſis, Lutheranorum non maximus fautor, *Concordiae* certe *discordis*, Tiguri. 1607. auctor, cui libro *Leon. Hutterus* obuertit *Concordiam concordem*, *Witebergae*, 1614. Poſt eius demum mortem Opus de *Feſtis Chriſtianorum*, *Genevae* 1674. fol. & *de Feſtis Iudaeorum & Ethnicorum*, ibidem *Genevae*, 1675. fol. lucem vidit. Nat. 1547.=☉. 1626. vid. *Bayle Dictionaire*, Tom. II. voc. (Rodolphe) *Hospinien*, un des plus grands Auteurs, qvi ſoient ſortis de la Sviſſe. — *Crenii Animadv. Philolog. Part.* IV. p. 182. 183. — *Gottl. Krantzius* ad *Conringium*, l. l. Saec. XVII. c. I. p. 190. (w.) — *Jo. Fabricii Hiſtor. Bibl.* Part. I. p. 349. 350. Part. II. p. 510. 511. & *Part.* III. p. 87. 88. — *Catal. Bibl. Bunav.* Tom. I. Vol. II. p. 1339.
	1580.	*Matthaeus* HOSTVS, Colonienſis ad Spream, Philologus & Archaeologus Argentoratenſis, hoc anno *Hiſtoriam rei nummariae veteris*, *Francof.* 8. vulgauit. Nat. 1599.=☉. 1587.

Digitized by Google

SAECVLI. XVI. Principibus.	AE-RAE CHR.	PARS TERTIA.
Rudolpho. II.		vid. *Gottl. Krantzius* ad *Conringium*, l. l. Saec. XVI. c. V. p. 175. (m.) — *Io. Fabricii Hiſtor. Bibl.* Part. I. p. 329. — *Catal. Bibl. Bunav.* Tom. I. Vol. II. p. 1339.
	circa 1580.	*Leonardus* HVTTERVS, Vlma Sevus, Theologus Lutheranus Witebergenſis, & *Formulae Concordiae* non leniſſimus vindex. Nat. 1563.=⊖. 1616. vid. *Tob. Magiri Eponymologic.* voc. Leonh. *Hutterus.* — *Bayle Dictionnaire*, Tom. II. voc. (Leonard) *Hutterus*, Theologien. — *Cent. Animadv. Philolog.* Part. V. p. 199. 200. — *Jo. Fabricii Hiſtor. Bibliot.* Part. II. p. 169.=175. — *Gottl. Krantzius* ad *Conringium*, Saec. XVII. c. l. p. 183. (m.) — *Freytag Analecta Litteraria*, p. 474. — *Catal. Bibl. Bunav.* Tom. I. Vol. II. p. 1345.
	circa 1580.	*Sigefridus* RYBISCH, Vratiſlavienſis, Conſiliarius Caeſareus, & Archaeologus, viuus adhuc ediditſe videtur: *Monumenta clarorum doctrina praecipue toto orbe terrarum virorum collecta paſſim & maximo impendio cura & induſtria in aes inciſa ſtudio & ſtudio nobilis viri D. Sigefridi Rybiſch, opera vero Tobiae Fendii Vratiſlavienſis & pictoris Vratiſlavienſis &c.* Etenim penes me eſt *Editio tertia longe abſolutiſſima, Francofurti ad Moenum impenſis Sigismundi Feierabendii*, 1585.

Digitized by Google

SAECVLI. XVI. Principibus.	AE-RAE CHR.	PARS TERTIA.
Rudolpho. II.		1589. fol. *Freytagius* vero in *Analectis Literariis*, p. 797. editionem A. 1591. fol. commemorat. Eſt autem is ipſe liber, qui poſtea ſub titulo: *Monumentorum illuſtrium virorum*, & *Elogiorum*, vel a *M. Zuerio Boxhornio*, *Amſtelodami*, 1638. fol. vel a *Io. Georg. Graevio*, Trai. ad Rh. 1671. fol. identidem typis renovatus eſt.
	1580.	*Fredericus* SYLBVRGIVS, Wetterano-Haſſus, *Laur. Rhodomanni* diſcipulus, Criticus, & Polyhiſtor Heidelbergenſis, hoc anno *Inſtitutiones Nicolai Clenardi* recognovit, *Francofurti* 4. tum *Iſocratis* aliquot *Orationes* typis *Wechelianis*, 1585. 8. *Ariſtotelem*, graece et latine, itidem apud *Wechelios*, 1587. 4. *Scriptores Hiſtoriae Auguſtae*, *Francof.* 1588. fol. alia id genus plura ingenio et induſtria elaborauit ſua. Nat. 1536.=⊖. 1596. vid. *Scaliger*, in *Scaligeranis Secundis*, voc. *Sylburgius.* — *Pope Blount.* p. 813. 814. — *Baillet Jugemens*, Tom. II. p. 185. n. 416. p. 337. n. 707. — *Crenii Animadv. Philolog. Part.* V. §. IV. p. 103.=110. & *Part.* X. p. 6. 7. — *Schurtzfleiſchii Elogia*, p. 95.=97. — *Io. Alb. Fabricii Bibl. Graec.* L. III. c. VI. p. 168. 169. * Vol. II. inprimis L. VI. c. X. §. XXII. p. 633.=638. — *Io. Fabricii Hiſtor. Biblioth.* Part. I. p. 137. & *Part.* IV. p. 386. — *Gottl. Krantzi-*

SAECVLI. XVI. Principibus.	AERAE CHR.	PARS TERTIA.
Rudolpho. II.		*us* ad *Conringium*, l. l. Saec. XVI. c. V. p. 177. (p.) — Cf. *Freytagii Adparatus Litterarius*, Tom. III. p. p. 584. — *Catal. Bibl. Bunav.* T. I. Vol. II. p. 1635.
	circa 1580.	*Johannes* WOLFIVS, Tabernaemontanus, ICtus & Hiſtoricus primum Bipontinus, tum Heilbronnenſis, cuius ſunt *Lectiones memorabiles & reconditae*, fatali eius anno *Lavingae*, & poſtea *Francofurti*, 1672. fol. typis deſcriptae. Nat. 1537.=☉. 1600. vid. *Iob. Molleri Homonymoſcopia*, Sect. II. c. VII. §. CXLI. p. 731. — *Catal. Bibl. Bunav.* Tom. I. Vol. II. p. 1705.
	circa 1580.	*Johannes* BOCHIVS, Bruxellenſis, Hiſtoricus, et Carminum Scriptor, cuius eſt *Hiſtorica narratio profectionis & inaugurationis Alberti, & Iſabellae*, *Antwerp.* 1602. fol. item *Pſalmorum Davidis Parodia Heroica. Eiusdem variae in Pſalmos Obſervationes Phyſicae, Ethicae, Politicae, & Hiſtoricae*, Antwerp. 1608. 8. Nat. 1555.=☉. 1609. vid. *Baillet Jugemens*, Tom. IV. *Poëtes Modernes*, p. 157. n. 1379. — *Bayle Dictionaire*, Tom. I. voc. (Jean) *Bochius*, Poëte Latin. — *Foppens Bibliotheca Belgica* Tom. I. p. 583. — *Catal. Bibl. Bunav.* Tom. I. Vol. II. p. 1091.
	circa 1580.	*Iohannes* FVNGERVS, Leovardienſis

SAECVLI. XVI. Principibus.	AERAE CHR.	PARS TERTIA.
Rudolpho. II.		fis Frisius, Grammaticus, Lexicographus Scholae Leidensis, & carminum Scriptor, hoc anno de *puerorum disciplina & recta educatione*, *Lugduni Batauorum*, 8. praecepit. A. vero 1585. ibidem 8. *Novam Proverbiorum Farraginem ex graecis & Latinis auctoribus* congessit, & *Sylvam Carminum* dedit, *in qua varia Epigrammata et Epitaphia doctorum ac illustrium virorum Patriae continentur. Lugduni*, 1585. 8. nec non: *illustrissimi Principis Mauritii et Generosi Comitis Gulielmi Frisiae Praefecti &c. Epinicia auctore Ioanne Fungero*, L. B. 1595. 8. tum *Etymologicum Latinum ex probatissimis Philologis Philosophis* &c. *in vnum corpus collectum, antiqvitatibus & animadversionibus respersum* &c. *Francofurti* 1605. 8. mai. edidit, quod idem videtur esse atque *Lexicon Philologicum*, vel *Etymologicum Trilingue*, Lugduni, variis annis, inprimis 1658. in 4. promulgatum. ⊖. 1612.
		vid. *Franc. Sweertii Athenae Belgicae*, p. 426. — *Io. Fabricii Histor. Bibl.* Part. V. p. 443. — *Io. Fr. Foppens Biblioth. Belgica*, Tom. II. p. 643. 644.
	circa 1580.	*Carolus* van MANDER, Meulenbecensis Flander, pictor, Biographus pictorum, et versificator Batavus. Nat. 1548.=⊖. 1606.

SAECVLI. XVI. Principibus.	AERAE CHR.	PARS TERTIA.
Rudolpho. II.		vid. *Fr. Sweertii Athenae Belgicae*, p. 171. 172. — *Jo. Fabricii Hiſtor. Biblioth.* Part. III. p. 217. 218. — *Io. Franc. Foppens Bibliotheca*, Tom. I. p. 162. — *Arnold. Houbrakenii magnum theatrum Pictorum Belgicorum. De groote Schouburg der Nederlantſche Kunſtſchilders en Schilderesſen, 's Gravenhage*, 1753. 8.) Part. I. p. 4=11. & 250.=257. — *Paquot Mémoires*, Tom. IV. p. 137=144. — inprimis: *Het Leven der doorluchtige Nederlandſche en eenige Hoogduitſche Schilders, voormaals byeen vergadert en beſchreeven door Karel van Mander &c. met verſcheide Aanmerkingen . . . . door Jacobus de Jong, &c. met het Leven van den Schryver . . . verſierd met de Afbeeldingen der voornaamſte Schilders, eerſte, en tweede Deel, te Amſterdam* 1764. 8. in cuius libri principio extat eius Icon.
	1580.	*Franciſcus* MODIVS, Audenburgo-Brugenſis, ICtus, Philologus, et Poëta, mox Fuldenſis, mox Coloniensis, hoc anno *Scriptores rei militaris Vegetium, Frontinum, Aelianum, Modeſtum, Coloniae*, 8. tum *Poëmata, Wirtzeburgi*, 1583. 8. idem *Nov- antiquas Lectiones diſtributas in Epiſtolas centum & quod excurrit, in quibus infinitis locis* Scriptores veteres *emendantur, illuſtrantur, Francof.* 1584. 8. in lucem protulit

ECVLI. XVI. Principibus.	AE. RAE CHR.	PARS TERTIA.
idolpho. II.		tulit, quas deinceps *Lectiones Gruterus Faci* ſuae *Criticae* Tom. V. p. 1.=339. inſeruit. Nat. 1556.=θ. 1599. Icon eius cernitur cum in *Boiſſardianis* Tabulis, n. CLI. tum ap. *Foppenſium*, loco mox laudando. vid. *Fr. Sweertii Athenae Belgicae*, p. 247. — *Baillet Jugemens*, Tom. II. p. 186. n. 419. — *Crenii Animadverſ. Philolog.* Part. V. p. 149. ſeq. et Part. IX. p. 18. 19. — *Jo. Fabricii Hiſtor. Biblioth.* Part. III. p. 317. — *Io. Fr. Foppens Bibliotheca Belgic.* Tom. I. p. 300. 301. — *Drackenborchius* in Praefatione ad *Livium* Tom. VII. p. XLV. XLVI. — *Catal. Bibl. Bunav.* T. I. Vol. II. p. 1445.
	1580.	*Janus Mellerus* PALMERIVS, (vulgo: *Palmier*,) Brugenſis, Philologus, hoc anno, *Spicilegiorum*, qui penes me eſt, *Commentarium primum*, *Moguntiaci*, 8. luce publica donauit, quem *Ianus Gruterus* ſua Praefatione, ad *Ioann. Cratonem a Craffтheim* ſcripta, truncatum, *Facis Criticae* Tomo IV. a p. 613.=887. inſeruit. vid. *Ipſii* Epiſtola ad *Douſam*, in *Philologicarum Epiſtolarum Centuria una* edit. *Goldaſto-Conringianae*, p. 307. ſ. — *Baillet Jugemens*, Tom. II. p. 217. n. 475. & 249. n. 543.
	circa 1580.	*Gerardus* de ROO, Veteraquenſis Ba-

SAECVLI. XVI. Principibus.	AERAE CHR.	PARS TERTIA.
Rudolpho II.		tavus, Hiſtoricus et Bibliothecarius Ferdinandi Archiducis Auſtriae Oenipontinus. Poſt eius mortem *Annales rerum ab Auſtriacis principibus geſtarum a Rudolpho I. ad Carolum V. Oeniponte*, 1592. fol. prodierunt. ϴ. circa 1590. vid. *Fr. Sweertii Athenae Belgicae*, p. 285. — *Tob. Magiri Eponymolog.* voc. Gerh. de *Roo*, Belga. — *I. Fabricii Hiſtor. Bibl.* P. III. p. 40. 41. — *B. G. Struvii Bibliotheca Antiqua* ſ. *Theſaurus variae eruditionis*, A. 1705. p. I.=II.
	circa 1580.	*Franciscus* PICCOLOMINEVS, Senenſis, *Alexandri* (de quo ſupra p. 414.) cognatus, Philoſophus & Philologus Patavinus. ϴ. 1604. vid. *Magiri Eponymolog.* voc. Franc. *Piccolominaeus.* — *Bayle Dictionnaire*, Tom. III. voc. (Francois) *Piccolomini*, Philoſophe. — *Gottl. Krantzius* ad *Conringium*, l. l. Saec. XVII. c. II. p. 199. (a.) — *Nicol. Comnen. Papadopoli*, l. l. Tom. I. Sect. II. c. XXI. p. 339. 340. — *Catal. Bibl. Bunav.* Tom. I. Vol. II. p. 1511.
	1580.	*Academia* MVSSIPONTANA, (vulgo: *Pont à Muſſon*,) in Lotharingia nata, vel inaugurata, eſſe dicitur, auctore *Carolo*, duce Lotharingiae. vid. *Heumanni Bibliotheca Hiſtorica Academ.*

Digitized by Google

SAECVLI. XVI. Principibus.	AERAE CHR.	PARS TERTIA.
Rudolpho. II.		*cademica*, p. 121. — *Catal. Bibl. Bunav.* Tom. I. Vol. I. p. 964.
	1580.	Idem annus natalis esse censetur *Academiarum* POSNENSIS, in Polonia, et MONASTERIENSIS, in Westphalia.
	1581.	*Hieronymus* BENZO, (vulgo: *Girolamo Benzone*,) Mediolanensis, Hodoeporicus Scriptor. Hoc anno emisit *Novas Novi Orbis Historias* apud *Eustathium Vignon.* 8. vid. *Frid. Gotth. Freytag Adparatus Litterarius*, Tom. I. n. XV. p. 57.=62.
	1581.	*Marsilius* CAGNATVS, s. COGNATVS, Veronensis, Medicus, Historicus, Criticus, Archaeologus, & Philosophus Romanus, hoc anno *Enarrationes* suas, Romae, 8. prodire jussit. An hoc anno *Libri* eius IV. *Observationum*, *Romae* 8. lucem viderint, vt habet *Catal. Libr. Burmanni minoris* Oct. n. 1825. praestare non ausim. *Maffeius* saltem Romanam excitat 1587. Id certe constat, Libris illis IV. *Observationum* a *Grutero* locum esse datum in *Face Critica*, Tom. III. P. II. p. 464.=647. vbi *Fabricius* manu sua & *Ian. Nic. Erythraeum* in *Pinacotheca*, I. p. 97. antestatus est, et *Venetiis*, nescio quam vere, Libros illos IV. *pridem excusos* esse memorat, sed cetera ibi adscripta de Libro V. MSc. iam in

SAECVLI. XVI. Principibus.	AERAE CHR.	PARS TERTIA.
Rudolpho. II.		eius *Bibliographia Antiqvaria*, p. m. 64. (Not.) leguntur. ⊖. 1610.
		vid. *Io. Alb. Fabricius* in operoſo illo *Elencho Medicorum veterum*, p. 321. 322. Vol. XIII. *Bibl. Graec.* — *Nic. Comnen. Papadopolus*, l. l. Tom. II. L. II. c. XXXVIII. p. 269. 270. — *Scipio Maffei*, *degli Scrittori Veroneſe Libro Qvarto* p. 198. 199. *Ver. illuſtr.* — *Haller Biblioth. Botan.* L.V. n. 367. p. 369. Tom. I. et *Bibliotheca Practica*, Tom. II. L. VI. n. 367. p. 230. 231.
	1581.	*Joſephus* CASTALIO, (vulgo: *Caſtiglione*,) Anconitanus, ICtus, Philologus, et Poëta Romanus eo anno *Sympoſii Aenigmata Romae*, edidiſſe dicitur. Eius certe eſt *de Columna Triumphali Imperatoris Antonini Commentarius* ex editione Romana 1582. item *Explicatio ad inſcriptionem Auguſti, qvae in baſi eſt Obeliſci ſtatuti per Sixtum V. Pontificem M. ante portam Flaminiam, ex edit. Romana* 1589. 4. in *Theſauri Antiqv. Rom. Graeviani* Tomo IV. tum *Variae Lectiones, et Opuſcula* ſunt, *quorum nomina poſt Epiſtolam ad Petrum Aldrobandinum, Cardinalem*, leguntur, *Romae* 1594. 4 Hae vero poſtea Obſervationes in Gruteri Facem Criticam, Tom. IV. a p. 555.=612. et in nouam *Jo. Felicis Paleſii* editionem Tom. III. p. 77.=96. Opuſculorum autem nonnulla in *Gaudentii Roberti Miſcellan.* Tom. I. p. 1.=160. et in

ECVLI. XVI. Principibus.	AE. RAE CHR.	PARS TERTIA.
udolpho. II.		in Antiquitatum Rom. Thesauri Graeviani Tom. II. immigarunt. nec non penes me est Eiusdem *Observationum in Criticos Decas prima* vsque ad *Decadem* X. *Genevae*, 1608. 8. Recte sane de eo humanissimus *Graevius*, in Praefatione ad Tom. II. *Thesauri Antiqv. Roman.* p. 256. *Praef. & Epistol. qui superiori saeculo et ineuntis huius principio non vnum ingenii sui foetum publicae luci commisit reipublicae literariae perquam acceptum.* Vel sic tamen *Petrus Servius*, Medicus Romanus, eum *minorum gentium antiquarium* appellat, in *Miscellan.* c. V. p. m. 94. vid. *Ian. Nicius Erythraeus. II. Pinacoth.* p. 167. — *Tob. Magiri Eponymol.* voc. Ioseph *Castalio*, Anconitanus. — *Baillet Jugemens*, Tom. II. p. 214. n. 464. — *Morhofius* V. *Polyh. Liter.* c. I. §. 11. p. 926. Tom. I. — *Anselm. Bandurii Bibliotheca Nummaria* n. XLIV. p. m. 45. 46. ed. *Fabr.* — *Catal. Bibl. Bun.* Tom. I. Vol. II. p. 1143. — *David Clement Bibliotheque Curieuse* Tom. VI. p. 370. (6.)
	1581.	*Angelus de* CONSTANTIO, (vulgo: *Angelo di Costanzo,*) Historicus Neapolitanus, et Poëta Etruscus. Eius certe *Historiae Neapolitanae* Libri VIII. priores iam *Neapoli* 1572. 4. prodiisse dicuntur, quos postea amplificauit 1582. fol. et versus eius, quos Itali *Stanze* vocant, iam *Ve-*

SAECVLI. XVI. Principibus.	AE-RAE CHR.	PARS TERTIA.
Rudolpho. II.		*Venetiis*, A. 1528. 12. a *Ludovico Dolcio* collecti fuerunt. vid. *Frid. Gotth. Freytag*, *Analecta Litteraria*, p. 274. — *Catal. Bibl. Bunav.* Tom. I. Vol. II. p. 1178. — *David Clement*, *Bibliotheqve Curieuſe* Tom. VII. p. 311. 312. (70.) — *Catalogus* nobiliſſ. *Petri Antonii Crevennae.* Part. IV. p. 72. 73.
	1581.	*Claudius* GVICHARDVS, Allobrox, dominus Arandae, duci Sabaudiae a tabulis, et libellis ſupplicibus, Hiſtoricus, et Archaeologus, hoc anno edidit: *Funerailles, et diverſes manieres d'enſevelir les Romains, Grecs et autres Nations*, &c. a *Lyon*, 1581. 4. ⊖. 1607. vid. *Bandurii Bibliotheca Nummaria.* n. XXII. p. 30. — *David Clement*, *Bibliotheqve curieuſe.* Tom. IX. p. 301. (41.)
	1581.	*Johannes Chryſoſtomus* ZANCHIVS, Bergomas, ordinis Auguſtiniani Presbyter, Hiſtoricus, & Archaeologus, hoc anno *de Orobiorum ſive Cenomanorum origine & Bergomi Antiquitatibus*, *Venetiis*, 8. expoſuit, qui liber poſtea vel in *Andr. Schotti Italia illuſtrata*, p. 113.=188. vel in *Graevii Theſauro Italiae*, Tomo III. Part. I. p. 778.=840. typis repetitus eſt.
	1581.	*Michaël* RUIZIUS *Aſſagrius*, ſive *de Azagra*, Celtiber. Philologus Man-

SAECVLI. XVI. Principibus.	AERAE CHR.	PARS TERTIA.
Rudolpho. II.		Mantuanus Carpetanorum, hoc anno *Corippi Africani Grammatici de Laudibus Iuſtini Auguſti Minoris Heroico carmine Libros IV.* primum e tenebris in lucem aſſeruit, & Scholiis illuſtrauit, *Antwerpiae*, 8.
	1581.	*Iacobus* BONGARSIVS, ortu Aurelianenſis, ICtus, Hiſtoricus, & Philologus, *vir magnae dignationis, prudentiae & doctrinae, qui Saeculo proxime decurſo Regis Chriſtianiſſimi Oratoris perſonam ſuſtinuit apud maximos Europae Principes magna cum laude*, vt veriſſime iudicauit *Graevius*, in *Praefatione* ad *Juſtinum*, p. m. 107. *Praef.* & *Epiſt.* ed. *Fabric.* Hoc iam anno propter operam, in *Iuſtino* emendando, *Pariſ.* 1581. 8. egregie collocatam, clarus fuit, tametſi *Rerum Hungaricarum Scriptores varii Hiſtorici & Geographici*, *Francofurti*, 1600. fol. et *Geſta Dei per Francos ſiue orientalium Expeditionum & regni Francorum Hieroſolymitani Hiſtoria*, *a variis illius aeui Scriptoribus ſcripta Hanoviae*, 1611. fol. adeoque labentibus demum annis lucem viderint. Nat. 1554.=⊖. 1612. vid. *Scaliger* in *Scaligeranis Secundis*, voc. *Bongars.* — *Baillet Jugemens*, Tom. II. p. 207. f. n. 435. — *Bayle Dictionaire* Tom. I. voc. (Jaqves) *Bongars*, Homme Savant. — *Morhofius* l. *Polyhiſt.* c. XXIV. §. 90. p. 303. 304. — *Crenii Animadverſ. Philolog.* Part. VI. p. 30.=32. — *Io.*

Digitized by Google

SAECVLI. XVI. Principibus.	AERAE CHR.	PARS TERTIA.
Rudolpho II.		*Alb. Fabricii Bibl. Lat. Med.* Tom. II. p 565. — *Gottl. Krantzius* ad *Conringium*, l. l. Saec. XVII. c. V. p. 220. (40). — *Dan. Gerdes Floril. Libr. rarior.* p. 44.
	circa 1581.	*Iacobus* DVRANTIVS, *Caſellius*, fortaſſis a *Caſelliano* agro Aquitaniae vel natali, vel vbi habitabat, ſic cognominatus. Laudat certe *Caſellianum* ſuum in *Aruernis*, L. I. c. XX. p. 222. Tom. III. *Fac. Crit. Grut.* item *Arverniam* ſuam, L. II. c. 18. p. 254. *Cuiacii* diſcipulus, arg. L. II. c. II. p. 227. aequalis *Lipſii*, arg. L. II. c. VI. p. 235. etiam *Bineti Bellovaci*, arg. L. II. c. XX. p. 258. quem *florem amicorum ſuorum* vocat, eumdemque aliunde, ſcimus, circa A. 1584. floruiſſe. Scripſit autem *Variarum Obſervationum Libros II. Romae*, cum *Marſilii Cagnati Obſervationibus* 1581. 8. (niſi forte mendum in numero *Catal. Burman. Octavo* n. 1825.) editos, et a *Grutero* in *Face Critica*, Tom. III. p. 185.=258. typis renovatos. Miror autem de huius eximii hominis vita & ſcriptis nihil me literis conſignatum reperiſſe.
	1581.	*Petrus* GRANGIANUS, ICtus, Fiſci apud Caroletum Burgundiae Patronus, & Philologus, eo anno *Paradoxa Iuris Civilis*, *Lugduni*, promulgauit, ab *Euerardo Ottone* deinceps
I.		

Digitized by Google

SAECVLI. XVI. Principibus.	AERAE CHR.	PARS TERTIA.
Rudolpho. II.		ceps *Thesauro Iuris Romani* Tomo V. p. 615.=654. illata. vid. *Otto* in *Praefat.* ad eum Tomum p. 25=27.
	1581.	*Laurentius* JOVBERTVS, s. IOBERTVS, Valentianus Delphinas, Medicus, & Philologus Montispessulanus. Citius quidem floruisse videtur, ideo, quod librum eius *de Gymnasiis & generibus Exercitationum apud antiquos celebriorum*, item *de Balneis Antiquorum tum Graecorum tum Romanorum*, ipso *auctore in aula Henrici III. Regis Galliae occupato*, frater *Franciscus Ioubertus ICtus*, *Lugduni* hoc demum anno edidit: sed inopia tamen argumenti impediit, quo minus suo eum anno laudarem. Nat. 1529.=Θ. 1582. vid. *Bayle Dictionaire*, Tom. II. voc. (Laurent) *Joubert*, Conseiller et Medecin du Roi. — *Albert. Henr. de Sallengre* in Praefat. ad Tom. I. *Novi Thesauri Antiquitatum* ** 2. & *** cui Tomo insertus est ille *Iouberti* duplex libellus, p. 333.=386. — *Catal. Bibl. Bunav.* Tom. I. Vol. II. p. 1354.
	1581.	*Federicus* MORELLVS, *Federici*, Chalcographi regii F. ipse quoque Chalcographus, & Professor regius, ab hoc circiter anno potissimum clarus. Ad hunc sane *Morellum* retulerim *Marcelli Sidetae Fragmentum Carminis ἰατρικῶν de Medicina et Pis-*

SAECVLI. XVI. Principibus.	AE. RAE CHR.	PARS TERTIA.
Rudolpho. II.		*cibus*, *Parisiis*, editum quod exhibet *Fabricius Bibl. Graec.* L. I. c. III. p. m. 14.=21. Vol. I. & L. VI. c. IX. p. 315.=320. Vol. XIII. Nat. 1552.=⊖. 1630. vid. *Scaliger*, in *Scaligeranis Secundis* voc. *Libanium*, & *Morel.* — *Baillet Jugemens*, Tom. I. p. 206. n. 21. & Tom. II. p. 212. 213. n. 459. & p. 417. n. 906. — *Morhofius*, VI. *Polyh. Literar.* c. 2. p. 970. Tom. I. — *Jo. Alb. Fabricius Bibl. Lat.* Tom. I. p. 890. et Tom. III. p. 900. — *Jo. Fabricii Histor. Biblioth.* Part. I. p. 69.
	1581.	*Iohannes* BVSAEVS, Noviomagensis, Sacerdos Jesuita, Theologus, Historicus, & Philologus Moguntinus, variorum Theologorum Christianorum, & Historicorum veterum, tamquam *Hincmari Remensis*, *Anastasii* Bibliothecarii, *Abbonis* Floriacensis, *Petri* Blesensis, & aliorum editor, hoc anno *de ieiunio & delectu Ciborum* disputationem Theologicam *Moguntiae* prodire iussit. Nat. 1547.=⊖. 1611. vid. *Baillet Iugemens*, Tom. II. p. 207. n. 450. — *Gottl. Krantzius* ad *Conringium*, l. l. Saec. XVII. c. I. p. 193. (f.) — *Io. Franc. Foppens Biblioth. Belgic.* Tom. I. p. 596.=598. vbi eius Icon. — *Paqvot Mémoires*, Tom. I. p. 72.=80.
	1581.	*Johannes* DRVSIVS, (vulgo *van den Drieſſche*,) Aldenardiensis Flander, li-

AECVLI XVI. Principibus.	AE-RAE CHR.	PARS TERTIA.
Rudolpho. II.		literarum Orientis Philologus, mox Lugdunenſis, mox Franeqveranus, illuſtri *Scaligero* mire probatus, Thelogis tamen, exorientibus non multo poſt in Batauia difficillimis temporibus ob mite ingenium haud aeque carus & acceptus, hoc anno *Interpretum veterum Graecorum Aqvilae, Symmachi, Theodotionis, &c. qvae extant Fragmenta in Pſalmos Davidis Hebraice, graece & latine* ſub nomine *Joannis Drieſchii, Antwerpiae* 4. edidit. Nat. 1550.=9. 1616. vid. *Scaliger, in Scaligeranis Secundis*, voc. *Druſius.* — *Franc. Sweertii Athenae Belgicae*, p. 420. ſ. — *Tob. Magiri Eponymol.* voc. Ianus *Druſius.* — *Pope-Blount.* p. 887=889. — *Baillet Jugemens*, Tom. II. p. 215. n. 348. — *Bayle Dictionaire*, Tom. II. voc. (Jean) *Druſius*, docte perſonnage. — *Crenii Animadv. Philolog.* Part. II. p. 236. Part. IV. c. V. p. 188.=192. Part. V. p. 122. 123. Part. XVI. §. X. p. 85.=120. Part. XVIII. §. II. p. 172.=198. & §. IIII. p. 225. — *Gottl. Krantzius* ad *Conringium*, l. l. Saec. XVII. c. I. p. 190. (l.) — *Jo. Fabricii Hiſtor. Biblioth.* Part. I. p. 318. — *Io. Franc. Foppens Bibl. Belgica* Tom. II. p. 631.=633. — *Elogium Iob. Druſii* in *Emon. Lucii Vrimoet Athenis Friſiacis*, p. 49.=64. — *Catal. Bibl. Bun.* Tom. I. Vol. II. p. 1211. — *Paqvot Mémoires*, Tom. V. p. 104.=128.

SAECVLI. XVI. Principibus.	AERAE CHR.	PARS TERTIA.
Rudolpho. II.	1581.	*Pontus* HEVTERVS, (vulgo: *Huyter*,) Delphenſis, Presbyter Gorcumenſis, Praepoſitus Arnhemenſis, Hiſtoricus, & Grammaticus Batavus, hoc anno edidit, *Antwerpiae* 8. *Nederduitſche Orthographie.* Poſtea de *rebus geſtis Ducum ac Comitum vtriusque Burgundiae* expoſuit 1583. fol. item *Rerum Belgicarum Libros XV. & de vetuſtate familiae Habspurgicae & Auſtriacae* librum *Antwerpiae* 1598. 4. in vulgus emiſit. Nat. 1535 =Θ. 1602. vid. *Sweertii Athenae Belgicae.* 649. — *Crenii Animadverſ. Philolog.* Part. XV. §. XIII. p. 138.=140. — *Gottl. Krantzius* ad *Conringium*, l. l. Saec. XVI. c. V. p. 171. (4.) — *I. F. Foppens Bibliotheca Belgica*, Tom. II. p. 1047.=1049. vbi plane ſingularis eius imago. — *Paqvot Mémoires pour ſervir à l'hiſtoire Litteraire des Provinces des Pays Bas.* Tom. VI. p. 3=12.
	1581.	*Academia* ALTORFINA *Noricorum* ſ. reipublicae Norimbergenſis, hoc anno d. XXIX. Junii ſuam cepit originem. *Rittershuſius* quinque vel ſex annis vetuſtiorem ſumit, alligatque A. 1575. in *Catalog. Academ. Germaniae.* vid. *Heumanni Bibliotheca Hiſtorica Academica*, p. 22=28. — *Catal. Bibl. Bunav.* Tom. I. Vol. I. p. 927.=929. — *Bibliotheca Hiſtoriae Li-*

Digitized by Google

SAECVLI. XVI. Principibus.	AE. RAE CHR.	PARS TERTIA.
Rudolpho. II.		*Literariae Selecta Struvio-Jugleriana*, Tom. III. c. X. §. II. p. 1911. 1912.
	1582.	*Bernardinus* BALDVS, Vrbinas, *Federici Commandini* discipulus, Abbas Guaſtellanus, Mathematicus, Geographus, Archaeologus et Philologus, hoc iam anno floruiſſe videtur confecto in *Ariſtotelis Mechanica* commentario, etſi reliqua eius Opera ſerius, veluti *in tabulam aeneam Eugubinam lingva Etruſca veteri perſcriptam Divinatio*, *Auguſtae Vindelicorum*, 1613. 4. aliaue, lucem viderint. Nat. 1553 =☉. 1617. vid. *Voſſius de Scientiis Mathemat.* c. XLIV. §. 30. p. 259. c. XLIX. §. 28. p. 303. ſ. — *Tob. Magiri Eponymologicum* voc. Bernh. *Baldus.* — *Bayle Dictionaire*, Tom. I. voc. (Bernardin) *Baldus*, Abbé de Gvaſtalla. — *Morhofius*, IV. *Polyh. Litter.* c. XI. §. 17. p. 872. & L. VII. c. 3. §. 4. p. 1062. Tom. I. — *Crenii Animadv. Philol.* Part. III. §. VI. p. 152. — *Gottl. Krantzius* ad *Conringium*, l. l. Saec. XVII. c. II. p. 202. (18.) — *Nic. Comnen. Papadopolus*, l. l. Tom. II. L. II. c. XXXV. p. 257. 258. — *Catal. Bibl. Bunav.* Tom. I. Vol. II. p. 1058. — *David Clement*, *Bibliotheqve Curieuſe*, Tom. II. p. 372. 373. (58.)(59.)
	1582.	*Jordanus* BRVNVS, Nolanus, Philoſo-

Digitized by Google

Rudolpho. II.

loſophus ἀθεότητος accuſatus. Hoc anno prodiit eius: *De umbris literarum, implicantibus artem quaerendi, inueniendi, iudicandi, ordinandi, & applicandi, ad internam ſcripturam, et non vulgares per memoriam operationes explicatis*, ad *Henricum III. Serenissimum Gallorum, Polonorumque Regem Proteſtatio &c. Pariſiis*, [illegible]. Propter inſanientem ſapientiam ignis ſupplicio affectus eſt A 1600. vid. *Bayle Dictionaire*, Tom. I. voc. (Jordanus) *Brunus*, natif de Nola. — *Morhofius* I. *Polyh. Literarii*, c. VIII. §. 22. p. 73. 74. vbi eum ab Atheismi ſuſpicione liberare conatur, tum L. II. c. V. §. 29. p. 355. ſ. & §. 54. p. 359. c. VI. §. 12. p. 370. Tom. I. L. I. *Polyh. Philoſ.* c. V. §. 6. p. 28. L. II. Part. I. c. XV. §. I. p. 244. Part. II. c. III. §. 4. p. 284. & c. XII. §. 5. p. 320. 321. Tom. II. — *Crenii Animadv. Philolog.* Part. VI. c. I. §. I. p. 8. 9. — *Iac. Bruckeri Hiſtor. Crit. Philoſ.* Tom. V. Period. III. Part. II. L. I. c. II. §. I. = XXII. p. 12 = 62. & in *Appendice* ſ. integri Voluminis Tom. VI. p. 809 = 816. — *l'Hiſtoire de la vie et ouvrages de Mſr. la Croix* p. 162. = 166. — *Io. Matthi. Gesnerus* ad *Iſagogen*, §. 57. p. 71. L. & §. 805. p. 117. Tom. II. — *Ioh. Gerdes* in *Specimine Italiae Reformatae*, Part. II. p. 193. = 198. — *Freytag Analecta Litteraria*, p. 15[illegible] = 19[illegible]

Digitized by Google

SECVLI. XVI. Principibus.	AERAE CHR.	PARS TERTIA.
Rudolpho. II.		169. et *Adparatus Litterarius*, Tom. III. p. 147. 148. — *Catal. Bibl. Bunav.* Tom. I. Vol. II. p. 1113. 1114. et Vol. III. p. 2155. — *David Clement, Bibliotheqve curieuſe*, T. V. p. 290=329. (89.)=(13.) — *I. B. L. Oſmont Dictionaire Typographiqve, Hiſtoriqve et Critiqve*, Tom. I. p. 139=141. — *Catalogus Petr. Ant. Crevennae*, Vol. I. p 134. 135. Vol. II. p. 82.=84. et Vol. IV. p. 119. & 272.
	1582.	*Albericus* GENTILIS, Anconitanus, ab hoc anno, poſtquam ſacrorum pontificiorum cauſa, ex Italia per Germaniam in Anglo Britanniam aufugerat, Academiae Oxonienſis ICtus, et Philologus, variis libris clarus, tanquam *Lectionum & Epiſtolarum, quae ad Ius civile pertinent, Libris IV. Londini*, 1583. 8. *Regalium diſputationum trium, Londini*, 1585. 4. (v. *Heniſii Catal. Qvarto.* n. 379. p. 223.) *Lectionis Virgilianae variae Libro*, Hanov. 1603. 4. *Laudum Academiae Peruſinae & Oxonienſis*, ibid. 1605. 8. aliisque ſimilibus ingenii monumentis. Nat. 1551.=⊖. 1611. vid. *Magiri Eponymolog.* voc. Albericus *Gentilis*, ICtus. — *Bayle Dictionaire*, Tom. II. voc. (Alberic) *Gentilis*, Profeſſeur en Droit. — *Morhofius* in *Polyh. Practico*, L. I. c. c. I. §. 11. p. 487. L. VI. Sect. I. §. 6. p. 559. & Sect. IV. §. 3. p. 571

SAECVLI. XVI. Principibus.	AE-RAE CHR.	PARS TERTIA.
Rudolpho II.		Tom. II. — *Crenii Animadv. Philol.* Part. XVI. §. VIII. p. 302.=309. — *Io. Molleri Homonymoſcop.* Sect. II. c. VII. §. 46. p. 676. — *Io. Fabricii Hiſt. Bibl.* Part. I. p. 325. — *Gottl. Krantzius* ad *Conringium*, l. l. Saec. XVI. c. III. p. 207. (20.) — *Burc. Gotth. Struvius* in *Theſauro variae eruditionis*, ſ. *Bibliotheca antiqua.* 1705. menſ. *Maio*, p. 217=220. et menſ. *Nov.* p. 500.=511. — *Dan. Gerdeſii Specimen Italiae Reformatae.* Part. II. p. 271. 272. — *Catal. Bibl. Bun.* Tom. I. Vol. II. p. 1267.
	1582.	GREGORIVS XIII. Pontifex Romanus, anni Juliani, et Faſtorum emendator, teſte numo, in cuius antica parte imago *Gregorii* XIII cum Epigraphe : *Gregorius* XIII. PONT. OPT. MAXIMVS : in poſtica parte, caput arietis ſtellati et vittati cernitur, quod circumit draco caudam mordicus tenens, additis verbis : ANNO RESTITUTO MDLXXXI. v. *Blondel*, *Hiſtoire du Calendrier Romain, a la Haye* 1684. 8. Part. III c. V. p 325. et ex eo haud dubie *Ger. van Loon*, in *Numis Hiſtoricis*, Part. I. p. 307. Inſpiciatur ſimul *Scaliger.* in *Scaligeranis Secundis*, voc. *Gregorianus annus.* — *Voſſius* de *Scientiis Mathemat.* c. LXV. §. 46. p. 384. — *Catal. Bibl. Bun.* Tom. III. Vol. I. p. 464. — Ad eumdem Pontificem referri debet *Corpus Iuris Canonici*

SAECVLI. XVI. Principibus.	AE-RAE CHR.	PARS TERTIA.
Rudolpho. II.		*nici Gregorii XIII. Pontif. Max. auctoritate post emendationem absolutam editum, in duos Tomos divisum, & Appendice nova auctum: cum necessariis indicibus Iustus Henningius Boehmer*, ICtus, rel. *illud recensuit, cum Codicibus veteribus Manuscriptis aliisque editionibus contulit, varias lectiones adiecit, & notis illustravit, praemissa Praefatione duplici.* Tomi II. *Halae Magdeburgicae*, 1747. 4. v. *Nov. Act. Erudit.* A. 1747. Octobr. p. 577.
	1582.	*Julius* IACOBONIVS, Archaeologus Bononiensis, hoc anno *Io. Baptistae Fonteii de prisca Caesiorum gente Commentariorum Libros duos* edidit, & proximo anno *Appendicem* ibid., fol. prodire iussit. vid. *Martin. Hanckius*, de *Romanarum rerum Scriptoribus* L. II. Part. I. c. 32. p. 156.
	1582.	*Vincentius* SCAMOZZIVS, Architectus Venetus. hoc anno edidit: *Discorsi sopra le Antichità di Roma*, in *Venezia*, fol. v. I. B. L. *Osmont Dictionaire Typographiqve Hiſtoriqve & Critiqve*, Tom. II. p. 80. et 193.
	circa 1582.	*Johannes Antonius* VALTRINVS, sacerdos Jesuita, Philologus Romanus, hoc circiter anno iam notus esse videtur, tametsi *Septem de re Militari veterum Romanorum* Libri eius *Coloniae* demum 1597. 8 lucem aspexerint. Nat. 1556. =⊖. 1601. vid.

SAECVLI. XVI. Principibus.	AERAE CHR.	PARS TERTIA.
Rudolpho. II.	1581.	vid. *Mart. Hanckius de Scriptor. Rer. Roman.* L. II. Part. I. c. XXXIII. p. 157. 158. — *Crenii Animadv. Philolog.* Part. XVI. p. 112. 113.
		MARGARETHA, Princeps Valesia, *Henrici* IV. Regis Francici coniux, posthaec tamen a rege repudiata, non confundenda cum superiori *Margareta*, p. 216. circa hunc iam annum elegantia et ingenio illustris fuisse videtur. Ad hanc certe pertinent: *Mémoires de la Reine Marguerite*, sine anno & loco, 8. quae editio rarissima est, tum *Paris.* 1629. 8. et alicubi repetita (vide *Lenglet Fresnois Methodum Histor.* T. IV. p. m. 128.) Nat. 1552.=ϑ. 1615. vid. *Bayle Dictionaire* Tom. III. voc. (Margverite de Valois, Reine de) *Navarre*, bru de la precedente.
	1582.	*Stephanus* PASQVIERIVS, Parisiensis, ICtus, Historicus, et Poëta. Si iam A. 1564. causam egit pro Academia Parisiensi, contra Jesuitas, (vid. *Catal. Bibl. Bun.* T. I. Vol. I. p. 967.) hoc certe anno minime dubia erit nominis eius celebritas. Literae eius primum, *Paris.* 1586. 4. vulgatae, aliique libri, Orationes forenses, Epigrammata, Epitaphia, Icones, inuentu difficiles forent, nisi in vnum corpus omnes redacti essent *Paris.* & *Amstelaedami* 1723. fol. Nat. 1528.=ϑ. 1615. vid. *Scaliger* in *Scaligeranis Secundis* voc. *Pasquier.* — *Magiri Eponymo* log.

Digitized by Google

SAECVLI. XVI. Principibus.	AE-RAE CHR.	PARS TERTIA.
Rudolpho. II.		*log.* voc. Step. *Pasqvierius* — *Baillet Jugemens*, Tom. IV. *Poëtes Modernes*, p. 164 = 166. n. 1380. — *Lenglet du Fresnoy Methode pour étudier l'hiſtoire*, Tom. IV. p. 92. — *Dan. Gerdes Floril.* p. 272. — *Freytag Adparatus Litterarius.* Tom. III. p. 695.
	1582.	*Jacobus* CHRISTMANNVS, Johannisbergenſis, Mathematicus, Chronologus, & Archaeologus Heidelbergenſis, eo anno edidit *Alphabetum Arabicum, cum Iſagoge ſcribendi legendique Arabice, Neapoli Nemetum.* Nat. 1554. = ☉. 1613. vid. *Scaliger*, in *Scaligeranis Secundis*, voc. *Chriſtmannus.* — *Voſſius*, de *Scientiis Mathemat.* c. XVI. §. 32. p. 69. c. XXXVI. §. 36. p. 196. & c. XLI. §. 15. p. 234. 235. — *Magiri Eponymol.* voc. Iacobus *Chriſtmannus.* — *P. Burmannus*, maior, ad *Syllogen Epiſtol.* Tom. I. p. 159. 160. — *Io. Fabricii Hiſtor. Bibl.* Part. V. p. 333 = 335. — *Catal. Bibl. Bunav.* Tom. I. Vol. II. p. 1153. — *Io. Frid. Hirts Oriental. & Exeget. Biblioth.* Part. III. *Jenae* 1773. 8. p. 3. = 13.
	1582.	*Lucas* OSIANDER. *Andreae* F. Norimbergenſis, Theologus palatinus ducis Wurtenbergici, et Hiſtoricus, hoc anno *de ratione concionandi* librum, Tubingae, edidit. ☉. 1604.

SAECVLI. XVI. Principibus.	AERAE CHR.	PARS TERTIA.
Rudolpho. II.		vid. De eo, et eius *Anti-Sturmio*, *Baillet Jugemens*, Tom. VI. *des Anti.* n. 75. p. 105. — *Jo. Molleri Homonymoſcopia*, Sect. II. c. VII. §. 95. p. 708. 709. — *Crenii Animadv. Philolog.* Part. VI. §. IX. p. 169. ſ. — *Gottl. Krantzius*, ad *Conringium*, l. l. Saec. XVII. c. I. p. 182. (c.) — *Jo. Fabricii Hiſtor. Bibl.* Part. III. p. 431.=433. & Part. VI. p. 387. 388. — *Catal. Bibl. Bunav.* Tom. I. Vol. II. p. 1482.
	1582.	*Johannes* PISTORIVS, Niddenſis Haſſus, Medicus, & Theologus, primum Calvinianus, tum Pontificius, *Rudolpho* II. Iamperatori a conſiliis, & Hiſtoricus Vratislavienſis, eo anno *Scriptores rerum Polonicarum*, *Baſileae*, fol. publici iuris fecit. Eidem quoque debentur *Scriptores Rerum Germanicarum*, & ex parte *Hiſpania illuſtrata Andreae Schotti.* ⊖. 1607. vid. de variis in eum ſcriptis, ſub *Anti-Piſtorii* titulo, libris, *Baillet Jugemens*, Tom. VI. *Anti.* n. 32. p. 63.=65. — *Bayle Dictionaire*, Tom. III. voc. (Jean) *Piſtorius.* — *Gottl. Krantzius*, ad *Conringium*, l. l. Saec. XVII. c. V. p. 214. (e.) — *Io. Fabricii Hiſtor. Bibl.* Part. IV. p. 209. 210. — *Petr. Burmannus*, maior, ad *Syllogen Epiſtol.* Tom. II. p. 342.
	1582.	*Bartholomaeus* BVRCHELATVS, Phyſicus Tarviſinus, Biographus Scrip-

AECVLI XVI. Principibus.	AERAE CHR.	PARS TERTIA.
Rudolpho. II.		Scriptorum Tarvisinorum, & Archaeologus, hoc anno *Commentariorum memorabilium multiplicis historiae Tarvisinae Promtuarium, s. Epitaphiorum Dialogos VII ad Tarvisii civiumque memoriam, Venetiis*, forma quarta, & *Tarvisii* 1616. 4. *Convivium* vero *Charitatis, Venetiis*, 1593. & *Tarvisii* 1599. 4. edidit. E *Buchelato* subinde titulos lapidum excerpsit *Gruterus.* vid. *David Clement, Bibliotheque curieuse*, Tom. I. p. 422. 423. (61.)
	1583.	*Hercules* CIOFANUS, (vernacula dialecto: *Ciofani*, vel *Giofani*, quae varietas scripturae duo diuersos homines efficere non debebat,) Rhetor, & Grammaticus Sulmonensis. Hoc anno *in omnia P. Ovidii Nasonis opera Observationes, Antwerpiae*, ap. *Plantin.* 8. prodierunt. vid. *Scaliger*, in *Scaligeranis Secundis*, voc. *Ciofanus.* — *Baillet Jugemens*, Tom. II. p. 180. n. 404. — *Crenii Animadverss. Philolog.* Part. VIII. p. 3. 4. & Part. IX. p. 212. — *P. Burmannus*, maior, in vera Praefat. ad *Ovidium*, figillatim edita, ** 2. — *David Clement, Bibliotheqve Curieuse*, Tom. VII. p. 167. (98.)
	1583.	*Vincentius* LITTARA, Netino-Siculus, Sacerdos, & Historicus, hoc anno *de rebus Netinis Libros duos, Panormi*, 8. promulgauit. Nat. 1550.=Θ.

vid.

SAECVLI. XVI. Principibus.	AE. RAE CHR.	PARS TERTIA.
Rudolpho. II.		vid. *P. Burmannus*, maior, in Praefatione ad *Thesaur. Siciliae*, Vol. XI. p. (6). (7.) — *Fabricii Conspectus Thesauri literarii Italiae.* p. 156.
	1583.	*Robertus* TITIVS, (vulgo: *Titi*,) ortu Burgensis Etruscus, Philologus, mox Bononiensis, mox Pisanus, hoc anno *Locorum controuersorum Libros X. Florentiae*, in 4. emisit, quorum non modo Libr. IX. c. 25. notauit *Iustus Lipsius*, ad *Velleium Paterculum*, L. II. c. XLV. §. 5. sed in integros quoque eius *Locos Controuersos*, *Tvo Villiomarus*, Aremoricus, (h. e. Ioseph. *Scaliger*, *Iul. Caesaris F.*) *Animadversionum Librum*, hac suspensa velut hedera, scripsit: *O Tite tute Tati tibi tanta, Roberte, tulisti! Lutetiae*, 1586. 8. & apud Commelinum 1597. 8. neque tamen *Locorum* suorum vadimonium deseruisse visus est *Titius*, sed *Pro suis Locis controuersis Assertionem aduersus Tvonem quemdam Villiomarum, Italici nominis calumniatorem*, promulgauit, *Florentiae*, 1589. 4. Nat. 1551.=Θ. 1609. vid. *Scaliger*, in *Scaligeranis Secundis*, vocibus: Rob. *Titius*, & *Tvo Villiomarus*. — *Franc. Bencius* in Epistola ad *Lipsium*, n. LXIX. p. 75. Tom. I. *Sylloges Burmannianae*. — *Dan. Heinsius*, in *Laude Asini*. p. 243. seq. ed. L. B. Elzevir. 1629. 12. — *Paul. Colomesius*, *Bibl. Select.* p. 445. ed. Hamb. *Fabricii*. — *Aegid. Menagii*,

AECVLI. XVI. Principibus.	AERAE CHR.	PARS TERTIA.
Rudolpho. II.		*us*, in *Menagianis* Tom. I. p. 172. — *Io. Fabricii Hiſt. Bibl.* IV. p. 8. inprimis 11. — Praeter Libros illos X. *Locorum Controuerſorum* adhuc *Commentarios ad Caeſarem de bello Gallico & Civili*, item: *Locorum controuerſorum poſteriorum Libros XVII.* in ſchedis reliquit, quarum exempla, vt ſuſpicor, vir praeſtantiſſimus, *Henr. Brencmannus*, ex Italia in Batauos aſportata in ſcriniis ſuis ſervauit. A quo non modo, cum viueret, *Livianas Titii* Obſervationes nactus eſt Cel. *Drackenborchius*, ipſo teſte in Praefatione ad *Livium*, Tom. VII. p. LII. LIII. ſed eaedem illae quoque *Animadverſionum* chartae e venditione librorum *Brencmannianorum*, *Culenburgi* 1736. habita, (v. *Catalogus* p. 49. fol. n. 3. & 4.) ſatis tenui quatuor florenorum pretio ad Cel. *Dorvilium* migrarunt, teſte *Oudendorpio* in Praefat. ad *Caeſarem* ***(i.) Ex eodem fonte manarunt *Rob. Titii Locorum Controuerſorum* Libri, quos vti *P. Burmannus*, minor, adhuc viuus ſaepiuscule *apud* ſe *ineditos*, tanquam ad *Propert.* I. El. III. 16. p. 35. & vſ. 24. p. 38. excitauit, ſic *Catalogus Codicum* eius *MSptorum* p. 3. Fol. n. 1245. indicauit.
	1583.	*Dionyſius* GODOFREDVS, f. GOTHOFREDVS (vulgo: *Godefroy*,) Pariſienſis, ICtus, & Philologus, mox

SAECVLI. XVI. Principibus.	AE-RAE CHR.	PARS TERTIA.
Rudolpho II.		mox Heidelbergenſis, mox Argentoratenſis, hoc anno *Corpus Iuris* Civilis ſuis animaduerſionibus illuſtratum, *Genevae* in lucem prodire iuſſit. (v. *Fabricii Bibl. Lat.* p. 841. Tom. I. & p. 829. Tom. III.) Nat. 1549 =ϑ. 1622. Inſpiciantur *Toh. Magiri Eponymolog.* voc. Dionyſius *Gothofredus* ICtus. — *Baillet Jugemens*, Tom. II. p. 217. n. 478. — *Morhofius* L. III. *Polyh. Practici* Sect. IV. §. 9. p. 575. Tom. II. — *Gottl. Krantzius* ad *Conringium*, l. l. Saec. XVII. c. III. p. 207. (26.) — *Jo. Fabricii Hiſtor. Biblioth.* Part. II. p. 242. — *Terraſſon Hiſtoire de la Jurisprudence*, Part. IV. §. IX. p. 472. 473. — *Freytagii Adparatus Litterarius*, Tom. II. n. XV. XVI. p. 61.=64. — *Catal. Bibl. Bunav.* Tom. I. Vol. II. p. 1277.
	1583.	*Hieronymus* GROSLOTIVS, LISLAEUS, vel LESLAEUS, ſuperioris forſitan *Hieronymi Groslotii* (v. Part. III. p. 193.) Filius, Aurelianenſis, Philologus, mox Londinenſis, mox Bituricenſis, a *Joſia Mercero*, *Paulo Meliſſo*, *Iuſto Lipſio*, inprimis *Fac. Cortinio Ciſſaeo*, eo ipſo, cui *Ianus Gulielmus* ſuas in *Plauti Rudentem Quaeſtiones*, *Lutetiae Pariſ.* 1583. 8. inſcripſit, vt adolescens, landatus. Eius *Ciſſaei* Hendecaſyllabos, quos Philotheca *Groslotii* ſeruauit, hoc loco apponere

Rudolpho. II.

nere lubet. Sunt autem huius carminis:

GROSLOTI vnice Gratiarum ocelle,
Atque Apollinis & nouem sororum,
Melque, deliciumque, corculumque.
Me semper mea me Rosina semper,
Et semper ferus vrgeat Cupido,
Ni te plus amo, quam meos ocellos,
Aut si quid mihi carius, tenellis
Est meis oculis, suaviusque.
Nec mirum: tua namque sancta virtus
Et mores animi tui elegantes
Quibus dulcius est nihil, quibusque.
Aeque dignius est nihil amari,
Me addictum tibi reddidere, tecum
Vti viuere ego morique vellem,
GROSLOTI vnice Gratiarum ocelle!

HIERONYMO GROSLOTIO LISLAEO, *adolescenti doctissimo, amico suo integerrimo.*
IAC. CORTINIVS CISSAEVS.
Lutet. Paris. CIↃIↃXXCIII.

vid. *Petrus Burmannus*, maior, ad *Syllogen Epistolarum*, Tom. I. p. 307. inprimis p. 346.=363. vbi *Epistolae* eius ad *Lipsium* scriptae, simul eius ad *Tacitum Animadversiones* reperiuntur, quas A. 1585. ad ill. *Ianum Dousam* miserat.

1583. *Franciscus* JVNIVS, (vulgo: *François du Jon, Berruyer,*) Bituricensis, Theologus Calvinianus, & Philologus, mox Heidelbergensis, mox Lugdunensis Batavus, inter quem & *Scaligerum*, Academiae tum Lugdunensis inclytum decus, non mediocris

SAECVLI. XVI. Principibus.	AERAE CHR.	PARS TERTIA.
Rudolpho. II.		cris ſimultas interceſſerat. Vnde inuidiae *Junio* creandae cauſa *Scaliger* nonnulla de aduerſarii ſui exauctoratione, et disceſſu in Academiam Altorfinam, *Thuano* inſuſurrauerat, ſed falſi poſthaec conuicta a *Junii* genero, *Ger. Job. Voſſio*, non modo in Epiſtola XCV. Idibus Maiis, Lugd. Bat. 1627. ſcripta, ad *Franc. Gomarum*, p. 55. ſeq. Oper. T. IV. ſed etiam in Praefatione ad *Hiſtoricos Latinos*. Hoc certiſſime anno inclaruiſſe videtur, quoniam A. 1574. iam eius, et *Imm. Tremellii Biblia Latina* prodiiſſe lego. *Georgium* vero *Codinum de officiis & officialibus*, ſub nomine *Nadabi Agmonii*, primus vel *Heidelbergae*, vel *Francofurtii*, 1588. 8. publice recenſuit, quam editionem *Jac. Gretſerus* valde ſugillauit in *Epiſtola Dedicatoria* Συλλογῆς *Muretianarum adnotationum* in varios *Ariſtotelis*, *Platonis*, & *Xenophontis libros*, *Ingolſtadii*, 1602. 8. Nat. 1545.=1602. Eius effigies apud *Verheiden*, l. l. p. 215.=219. vid. *Scaliger*, Junio ſaepe iniquior, in *Scaligeranis Secundis*, vocibus: *Auguſtinus*, *Curopolates*, *Gretſerus*, Franciscus *Junius*. — *Tob. Magiri Eponymolog.* voc. Franciscus *Junius*. — *Paul. Colomeſius* in *Gallia orientali* p. 94.=101. — *Pope-Blount*, p. 853.=855. — *Baillet Jugemens*, Tom. II. p. 189. n. 427. — *Bayle* Dic-

SAECVLI. XVI. Principibus.	AERAE CHR.	PARS TERTIA.
Rudolpho. II.		*Dictionaire*, Tom. II. voc. — *Crenii Animadverſ. Philolog.* Part. III. p. 163.=166. 186.=188. 195.=201. Part. V. p. 53.=61. Part. X. §. III. p. 131.=135. Part. XII. p. 11.=18. Part. XVI. 299.=302. & Part. XVII. p. 98. — *Io. Alb. Fabricius Bibl. Gr.* p. 477. 478. *Vol.* VI. — *Io. Fabricii Hiſtor. Bibl.* Part. III. p. 335. & Part. VI. p. 153. 154. — *Gottl. Krantzius* ad *Conringium*, l. l. Saec. XVII. c. I. p. 189. (b.) — *C. A. Heumannus* in *Via* ad *Hiſt. Liter.* c. IV. §. LIII. (b.) p. 160. — Cf. *Freytag Adparat. Liter.* Tom. III. p. 524. — *Jac. Georg. de Chaufepié Nouveau Dictionaire*, Tom. III. voc. (François) *Junius* — *Catal. Bibl. Bunav.* Tom. I. Vol. II. p. 1358.
	1583.	*Johannes* SPONDANVS, (vulgo: *de Sponde*,) *Henrici* frater, Mauleofolenſis Vaſco, Philologus, mox Pariſienſis, mox Burdegalenſis, hoc anno *Homeri Iliadem* et *Odyſſeam*, *Baſileae*, in fol. promulgauit. Nat. 1557.=⊖. 1595. vid. *Baillet Jugemens*, Tom. II. p. 191. n. 430. — *Bayle Dictionaire* Tom. IV. voc. (Jean de) *Sponde*, en latin *Spondanus.* — Cf. *Freytagii Adparat. Litter.* Tom. III. ad n. 190. p. 684.
	circa 1583.	*Pantaleon* CANDIDVS, (vulgo: *Weiſſ*,)

Digitized by Google

SAECVLI. XVI. Principibus.	AERAE CHR.	PARS TERTIA.
Rudolpho. II.		Theologus Bipontinus, Hiſtoricus, & *Belgicarum* ſimul *rerum* Epitomator. ⊖. 1608. vid. *Gottl. Krantzius* ad *Conringium*, l. l. Saec. XVII. c. V. p. 214. (f.) — *Catal. Bibl. Bun.* Tom. I. Vol. II. p. 1133.
	circa 1583.	*Philippus* MATTHAEVS, (vulgo: *Matthaei*,) *Conradi* F. ICtus, et Rhetor Marburgenſis, eo anno Orationem *de vita & morte Philippi* minoris, *Haſſiae Landgravii* habuiſſe videtur. Nat. 1554.=1603. vid. *Io. Frid. Jugleri Supplementa* (*Beytraege Zur Juriſtiſchen Biographie*) Tom. II. Part. II. n. XXIII. p. 277.=280.
	1583.	*Michaël* SCRINIVS, Archaeologus. Eius *Monumenta Italiae, Dantiſci* 1583. edita laudat *Thom. Reineſius* in Praefatione ad *Syntagma Inſcriptionum* *. 2.
	1583.	*Rutgherus* SPEY, Bopardianus, Eccleſiaſtes Schonauienſis, in Palatinatu, Theologus et Philologus Arabs, hoc anno ſcripſit & edidit *Compendium Grammatices Arabicae*, Epiſtolae *Pauli ad Galatas* arabice ab eo redditae ſubiunctum, *Heidelbergae*, 4. vid. *Fabricii Hiſtor. Bibliothec.* Part. III. p. 335. — Wilhelmi *Chriſtiani Iuſti Chryſandri Hypomnema Hiſtori-*

SAECVLI. XVI. Principibus.	AE-RAE CHR.	PARS TERTIA.
Rudolpho. II.		*co-Philologicum de primo Scripto Arabico, quod in Germania excusum est Epistola ad Galatas, Halae* 1749. 4. et qui de hoc libro latius disputauit doct. *Ioh. Frid. Hirtsius* in *Orientali et Exegetica Bibliotheca, Jenae*, 1772. 8. Part. I. n. I. p. 1.=23.
	1583.	*Johannes Jacobus* FRISIVS, Theologus, & Bibliographus Turicensis, hoc anno *Gesneri Bibliothecam* in compendium misit, *Tiguri*, fol. ϑ. 1611.
		vid. *Baillet Jugemens*, Tom. II. p. 6. n. 59. — *Jo. Fabricii Histor. Biblioth.* Part. III. p. 95.=108. — *C. A. Heumannus* in *Via ad Histor. Liter.* c. II. §. V. p. 16. (d.) — *David Clement, Bibliotheque curieuse*, Tom. VIII. p. 470. s. (22.)
	1583.	*Petrus Cornelissonius*, h. e. *Cornelii* F. BOCKENBERGIVS, Gouda-Batavus, Ecclesiastes vrbis patriae, & Historicus, hoc anno *Genealogiam, et brevem Historiam regulorum Frisiae, Lugd. Batav.* 1583. 8. *Catalogum, Genealogiam, & brevem Historiam regulorum Hollandiae, Zeelandiae & Frisiae*, ibid. 1584. 8. *Historiam & Genealogiam Brederodiorum*, ibid. 1587. 8. *Egmondanorum potentissimae Hollandiae gentis Historiam & Genealogiam*, L. B. 1589. 8. item *Historiam Batavam antiqvam*, ibid. 1589. 8. nec non *Pro patriae anna-*
		li-

SAECVLI. XVI. Principibus.	AERAE CHR.	PARS TERTIA.
Rudolpho. II.		*libus*, *Delphis*, 1603. 8. librum emiſit. Nat. 1548.=9. 1617. vid. *Franc. Sweertii Athenae Belgicae*, p. 609. — *Jo. Franc. Foppens Bibl. Belgic.* Tom. I. p. 966.=968. — *David Clement*, *Bibliotheqve Curieuſe*, Tom. IV. p. 393.=395. (35.) — *Paqvot Mémoires*, Tom. III. p. 132.=140.
	1583.	*Philippus* GALAEVS, Harlemenſis Batauus, Pictor, et Chalcographus doctiſſimus, hoc anno *Mediceae familiae rerum feliciter geſtarum victorias & triumphos* euulgavit. Eius vero *Effigies XLIV. virorum doctorum de disciplinis bene merentium Antwerpiae* ex editione *Hieronymi Magii*, 1672. fol. prodierunt. vid. *Franc. Sweertii Athenae Belgicae*, p. 642. vbi operarum haud dubie peccato A. 1512. mortuus eſſe dicitur. Immo fatalem eius annum 1612. approbat Epitaphium, apud *Io. Franc. Foppens Bibl. Belgic.* Tom. II. p. 1032. 1033. ſuperſtes.
	1584.	*Stephanus* du PERAC, Pariſinus, ſub eius nomine publicatae ſunt tabulae ſtatuarum vrbis Romae, poſtea vero ſaepius repetitae ſine *Peracii* nomine, ſub libellionum nominibus, veluti *Laur. Vaccarii*, *Ioh. Baptiſtae de Cavalleriis*, *Iac. Marchuccii*, & aliorum. vid. *I. F. Chriſtii*, viri olim harum rerum

SAECVLI. XVI. Principibus.	AERAE CHR.	PARS TERTIA.
Rudolpho. II.		rum intelligentiſſimi, Proluſio Academica de *Muſarum Imaginibus*, p. IV.
	1584.	*Gabriel* CHAPPVIS, ſ. CHAPPVSIVS, Ambaſianus, Hiſtoriographus Regis Franciae. Hoc anno prodierunt. *Les facetieuſes Journées contenant cent Nouvelles, par G. C. D. T.* h. e. *Gabriel Chappuis de Tours, Pariſ.* 1584. 8. Nat. 1546 =⊖. 1611. vid. *Catal. Bibl. Bunav.* Tom. I. Vol. II. p. 1149.
	1584.	*Franciſcus Grudius* LA CROIX DU MAINE, *Cruceus*, vel *Crucimanius* eruditorum Franciae hominum Biographus, hoc anno *Bibliothecam Francicam, Pariſiis*, fol. luce publica donauit. vide eius vitae auctores in *Catal. Bibl. Bunav.* Tom. I. Vol. II. p. 1184. laudatos.
	1584.	*Carolus* PASCHALIVS, nobilis Gallo-Francus, Regis Franciae Comes conſiſtorianus, eiusdemque ad Rhaetos, aliosque populos miſſus Orator, Hiſtoricus, & Philologus, hoc anno *Vitam Vidi Fabricii Pibrachii, Pariſiis*, 12. publice deſcripſit. Nat. 1547 =⊖. 1625. vid. *Scaliger* in *Scaligeranis Secundis*, voc. *Paſchal*, & *Paſchalius*. — *Tob. Magirus* in *Eponymologic.* voc. Carolus *Paſchalius*. — *Crenii Animadv. Philolog.* Part. III. p. 162. Part. IV.

SAECVLI. XVI. Principibus.	AERAE CHR.	PARS TERTIA.
Rudolpho II.		p. 34. 35. & Part. XIV. §. VIII. p. 84.=95. — *Dan. Gerdes Florileg. Libr. rar.* p. 271. — *Freytag Analecta Litteraria*, p. 658. 659. — *Catal. Bibl. Bunav.* Tom. I. Vol. II. p. 1491.
	1584.	*Stephanus* CLAVERIVS, al. *de Claves*, vel *Clavesius*, ICtus, Philologus & Philosophus Parisiensis, circa hunc iam annum clarus fuisse videtur, quoniam hos versiculos Philothecae *Hieronymi Groslotii Listaei* inscripserat, haud sane indignos, qui hic legantur: *Puellus ille, quem nouerca deperit Amore capta fontico medullitus, Simul videre coepit aureum iubar Diei nitentis, audiit genus suae Necis misellus indicante nomine. At, o venuste LISLI, vt editus Deûm Fauore, nomen adeptus es beatius. Pudicus aeque, et insciens Cupidinum Redemtus ille flebili tragoedia Ab impotente luridi manu Jouis Procul sed omnis est futura lacrima Miserque luctus a tuis bonoribus. Canet poëta te sacrae potens lyrae Tuumque nomen alta coelitum domus Sonabit vsque divites per insulas Celebre TV inde GLORIOSVS* HYMNO ERIS *Hieronymus Groslotius, Tu hymno gloriosus eris.* *Stephanus Claverius* 1584. *mense Novembri.* vid. *Crenii Animadverss. Philolog.* Part. XII. p. 40. — *Jo. Fabricii Histor. Biblioth.* Part. III. p. 522. — *Petr. Burmannus*, maior, ad *Syllogen Epi-*

Digitized by Google

SAECVLL XVI. Principibus,	AERAE CHR.	PARS TERTIA.
Rudolpho. II.		*pistol.* Tom. II. p. 347. — *Petr. Burmannus* minor, in Praefatione ad *Ciaudianum*, p. VI.=XI.
	1584.	*Philippus* SCHERBIVS, Episcopocellensis Helvetius, Medicus, & Philosophus Aristotelicus, cum Altorfinus, tum Basileensis. Nat. 1555 =⊖. 1605. vid. *Tob. Magiri Eponymologicon.* voc. Phil. *Scherbius.* — *Morhofii* L. I. *Polyh. Philosoph.* c. XI. §. 30. p. 62. 63. *Tom.* II. — *Jo. Fabricii Histor. Bibl.* Part. V. p. 509.=512. — *Iac. Baierus* in *Vitis Medicorum Aldorfinorum* p. 15. — *Jac. Bruckerus*, in *Histor. Crit. Philos.* Tom. IV. Period. III. Part. I. L. II. c. III. §. L. p. 296.=300. & in Appendice s. Volum. VI. p. 735. — Auctor *Athenarum Rauricarum* in Professoribus *Medicinae Theoreticae*, n. VI. p. 211.=215.
	1584.	*Theodorus* MARCILIVS, Arnhemia-Gelrus, Rhetor, et Philologus regius Parisiensis, eo anno *Orationem de laudibus Galliae*, *Parisiis* 8. habuit, A. 1585. versionem *Pythagorae* carminum, aureorum & Commentarium ibidem, nec non A. 1604. eodem in loco *in C. Valerium Catullum Asterismos* edidit, in *Graeviana Catulli, Tibulli,* & *Propertii* editione repetitos, p. 630.=662. Nat. 1548.=⊖. 1617. vid. *Scaliger* in *Scaligeranis Secundis*,

Digitized by Google

SAECVLI. XVI. Principibus.	AERAE CHR.	PARS TERTIA.
Rudolpho. II.		voc. Franciſcus *Junius.* — *Fr. Sweertii Athenae Belgicae*, p. 700. — *Baillet Jugemens*, Tom. II. p. 213. n. 460. — *Crenii Animadv. Philolog.* Part. XII. p. 253. Part. XIII. p. 64. =68. Part. XV. p. 44. & Part. XVI. p. 248.=250. — *Jo. Fabricius* in *Hiſtoria Bibliothecae*, Part. III. p. 227. — *Petr. Burmannus*, ad *Syllogen Epiſtolar.* Tom. I. p. 377. vbi *Marcilium* hunc a *Caſaubono* appellatum fuiſſe *Paedagogorum Apollinem* obſervat. — *Jo. Fr. Foppens Bibliothec. Belgica*, Tom. II. p. 1124. 1125. — *Catal. Bibl. Bunav.* Tom. I. Vol. II. p. 1421.
	1584.	*Johannes* VIVIANVS, Valentianus Belga, Scriptor Hodoeporicus. Hoc anno prodiit *Abrahami Ortelii*, & *Johannis Viviani Itinerarium per nonnullas Galliae Belgicae partes*, *Antwerpiae* 8. quod idem iter proximo anno in *Bilibaldi Pirckheimeri Deſcriptione Germaniae vtriusque*, *Antwerpiae*, 8. locum inuenit. ⊖. 1598. vid. *Io. Fr. Foppens Biblioth. Belgica*, Tom. II. p. 746. 747. — *P. Burmannus* ad *Syllogen Epiſtol.* Tom. I. p. 455.
	1585.	*M. Helias* CAVRIOLVS, Hiſtoricus Brixianus. Hoc anno in vulgus exiit *Delle Hiſtorie Breſciane di M. Elia Cauriolo Libri XII. dall' origine di Eſſa, fatti volgari, da D. Patritio Spini Breſciano: col' Supplimento dall'*

Digitized by Google

SAECVLI. XVI. Principibus.	AERAE CHR.	PARS TERTIA.
Rudolpho. II.		*dall' anno* 1500. *fin' all' anno* 1585. *Brescia* 1585. 4. v. *Lenglet du Fresnoy*, *Catalogue des Historiens*, Tom. III. *Methodi*, p. 304.
	1585.	*Fredericus* CERVTVS, Veronenſis, Medicus, et Philologus, cui hoc anno *in Q. Horatii Flacci Carmina, Epodon librum, Satyras, atque Epiſtolas Paraphraſin, Veronae*, 4. debemus. ⊖. 1611. vid. *Scipio Maffeius*, de *Scriptoribus Veronenſibus*, L. IV. p. 225. 226. *Veron. illuſtratae.* fol.
	1585.	*Johannes Petrus* MAFFEIVS, Bergomas, Sacerdos Jeſuita, et Hiſtoricus, hoc anno *de vita et moribus Ignatii Loiolae, Coloniae* 8. librum, Anno vero 1593. *Hiſtoriam Indicam*, itidem *Coloniae Agrippinae*, fol. euulgavit. Nat. 1536.=⊖. 1603. vid. *Gottl. Krantzius*, ad *Conringium*, l. l. Saec. XVII. c. V. p. 221. (58.) — *Catal. Bibl. Bunav.* Tom. I. Vol. II. p. 1413.
	1585.	*Petrus* BVRGIVS, ICtus, et Philologus Pariſienſis, *Cuiacii* discipulus, eo anno *Electorum* librum in lucem protulit, inſertum poſtea *Ever. Ottonis Theſauro Juris*, Tom. I. de quo pauca *Otto* in Praefat. ad eum Tomum, p. 43.
	1585.	*Ludovicus* DEMONTIOSIVS, (vulgo:

Digitized by Google

SAECVLI. XVI. Principibus.	AERAE CHR.	PARS TERTIA.
Rudolpho. II.		go: *Mont Josieu*,) nobilis Gallo-Francus, Philologus, et Archaeologus Romanus, hoc anno opus de architectura veteri, *Gallus Romae Hospes*, inscriptum 4. emisit, e quo commentarium de *Sculptura, Caelatura Gemmarum, Scalptura, & Pictura antiquorum* excerpsit, & *Thesauri Graeci* Tomo IX. intulit *Jac. Gronovius*.
		vid. *Ger. Joh. Vossius* de *Scient. Mathemat.* c. LXXI. §. 28. p. 426. f. — *Tob. Magiri Eponymolog.* voc. Ludovicus *Demontiosus*. — *Bayle Dictionnaire*, Tom. III. voc. (Loüis de) *Mont-Josieu*, Gentilhomme. — *Jo. Alb. Fabricii Conspectus Thesaur. liter.* p. 235. — *Dan. Gerdes Florileg. Libr. rar.* p. 108. 109. — *Freytag Analecta Litteraria*, p. 286. 287. — *David Clement, Bibliotheque Curieuse*, Tom. VII. p. 403. 404. (8.)
	1585.	*Arnoldus* PONTACVS, (vulgo: *de Pontac*,) Burdegalensis, Episcopus Vasatensis, Chronologus, & Philologus. Eo anno eius *Chronographia, a G. Genebrardo aucta*, et ei dicata, *Parisiis*, fol. prodiit. ⊖. 1605.
		vid. *Scaliger*, in *Scaligeranis Secundis*, voc. *Pontacus*. — *Ger. Joh. Vossius*, de *Scientiis Mathematicis*. c. LXVII. §. 19. p. 402. f. — *Pauli Colomesii Gallia Orientalis*, p. 105.=109. — *Pope-Blount*. p. 891. 892. — *Conr. Bibl. Bunav.* Tom. I. Vol. II. p. 1527.

Jo-

AECVLI. XVI. Principibus.	AE-RAE CHR.	PARS TERTIA.
Rudolpho. II.		*Johannes* RICHARDVS, Divionenſis, Hiſtoricus, & Archaeologus, hoc anno *Antiquitatum Divionenſium, & de ſtatuis, Divione repertis, in Collegio Grodaniorum librum, Pariſiis*, 8. euulgauit. Ex eo titulos veteres habuit *Gruterus*. vid. *Papillon Bibliotheqve des Auteurs de Bourgogne*, Tom. II. p. 202. ſ.
	1585.	*Antonius* VERDIERIVS, Montebriſonenſis Gallo Francus, dominus Vallis privatae, (vulgo: *Du Verdier, Seigneur de Vauprivas*,) Hiſtoricus, Bibliographus, & Archaeologus. Quamquam nomen eius ad A. 1581. referri poterat, ob *Imagines Deorum, Lugduni*, eo anno, vt relatum legi, editas, tamen hunc annum ſibi potiſſimum vindicant cum eius *Supplementum Epitomes Bibliothecae Gesnerianae*, *Lugduni*, 1585. fol. tum *Bibliotheca Francica*, (*Bibliotheqve de France*,) ibidem eod. A. deſcripta, quae ſaepe *Crucei Bibliothecae Francicae* iungi ſolet. Eius vero *Proſopographie*, où *Deſcription des hommes illuſtres*, Tom. III. *Lion* 1605. fol. &: *Les diverſes Leçons d'Antoine du Verdier contenans pluſieurs hiſtoires &c. Tournon*, 1610. 8. demum lucem aſpexerunt. Nat. 1544. ☉. 1600. vid. *Scaliger*, in *Scaligeranis Secundis*, voc. *Verdier*. — *Baillet Jugemens*, Tom. H. p. 6. n. 59. & p. 47. n. 129.

SAECVLI. XVI. Principibus.	AE. RAE CHR.	PARS TERTIA.
Rudolpho. II.		129. — *Bayle Dictionaire*, Tom. IV. voc. (du) *Verdier*, Hiſtoriographe de France. — *Morhoſius* I. *Polyh. Liter.* c. XVI. §. 24. p. 176. c. XVIII. §. 10. p. 198. L. IV. c. VII. §. 11. p. 802. Tom. I. — *Crenii Animadv. Philolog.* Part. II. p. 192. — *Franc. Dion. Camuſatus*, ad *Ciaconii Bibliothecam*, p. 877. 878. — *Freytag Analecta Litteraria*, p. 1046. — *Catal. Bibl. Bunav.* Tom. I. Vol. II. p. 1672.
	1585.	*Marqvardus* FREHERVS, Auguſtanus, ICtus, Philologus, et Archaeologus Heidelbergenſis, hoc anno *Odam ad D. Julium Pacium, migrationem in Germaniam parantem*, 4. ſcripſit, quae poſtea *Deliciis Poëtarum Germanorum* illata eſt, argumento *Vitae* eius a *Joh. Henr. Davide Goebelio* concinnatae, §. LXVIII. p. 63. *Libri duo* eius Παρέργων primum *Francof.* ad *Moenum*, 1588. editi, & cura *Ioh. Boſchii*, *Norimbergae*, 1622. repetiti, in *Ottonis* poſtea *Theſaurum Iuris*, Tom. I. p. 853.=948. immigrarunt, vti etiam *Commentarius ad L.* 38. *D. de conditione indebiti*, *Hanoviae*, 1599. in eodem *Theſauro*, Tom. V. p. 607.=614. nec non eiusdem *Sulpitius*, *ſive de aequitate Commentarius ad l.* 1. *C. de Legibus*, *Francofurti* 1608. 4. promulgatus, ibidem *Tom.* IV. p. 365. =380. locum invenit. Sub nomine

udolpho. II.

ne quoque *Pompeii Lampugnani Collationem notarum I. Lipſii in C. Tacitum cum MSc. Mirandulano Bergomi*, 1602. 8. dicitur edidiſſe. — Charta me deficeret, ſi omnes eius praeſtantiſſimi argumenti libros eo viuo, & poſt mortem in lucem prolatos, nec vbique obvios, veluti: *Conſtantini M. Imp. Donationem, typis Gotthardi Voegelini* 1610. 4. *Origines Palatinas, Heidelbergae* 1613. fol. *de ſtatura Caroli M. Imperatoris* φιλοπονημα, ſine loco & anno 4. *de Lupodunо, antiqviſſimo Alemanniae oppido, Commentariolum* 1618. fol. alia id genus ſcripta, laudare vellem.

Nat. 1565.=Θ. 1614.

vid. *Tob. Magiri Eponymolog.* voc. Marqvardus *Freberus.* — *Baillet Jugemens.* T. II. p. 212. — *Crenii Animadv. Philolog.* Part. II. p. 213. 224. 225. — *Anſelmi Bandurii Biblioth. Nummaria*, n. XXX. p. 34. 35. ed. *Fabricii.* — *Gottl. Krantzius* ad *Conringium*, l. l. Saec. XVI. c. V. p. 170. (q) — *Jo. Fabricii Hiſtor. Biblioth.* Part I. p. 335. Part. IV. p. 151. & Part. V. p. 171. 391. — *Everard. Otto*, in Praefationibus ad *Theſ. Iur.* Tom. I. p. 44. Tom. IV. p. 17. 18. & Tom. V. p. 24. — *Jo. Aug. Erneſti*, in Praefat. ad *Tacitum*, a pl. 6. — *Catal. Bibl. Bunav.* Tom. I. Vol. II. p. 1252. — *M. Freberi de ſecretis iudiciis olim in Weſtphalia vſitatis Commentariolus, editus cum prae-*

SAECVLI. XVI. Principibus.	AERAE CHR.	PARS TERTIA.
Rudolpho. II.		*fatione I. H. D. Goebelii, de Scriptoribus horum iudiciorum, nec non de vita ſcriptisque Freheri, Ratisbonae,* 1762. 4. et *Directorium Hiſtoricorum medii potiſſimum aevi, poſt Marquardum Freherum, & iteratas Io. David. Koeleri curas,* (ſcilicet *Norimbergae,* 1720. & *Altorfii,* 1734. 4.) *recognovit, emendauit, auxit Georg. Chriſtophorus Hambergerus, Gottingae,* 1772. 4. v. *Io. Chriſt. Gatterer Hiſtoriſch Journal,* Part. I. p. 237. 238.
	1585.	*Paulus* MELISSVS, alioqvin SCHEDIVS, *Balthaſaris Schedii,* & *Ortiliae Meliſſae* F. Melrichſtadienſis Franco, Carminum Scriptor, Archaeologus, & Bibliothecae Heidelbergenſis curator, iam circa hunc annum & fortaſſis citius inclaruit, quoniam eius *Schediasmata poëtica ſecundo edita & multo auctiora, Lutetiae Pariſiorum,* 1586. 8. prodiiſſe dicuntur. (v. *Catal. Bibl. Bun.* T. I. Vol. III. p. 2054.)
		Nat. 1539.=☉. 1602.
		Icon eius eſt in *Boiſſardianis* Tabulis. n. LXXVIII.
		vid. *Scaliger,* in *Scaligeranis Secundis,* voc. *Meliſſus.* — *Tob. Magirus* in *Eponymolog.* voc. Paulus *Meliſſus.* — *Baillet Jugemens.* Tom. IV. *Poëtes Modernes,* p. 140. 141. n. 1360. — *Morhofius* L. VII. *Polyh. Liter.* c. III. §. 10. p. 1067. 1068. Tom. I. — *Gottl.*

SCVLI. XVI. Principibus.	AE. RAE CHR.	PARS TERTIA.
dolpho. II.		— *Gottl. Krantzius* ad *Conringium*, l. l. Saec. XVI. c. V. p. 180. (27.) — *Menckeniorum Bibliotheca militum eruditorum*, n. CXLIX. p. 294. — Cf. *Freytag Adparatus Litterar.* Tom. III. p. 87. f. — *Catal. Bibl. Bunav.* Tom. I. Vol. II. p. 1434. 1435.
	circa 1585.	*Johannes* PISCATOR, Argentoratenſis, Theologus Calvinianus Academiae Herbornenſis, iam circa hoc tempus ſua doctrinae fama notus eſſe videtur, quoniam *Gvil.* quidam *Adolphus Scribonius* in eum *Anti-Piſcatorem*, ſive *Logicum*, *ad Logicas exercitationes Joh. Piſcatoris reſpondentem*, *Baſileae*, 1588. 8. ſcripſit; alioquin *Biblia* theotiſce vertit, *Herbornae*, 1602. 4. Nat. 1546.=Θ. 1626. Imaginem eius offerunt *Boiſſardianae* Tabulae, n. 202. vid. de *Anti-Piſcatore*, & ipſo *Piſcatore* *Baillet Jugemens.* Tom. VI. *des Anti.* n. 140 p. 170. — *Crenii Animadv. Philolog.* Part. V. p. 172. 173. Part. VIII. p. 255.=257. — *Gottl. Krantzius* ad *Conringium*, l. l. Saec. XVII. c. I. p. 190. (u.) — *Jo. Fabricii Hiſtor. Biblioth.* Part. III. p. 336 = 338. — *Moshemii Inſtitut. Hiſtor. Eccleſ.* Saec. XVII. Sect. II. Part. II. c. II. §. XIII. — *Catal. Bibl. Bunav.* Tom. I. Vol. II. p. 1515.
	1585.	*Johannes* ROSINVS, (vulgari dia-

Rudolpho. II.

lecto: *Roſſfeld*,) Iſenacenſis Thuringus, Homileta Numburgenſis, Hiſtoricus, et antiquitatis Romanae, ad certam locorum formulam hoc potiſſimum anno digeſtae, auctor. *Romanarum* enim *Antiquitatum* eius *Libri decem* primum, *Baſileae* quidem 1583. 4. ſed maxime 1585. fol. lucem viderunt, cupidiſſime arrepti, & lecti ab eiusmodi ſiue ludimagiſtris, ſiue Pſeudo-ſtudioſis iuuenibus, qui celeriter, non ſalutatis & cognitis fontibus, aliquid de Romanorum moribus ſcire et garrire volunt. quae fortaſſis credulitas iam tum *Thomae Reineſio* bilem mouit, vt paulo acerbius de labore *Roſiniano* iudicium ferret, I. *Var. Lect.* c. XV. p. 58. Id vero leni excuſationis remedio, a *Io. Alb. Fabricio*, viro magno, in *Bibliographia Antiquaria*, cap. III. §. II. emollitum eſſe, vnuſquisque bonus facile patitur, ſed ſcholaſticos quosdam homines, tanquam *Pitiſcum*, et eius ſimiles, qui interdum ne facultatem quidem habent probabiliter latine ſcribendi, eam ob cauſam *Reineſio* iraſci, et iactare, ſe *caſtigabiles*, vt ait Pitiſcus, in Praefat. ad Roſinum, *errores in Reineſii ſcriptis, dum illa* euolarent *obſervaſſe*, quis ferat? aut neget, difficile eſſe Satiram non ſcribere? Interim *Reineſius* non fuit ſolus, qui de *Roſinianis Antiquitatibus* non admodum benigne opinaretur, ſed *Morhofius* quoque V. *Polyh. Litt.*

SAECVLI. XVI. Principibus.	AERAE CHR.	PARS TERTIA.
Rudolpho. II.		*Liter.* c. II. §. 4. p. 931. Tom. I. *corpus* inquit; *Antiquitatum Romanarum curatum eſt a quodam Iohanne Roſino, ſed quod verius Sceleton appellaueris: namque omnis auctoris opera in eo verſatur, quod lacinias Auctorum ſub ſuis quibusdam titulis congeſſit.* Nat. 1551.=Θ. 1626. vid. *Mart. Hanckius de Scriptor. rerum Roman.* c. 80. p. 265. 266. & L. II. P. II. c. 80. p. 393. — *Crenii Animadverſ. Philolog. Part.* I. c. III. §. VI. p. 39. 40. et Part. VIII. c. II. §. II. III. p. 70.=72. — *Anſelm. Banduri Biblioth. Nummar.* ad n. XVI. p. 26. ed. *Fabric.* — *Joh. Martini Schamelii Numburgum Literatum, Lipſiae* 1727. 4. §. XL. p. 71.=74. — *Catal. Bibl. Bunav.* Tom. I. Vol. II. p. 1563. 1564. — *Frid. Gotth. Freytag Adparatus Litterarius*, Tom. III. p. 372. 373.
	1585.	*Guilielmus* WHITAKERVS, Theologus Cantabrigienſis. Duae eius extant Epiſtolae, ad *Lipſium* ſcriptae, altera hoc anno, altera A. 1590. ad eum miſſa, in *Sylloge Epiſtolarum Burmanniana*, Tom. I. p. 252.=254. vid. *Scaliger*, in *Scaligeranis Secundis*, voc. *Wittakerus.* — *Catal. Bibl. Bunav.* Tom. I. Vol. II. p. 1698.
	1585.	*Georgius* BENEDICTI, Harlemenſis, poëtices & carminum ſcribendorum facultate nobilitatus iuuenis,

SAECVLI. XVI. Principibus.	AERAE CHR.	PARS TERTIA.
Rudolpho. II.		hoc anno *Guilielmi*, Principis Arauſiaci, portentoſa parricidae audacia Delphis interemti, iacturam carminibus luxit. In flore aetatis, annos quippe XXV. natus, viuere deſiit, A. 1588. vid. *P. Burmannus*, maior, ad *Syllogen Epiſtolarum*, Tom. I. p. 408.
	1585.	*Henricus* HARIUS, (vulgo: *ter Haer*,) Sicamber, vel Rurlovio Zutphanienſis, ICtus, carminum Scriptor, & Philologus, mox Zutphanienſis, mox Paderbornenſis, hoc anno *Elegiarum Heroicarum Librum unum*, *Coloniae*, 8. euulgauit. vid. omnino *Henr. Camegieterus*, V. C. non modo in Praefatione ad *H. Harii Triſtium Libros* ab ipſo primum, *Arnhemiae* 1766. 4. editos, ſed etiam in *Indice* ad calcem illorum carminum eleganter & accurate confecto, voc. *Harius*.
	1585.	Annus natalis Academiae FRANEQVERANAE, a *Friſiae* Proceribus, auctore *Guilielmo Ludovico*, optimo & prudentiſſimo Principe *Naſſauio*, inſtitutae. Errauit *Rittersbuſius*, cum Annum 1580. huius Academiae incunabulis priuus eſſe iuberet. vid. *C. A. Heumanni Bibliotheca hiſtorica Academica* p. 53. — *Emm. Lucii Vriemoet Athenae Friſiae*, *Leouardiae* 1758. 4. III.=VIII. — Ce-

SAECVLI. XVI. Principibus.	AERAE CHR.	PARS TERTIA.
Rudolpho. II.		*Catal. Bibl. Bunav.* Tom. I. Vol. I. p. 974.
	1585.	Eodem anno *Academia* HERBORNENSIS *Naſſaviorum* ſub auſpiciis *Johannis*, Comitis Naſſaviae, ortum ſuum cepiſſe dicitur: Vti etiam
	1585.	*Academia* FIRMIENSIS, ſeu FIRMANA, in Italia, a *Sixto* V. Pontifice Romano, inſtaurata, & PARMENSIS a *Rainutio*, duce Parmenſi, intra annos 1585. & 1590. condita eſſe fertur. — vid. *Heumanni Biblioth. Hiſtorica Academica.* p. 51. & *Catal. Bibl. Bunav.* Tom. I. Vol. I. p. 958.

EXPLICIT PARS TERTIA.

SVP-

SVPPLEMENTORVM ET EMENDATIONVM ANALECTA

PARTIS TERTIAE.

P. 1. ad *Raph.* VOLATERRANVM.) Cf. *Frid. Gotth. Freytag Analecta Litteraria*, p. 1063. 1064. & *Adparatus Litterarius*, Tom. III. p. 518.

p. 2. ad POMPONATIVM.) *Burc. Gotth. Struvius* in *Thesauro variae eruditionis*, h. e. *Bibliotheca Antiqua*, 1705. *menſe Junio*. p. 249 =265. *F. G. Freytag Analecta Litteraria*. p. 695. — *I. B. L. Oſmont, Dictionaire Typographique*. Tom. II. p. 100.

p. 3. ad *Th.* LINACRVM.) *Jac. Georg. de Chaufepié Novum Lexic. Crit.* Tom. III. voc. Thomas *Linacer*, où *Linacre*. — *Haller Biblioth. Medicinae Practicae*, T. I. L. IV. n. CCXXVII. p. 510.

— ad DIPLOVATATIVM.) *Memorie di Tommaſo Diplovatatio, Patrizio Conſtantinopolitano e Peſareſe, raccolte da Annibale degli Abati Olivieri*, in *Peſaro*. 1771. 4.

— ad *Hier.* AVANTIVM.) Eius *Emendationes in Catullum* extant in *Graeviana* editione *Catulli, Tibulli, et Propertii*, p. 618.=627. Cf. *Freytag Adparatus Litterarius*, Tom. I. n. XXVIIII. p. 99.=101.

p. 4. ad PARRHASIVM.) *Morhofii* I. *Polyh. Liter.* c. XXV. §. 37. p. 316. Tom. I. — *Crenii Animad. Philol.* Part. V. p. 133. Part. XIII. p. 208. 209. 247. 248. — *F. G. Freytag Adparatus Litterarius*, Tom. III. n. XIII. p. 53. 55. 56.

p. 5. ad MANTVANVM.) Eius opera iam *Venetiis* prodiiſſe 1499. 4. auctor eſt *I. B. L. Oſmont, Dictionaire Typographique* Tom. I. p. 352. — *Des Traductions du Mantouan*, in *Gouiet Bibliotheque Françoiſe*, Tom. VII. c. II. p. 30.= 45. & Tom. VIII. p. 399. ſ. — *Freytag Adparatus Litterarius, Tom.* II. n. XXCII. p. 953.=956. & *Tom.* III. n. VI. p. 18.=36.

— ad ANGLERIVM.) Ael. Antonii Nebriſſenſis amicus. — *Schurtzfleiſchii Elogia*, p. 46. — *Jac. Georg. de Chaufepié Nouv. Dictionaire*, Tom. III. voc. (Pierre) *Martyr d'Anghiera*. p. 6.

p. 6. ad CATANEVM.) *Crenii Animadv. Philol.* Part. XVI. p. 6.

p. 7. ad BOLOGNI.) lin. 13. *Letterati.* Scripsit etiam de *Origine, Territorio, et Viris illustribus vrbis Tarvisii*: item opus inscriptum: *Antiquarius*, vbi inscriptiones collegit et explicuit, sed quas tamen in scriniis adhuc latere puto.

— | 1500. | *Johannes* MANARDVS, Ferrariensis, *Nicolai Leoniceni* discipulus, Medicus, et Philologus. Hunc annum Epistolae ad *Martinum Mellerstadium*, *ducis Saxoniae Physicum*, *Apologeticae* subscripsit, p. 20. edit. eius *Epistolarum Medicinalium*, Basileae 1535. fol.

Nat. 1462.=Θ. 1536.

vid. *Iovii Elogia*, n. LXXXI. p. m. 189. f. — *Bayle Dictionnaire*, Tom. III. voc. (Jean) *Manard*, Medecin. — *Gottl. Krantzius* ad *Conringium*, l. l. Saec. XV. c. IV. p. 158. (l.) — *A. Haller Bibliothec. Anatomica*, Tom. I. L. IV. §. CLXI. p. 178. f. & *Biblioth. Medicinae Practicae*, Tom. I. L. IV. n. CCXXXIII. p. 515.

p. 8. ad AVRELIVM.) lin. 12. cuius tamen fabulam ridet, p. 146.

— ad DVRERVM.) Anno 1497. iam aliquot picturas in lucem edidisse dicitur, teste auctore incerto, ad *Caroli Manderi Vitas Pictorum*, Part. I. p. 37. (f.) inprimis ipse *Manderus*, & Adnotationum Scriptor, p. 54.=63. vid. quoque *Scaliger*, in *Scaligeranis Primis*, voc. *Durerus*. — *Io. Alb. Fabricii Centuria Plagiariorum*, n. LXXXIX. p. 93. — *Keysleri Iter*, Tom. I. p. 75. 76. 494. — *Gerdes Florileg. Libr. Rar.* p. 112. 113. — *Freytag Analecta Litteraria*, p 299. 300. — *A. Haller Bibliotheca Anatomica*, Tom I. L IV §. CLIV. p. 171. — *I. B. L. Osmont Dictionnaire Typographique*, p 15.

p. 9. ad FROBENIVM.) lin. 14. leg. *Rhenani.*

p. 10. ad IVNTAM.) lin. 31. vid. tamen infra ad *Bernardi Iuntam.* A. 1515.

p. 11. —— vid. *P. A. Crevennae Catalog.* Tom. VI. p. 146. =156.

— ad BOIARDVM.) *I. B. L. Osmont Dictionnaire Typographique Historique, et Critique.* Tom. I. p. 116. 117.

p. 12. ad ALEXANDRVM *ab* ALEXANDRO,) Nat. 1471.=O. 1523.

p. 13. ——————— lin. 7. poſt. *Antiqvar.* add. c. III. §. VIII.

— ad PALINGENIVM.) *Lil. Gregor. Gyraldus*, *Dial.* II. de *Poëtis*, p. 569. *Oper.* — *Scaligero* in *Scaligeranis Primis.* voc. *Palingenius* eſt *facilis Poëta*, *minimeque ſpernendus.* — Auctores itineris Italici: *Nouveaux Mémoires, où Obſervations ſur l'Italie et ſur les Italiens par deux Gentilshommes Svedois, traduits du Svedois, London.* T. I. II. III. 1764. 12. vnde quaedam ad *Manzolium* pertinentia excerpſit *Klotzius*, in *Actis Literariis*, Vol. III. Part. I. n. VI. p. 60. — *Traductions de Palingenius*, in *Gouiet Bibliotheqve Françoiſe*, Tom. VII. p. 54.=65. & Tom. VIII. p. 400. 401.

p. 14. ad MARSCHALCVM.) *Freytag Analecta Litteraria*, p. 572. 573. — *Ad. Henr. Lackmanni Annalium Typographicorum Selecta quaedam capita.* p. 36. 37.

— ad ERASMVM. lin. 31. poſt numerum 131. inſerantur: *Crenii Animadv. Philolog.* Part. IV. c. V. §. IX. p. 227. 228. — *Frid. Gotth. Freytag Adparat. Litterarius*, Tom. II. n. CXXXVI. p. 1194.=1198. inprimis *H. Cannegieterus* in luculenta Praefatione ad Henr. Harii Librum *Triſtium*, p. XI. & in Indice, voc. *Hegius.*

p. 15. ad eumdem ERASMVM.) *Jac. Verheiden* in libro, cui titulus: *Praeſtantium aliquot Theologorum, qui Anti-Chriſtum oppugnarunt, Effigies*, p. 17. — *Lil. Gregor. Gyraldus*, *Dial.* II. de *Poëtis*, p. 558. *Oper.* — *Scaliger* in *Scaligeranis Primis.* voc. *Erasmus*, & *Secundis*, voc. *Eraſme.* — *Crenii Animadverſ. Philolog. Part.* I. p. 7. 68. *Part.* II. p. 200. *Part.* III. p. 58. 129. *Part.* IV. p. 103. 111. 112. 115. 120. 121. *Part.* V. p. 44. 73. 209. 213. 216.=221. 236. 258.=240. *Part.* VI. p. 94. 95. 101.=106. *Part.* VII. p. 131.=133. 188. 196.=199. 209. *Part.* VIII. p. 118. 225. f. *Part.* IX. p. 172. 218. 219. *Part.* XI. p. 132. Part. XII. p. 65. 66. *Part.* XIII. p. 39.=49. *Part.* XIV. p. 99. 100. *Part.* XV. p. 40. *Part.* XVI. p. 229. — *Jo. Alb. Fabricius*, in *Diſſertatione Critica de Religione Erasmi*, vbi ſcripta de *Erasmo*, p. 379.=381. *Opuſculorum* eius. — lin. 30. poſt. p. 121. adde n. 81. —

Et-

Eccleſiaſtes ſiue Concionator Euangelicus per Deſiderium Eraſmum, apud *Gibertum*, in *Jugemens des Savans ſur les Auteurs, qvi ont traité de la Rhetorique*, p. 167.=173. *Tom.* VIII. *Bailleti Judiciorum — Offerhauſii Compend. Hiſtor.* L. IX. c. XI. §. 12. (i.) — *Frid. Gotth. Freytag Analecta Litteraria*, p. 310. & *Adparatus Litterarius*, Tom. II. n. IX. p. 742.= 745. et Tom. III. n. CXXXVIII. p. 542.=545. — Auctor Biographiarum, *Beſchryving van eenige voorname Manne en Vrouwe*, Part. I. p. 213.=276. — In Pictoribus quoque locum obtinuiſſe *Erasmum* teſtatur *Arnold. Houbraken*, in *Magno theatro pictorum Belgicorum*, (*Groote Schouburg der Nederlandſche Konſtſchilders en Schildereſſen*,) Part. I. p. 17.=21. item auctor Adnotationum ad *Caroli van Mander Leven der Schilders*, Part. I. p. 2.=13.

p. 16. ad ERASMVM.) lin. 30. poſt. Vol. I. II. v. *Erneſti Bibliotheca Theologica Nova*, *Tom.* I. *Part.* VI. n. IV. p. 528.=548.

p. 17. ad EVMDEM. lin. 2. Non omittendas hoc loco eſſe puto *Deſiderii Eraſmi Roterodami Paraphraſes in Novum Teſtamentum ex recenſione Joannis Clerici*, quas nuper *curauit Ioannes Fridericus Sigismundus Auguſtinus*, *Berolini* 1777. 8. v. *Nov. Bibl. Philolog.* Tom. IV. Part. I. n. 7. p. 138. item eiusdem *Deſiderii Erasmi Epiſtolas Familiares* ad *Bonifac. Amerbachium. I. V. D. et Profeſſorem Baſileenſem, cum nonnullis aliis ad Erasmum ſpectantibus.* quae *teſtamento excepto nunc primum edita ex MSS. originalibus in Bibliotheca publica Academiae Baſileenſis ſervatis*, *Baſileae* 1779. 8. min. (vid. *Bibliothec. Critic.* Part. IV. p. 128.=132.)

p. 17. ad MELLERSTADIVM.) *Haller Bibliotheca Medicinae Practicae*, Tom. I. L. IV. n. CCII. p. 482.

ad p. 17. | 1502. | *Hermannus* TORRENTINVS, Zwollano-Tranſiſalanus, *Alexandri Hegii* diſcipulus, Theologus, et Grammaticus, hoc anno protulit *Commentaria in Bucolica et Georgica Virgilii*, *Daventriae.* 4.

vid. *Proſper Marchand Dictionaire Hiſtorique*, voc. (Hermannus) *Torrentinus.* Tom. II. p. 283.=290.

p. 18. ad *Fr.* XIMENEM) *Jac. Georg. de Chaufepié*, *Nouveau Dictionaire*, Tom. IV. voc. François *Ximénès* de Cis-

Digitized by Google

neros. — lin. 26 poſt 1765. 8. vid. *Erneſti Nova Bibliotheca*, Tom. VI. Part. VIII. n. IV. p. 713=732. vbi medius inter partes iudex ſedet.

p. 19. non ſcribendus eſt MVRMELIVS, ſed MVRMELLIVS.

p. 20. ad EVMDEM. lin. 2. poſt. 1460. *Paquot Mémoires*, Tom. XII. p. 180=195. — lin. 3. *Murmellii* pro *Murmelii*. — Libri eius, quos cognoui, tales ſunt: *Alcimi Aviti, Viennenſis Epiſcopi, Libri VI. a Ioanne Murmellio recogniti & emendati. Coloniae* 1509. 4. (*Bibl. Bunav.* Tom. I. Vol. III. p. 2002.) Ad illuſtriſſimum Principem Charolum Archiducem Auſtriae &c. Varia Joannis Murmellii Ruremundenſis Carmina quibus titulus: Charoleia Lovanii. *Theodoricus* Aluſtenſis. 1515. 4. (v. *Catal. Bibl.* Viri praeſtantiſſimi *P. A. Crevennae*, Mediolanenſis, qui Mercurium cum Muſis feliciter Amſtelaedami ſociat, Vol III. P. I. p. 293) *Pappa puerorum*, Marpurgi, 1517. 8. (*Biblioth. Traiect.* p. 131.) *Scoparius in barbariei propugnatores, & oſores humanitatis ex diverſis illuſtrium Scriptorum ſcriptis ad iuuanda politioris literaturae ſtudia comparatus. Coloniae*, 1518. 4. (*Bibl. Bunav.* Tom. I. Vol. II. p. 1754) *Nucleus de Declinationibus, Coloniae* 1525. 8. (*Append. Catal. Biblioth. Trai.* p. 28) *Sententiae ſeu verſus ſententioſi ex Elegiis Tibulli Catulli, Propertii, & Ovidii decerpti, ſinguli cum breui* inſcriptione *argumenti, Georg. Rhau excudit, Wittembergae*, 1533. 8. qui ipſe libellus hodie per Scholarum trivialium clauſtra ſub hoc ſatis inepto titulo ambulat: *Tibulli, Propertii & Ovidii Flores ſelecti per Johannem Murmellium. Accedunt Epigrammata aliquot Martialis edecumatiora.* 8.—*Jo. Murmellii Annotationes in Perſii Satiras. Coloniae* 1534. 8. (v. *Bibl. Traiect.* p. 131.) *Annotationes* in *Boëthium* de *Conſolatione Philoſophica*, quae extant in editione mea *Colonienſi Joh. Caeſarii* 1535. 8. *A. Perſii Satirae luculentiſſima Ecphraſi ex ſcholiis Joannis Murmellii illuſtratae. Acceſſerunt Deſiderii Eraſmi Roterodami Annotationes, & Hermanni Buſchii Epiſtola ad intelligentiam Perſii multum conducens. Coloniae* 1538. 8. (*Bibl. Bunav.* Tom. I. Vol I. p. 345.)

p. 20. ad IODOCUM non IUDOCUM CLICHTOVEUM)

UM) De eo & eius *Anti-Lutbero*, *Baillet Jugemens*, Tom. VI. *des Anti.* n. 108. §. 2. p. 134. 135. — *Crenii Animadv. Philol* Part. XIX. p. 215. — *F. G. Freytag Adparatus Litterarius*, Tom. I n CCIV. & CCV. p. 530.=532.

p. 22. ad HADRIANVM, Cardinalem.) *Morhofius* quidem L. IV. *Polyb. Liter.* c. IX. §. 20. p 828. f. Tom. I. eumdem esse putat, atque *Hadrianum* VI. Pontificem, sed falsum esse apparet ex iis, quae *Gasp. Burmannus* ad *Gerardum Boringium*, p. 12. (3.) & *Paulum Jovium* p. 95. (3.) adnotauit

p. 23. ad *Hermannum* BVSCHIVM.) Alexandri Hegii discipulus. Mox hic mox alibi bonarum literarum scholas aperuit.

add. *Lil. Gregor. Gyraldus Dial.* II. de *Poëtis*. p. 559. *Oper.* — *Crenii Animadv Philolog.* Part. IX. p. 281. f. *Part* XI. p. 263.=268. — *Freytag Adparatus Litterarius*, Tom. III. Part. I. p. 1190. & *Henr. Cannegieterus* in *Praefat.* ad *Harii Tristium Librum*, p. XIII. & in *Indice*, voc. *Buschius.*

p. 24. ad KRANZIVM.) *Scaliger* in *Scaligeranis Secundis.* voc. *Krantzius* — *Crenii Animadv. Philolog. Part.* XIV. p. 44. & *Part.* XVII. p 109.

p. 25. ad GAVRICVM.) *Lil. Gregor. Gyraldus*, de *Poëtis* Dial. I. p. 545. Oper.

p. 26. ad RAPHAELEM *Vrbinatem*) Pictorum princeps, *Iulio* II. & *Leone* X. Pontificibus illustris. — *Keysleri Itinera*, Tom. II. p. 11.=13. — *Descrizzione delle Imagine depinte da Rafaële d'Vrbino nelle Camera del Palazzo Apostolico Vaticano, di Bellorio, Roma* 1695. fol.

— ad CALEPINVM lin. 18. pro 521. 522. leg. 821. 822.

— ad *Franc.* ALBERTINVM.) Librum de *Mirabilibus vrbis* primum lucem vidisse A. 1508. scribit *Freytagius*, in *Adparatu Litterario*, Tom. I. n. VI. p 22.=24. A. F. *Gorius* contra in Praefat. ad Tom. III. *Inscript. Florentin.* p. XXIII. Anno 1509. prodiisse auctor est, cuius apud me fides maior esse debet.

p. 27. ad PEVTINGERVM.) *Frid. Gottl. Freytag. Analecta Litteraria*, p. 669. 670. Eius quoque vxorem *Margaretham Welseriam* literis excultam fuisse docet eius ad *Christophorum* fratrem Epistola, multa rerum antiquarum scientia memo-

rabilis, quam in vulgus emiſit *Hier. Andr. Mertens*, *Augustae Vindelicorum* 1778. 8.

p. 28. ad HEDAM.) Praepoſitum Arnhemenſem vocat, hiſtoriamque ſuam ſcripſiſſe, ſaltem dedicaſſe A. 1521. ait *H Cannegieterus* de *Britenburgo*, c. II. p. 10. c. XII. p. 127. — *Burc. Gotth. Struvius* in *Theſauro variae erudit.* ſ. *Bibliotheca Antiqva*, A. 1705. *Menſ. Octobri* p. 442.=446. — lin. 33. poſt. p. 1304. adde: vbi recte commemoratur Vita eius ex Memoriis *Gisberti Lappii* a *Waveren*, ICti. Quem *Lappium* ſaepius laudauit *Buchelius* ad *Becam*, p. 122. & *Hedam*, p. 13, 22. 239. (c.) 255. (kk) 310. (i.) & de quo *Burmannus* in *Traiecto erudito*. p. 172.=175.

p. 30. ad CHAMPERIUM SYMPHORIANUM.) qui etiam *Campegius* ſubinde nominatur, Hiſtoricus, & Polygraphus. add *Fabricius*, in *Elencho Medicorum*, p. 429. 430. Vol. XIII. *Bibl. Graec.* — *Gerdes Florileg Libr. rarior.* p. 80. — l'Abbé *Goujet Bibliotheqve Françoiſe*, Tom. X. p. 206.=226. *Symphorien Champier.* — *Freytag Adparatus Litterar.* Tom. I. n. CCXLIX. p. 652.=662. — *A. Haller Bibliothec. Chirurgica*, Tom. I. L. III. §. XCV. p. 176. *Biblioth. Anatomica*, Tom. I. L. III. n. CXXXV. p. 155. et *Bibliotheca Medicinae Practicae*, Tom. I. L. IV. n. CCXV. p. 494.=498. vbi tot eius in ſola arte Medica libros recenſuit, quod ſex alii non facile ſcripſerint Medici. Equidem nonnullos duntaxat hiſtorici et literarii argumenti indicabo: *Symphoriani Champerii Lugdunenſis*, *Trophaeum Gallorum*, *quadruplicem eorumdem complectens Hiſtoriam de ingreſſu Ludovici XII. in vrbem Genuam*, *Lugduni* 1507. fol. (*Lengletus du Fresnoi*, *Meth. Hiſt.* Tom. IV. p. 57.) *De origine & commendatione ciuitatis Lugdunenſis auctore Symphoriano Champier*, *Lugduni* 1507. fol. Idem Liber alio ſub titulo: *Galliae Celticae & Antiquitatis ciuitatis Lugdunenſis*, *quae eſt caput Celtarum. &c. de origine Lugduni*: *de politia reipublicae Lugdunenſis*, *de Seditione Lugdunenſi*, a. 1529. *Epitaphia Lugdunenſia*, *Lugduni*, 1537. fol. *Le Recueil*, *où Chroniques des Hiſtoires du Royaume d'Auſtraſie*, *où France orientale*, *dite à preſent Lorraine*, *de Jeruſalem*, *de Sicile*, *du Duché de Bar*, *enſemble des Sieurs Comtes*, *& Evêques de Toul*, *jusqv'en* 1510. *par Sym-*

Symphorien Champier, premier Medecin d'Antoine, Duc de Lorraine, Lyon. 1509. *Nancy.* 1510. fol. (*Fresnoy* Tom. IV. p. 19. & *Supplement* Part. II. p. 178.) Les grandes Croniqves des Ducs et Princes de Savoye par Simphorien Champier. Paris 1516. fol. (*Fresnoy.* Tom. III. p. 316.) *Duellum Epiſtolare, Galliae & Italiae Antiquitates complectens, item illuſtrium virorum ad Champerium Epiſtolas, Lugduni* 1519. 8. (*Catal. Bibl. Bunav.* Tom. I. Vol. II. p. 1148. & Vol. III. p. 1902.) *La vie du Capitaine Bayard, Gentilhomme de Dauphiné, par Symphorien Champier, Medecin. Paris* 1525. 4. & 1526. 8. *Lyon* 1602. 8. (*Fresnoy* Tom. IV. p. 126.) *Symphorianus Champier de antiquitate domus Tournonenſis, Lugduni* 1527. fol. (*Fresnoy.* Tom. IV. p. 345.) *Petit Livre du Royaume des Allobroges, dit depuis de Bourgogne, où Viennois par Symphorien Champier, Lyon* 1529. 8. (*Fresnoy.* Tom. IV. p. 176.) *Vita Arnaldi de villa nova, praemiſſa eius Operibus, Lugduni* 1532. fol. (*Catal. Bibl. Bun.* Tom. I. Vol. II. p. 1041.) *Claudii Galeni Hiſtoriales Campi, per Symphor. Campegium in IV. Libros digeſti & commentariis non poenitendis illuſtrati. Accedunt Symphor. Campegii Clyſteriorum Camporum ſecundum Galeni mentem libellus, & eiusdem de Phlebotomia Libri II. Baſileae apud Andr. Cratandrum & Joh. Bebelium* 1532. fol (*Biblioth. Bunav.* Tom. I. Vol. I. p. 180.) *Arreſta Amorum cum Commentariis Benedicti Curtii Symphoriani, Lugduni* 1533. 4. de quo libro ſigillatim egit *H. de Sallengre* in *Mémoires de Litterature*, Tom. I. Part. I. Art. VIII. p. 104.=116. *Eccleſiae Lugdunenſis Hierarchia quae eſt Franciae prima ſedes, auctore Symphoriano Champier, Medico, Lugduni* 1537. fol. *Genealogia Lotharingorum Principum auctore Symphroriano Champier, Lugduni* 1537. fol. (*Fresnoy.* Tom. IV. p. 346.) *Le Fondement & Origine des Titres de nobleſſe & des Etats de tous les Nobles &c. Paris* 1535. *Lyon* 1537. 12. (*Fresnoy.* Tom. IV. p. 331.) *Symphoriani Campegii Liber de vita et Moribus Petri Terralii Bayardi cum praefatione Nicolai Quercetani. Baſileae* 1550. 8. (*Fresnoi.* Tom. IV. p. 126.) & id genus plures alii.

32. ad PFEFFRKORNIVM.) *Freytag Adparatus Litterarius*, Tom. III. n. CXXXIII. p. 1186.=1190.

p. 33.

p. 32. ad CUSPINIANUM) Philologus & Poëta. Eidem debentur *Panegyrici variorum Auctorum*, *Viennae Pannonicae*, 1513. 4. v. *Wolfgang. Jaegerus*, in *Praefatione ad Panegyricos veteres*. De hoc ipso quoque *Cuspiniano* inspiciantur *Lil. Gregor. Gyraldus*, *Dial.* II. de Poëtis, p. 560. Oper. — *Frid. Gotth. Freytag Adparatus Litterarius*, n. CCXXVII.=CCXXX. p 584.=593.

p. 33. ad *Eobanum* HESSVM.) Imago in fronte *Narrationis Joachimi Camerarii de Helio Eobano Hesso*, *Lipsiae*, 1696. 8. — *Eobani Hessi Operum Farragines duae*, *Halae Sueuorum*, 1539 8. (*Auctar. Catal. Bibl Traiectino-Batavae*, p. 36.) — vid. *Lil. Gregor. Gyraldus*, Dial. II. de *Poëtis*. p 561. *Oper.* — *Crenii Animadv. Philolog.* Part XIX. p. 201. — *Freytag Analecta Litteraria*, p 306. et *Adparatus Litterarius*, Tom. I. n. CXXXVII. p. 386.=388. & Tom. III. n. VII. VIII. p. 36.=45. 371. 374. 379.

p. 34. ad PICVM.) *Frid. Gotth. Freytag Analecta Litteraria*, p. 689. 690. & *Adparat. Litterar.* Tom. III. p. 20.

— ad STROZZAM.) *Freytag Analecta Litteraria.* 913.=915.

p. 35. ad B. RHENANVM.) *Scaliger* in *Scaligeranis Primis*, voc. *Rhenano*, & in *Secundis*, voc. *Rhenanus-Felicem bonis literis proferendis virum* nominat Clariss. *Ruhnkenius* in Praefat. ad *Vellei. Patercul.* initio.

p. 37. ad M. DORPIVM.) *Freytag Adparatus Litterarius*, Tom. I. n. XX. p. 75. f.

p. 38. ad *Johannem* CAMERTEM.) *Scaliger*, *in Scaligeranis Secundis*, voc. *Camers in Solinum*, *bon.* — *Crenii Animadv. Philol.* Part. VI. p. 40. 41. — *Freytag Adparat. Litterar.* Tom. I. n. XXXV. p. 118.=120. et Tom. III. n. CLXXX. p. 646.=649.

— ad VINCIVM.) post *Mechanicus* add. Parisiensis. Nat. 1443.=Cf. *Keysleri Itinera*, Tom. I. p. 576. 577. — *I. B. L. Osmont Dictionaire Typographique.* Tom. II. p. 325. 326.

p. 39. ad Conr. GOCLENIVM.) *Scaliger*, in *Scaligeranis Secundis*, voc. *Goclenius est bon Philosophe.* — *Lil. Gregor. Gyraldus*, *Dial.* II. de *Poëtis*. p. 560. *Oper.* — *Crenii Animadv. Philolog.* Part. IV. p. 228. — ad

— ad SNOYVM.) qui et SNOIVS. lin. 20. prō *Antwerpiae* 1542. leg. Coloniae, primum 1536. 8. Eius *de rebus Batauicis Libri XIII.* definunt A. 1519. (v. *Freberi Directorium* p. 25. et 226.) — Nat. 1477. circiter = addantur: *Gerdes Florileg. Libr.* p. 325. *Freytag Analecta Litteraria*, p. 871. 872. *Paqvot Mémoires* Tom. XI. p. 55.=65.

ad p. 40. | circa 1510. | *Lucas* CRANACH, Witebergenſis Saxo, Pictor Proſopographicus. vid. incertus Auctor adnotationum ad *Caroli van Mander Vitas Pictorum*, Part. I. p. 37.

p. 41. ad PHAVORINVM.) *Freytag Analecta Litteraria.* p. 1035.=1037.

— ad ARSENIVM.) *Lil. Gregor. Gyraldus*, Dial. II, *de Poëtis*, p. 553. *Freytag Adparatus Litterarius.* Tom. III. n. 149. p. 561.=563.

p. 42. ad AGRICOLAM.) *Lil. Gregor. Gyraldus* Dial. II. *de Poëtis* p. 558. *Oper.*

— ad VADIANVM.) *Lil. Gregor. Gyraldus* Dial. II. *de Poëtis* p. 559. *Oper.* Laudat eum *Scaliger* in *Scaligeranis Secundis*, voc. Les *Alemands.* et Joachimus *Vadianus.* — *Crenii Animadv. Philol. Part.* IX. p. 20. 277.

p. 43. ad EMSERVM.) *Freytag Adparatus Litterarius*, Tom. III. n. 138. p. 542.=545.

— ad ZIEGLERVM.) *Freytag Analecta Litteraria*, p 1114. 1115.

p. 44. ad PIRCKHEIMERVM.) *Nachricht von Wilibald Pirkheimer, mit deſſen Bilde.* (*Deutſche Mercurius*, 1776. Part. II. p. 300.=304.)

p. 45. ad GLAREANVM.) *Crenii Animadverſ. Philolog.* Part. XIII. p. 127. 130. — *Freytag Adparatus Litterarius*, Tom. I. n. 167. p. 448.=451. — Auctor *Athenarum Rauricarum, in Profeſſoribus Philoſophiae*, n III. p 247.=251. & in *Profeſſoribus Mathematicae.* n. I. p. 411.

p. 45. ad SPALATINVM.) Eius imago ante *Gaſp. Sagittarii Hiſtoriam vitae Georgii Spalatini*, *Jenae*, 1693. 4.

p. 46. ad LEONEM AFRICANVM.) lin. 12. add. & *Bibliothec. Medicinae Practicae*, Tom. I. L. IV. n. CCXXXI. p. 514.

Digitized by Google

p. 47. ad BEMBVM.) *Scaliger*, in *Scaligeranis Secundis*, voc. *Bembi* & *Bembus*. — *Crenii Animadv. Philol. Part.* III. p. 30. Epiſtolae duae ad *Georg. Sabinum*. ib. *Part.* VI. p. 217.=220. *Offerhauſii Compend. Hiſt.* L. IX. c. XI. §. XIV. (n.) — *Freytag Adparatus Litterarius*. Tom. III. n. 59 p. 231.=236. — *I. B. L. Oſmont Dictionaire Typographique*, Tom. I. p. 91.

p. 49. ad AMASAEVM.) *Lil. Gregor. Gyraldus de Poëtis Dial.* II. p. 567. *Oper.* — *Vita Romuli Amaſaei a Flam. Scarſellio deſcripta*, *Bononiae*, 1769. 4.

— ad FVLVIVM.) *Burc. Gotth. Struvius*, in *Theſauro variae erudit.* ſ. *Bibliotheca Antiqva*, A. 1705. menſ. *Iunio*. p. 281. =284.

p. 50. ad MACHIAVELLVM. lin. 27. de *Machiavello*, & *Anti-Machiavellis Baillet Jugemens*. Tom. VI. *des Anti.* n. 124. p. 155.=157. & p. 51. lin. 11. vid. *Chriſtian. Ludovici Schlichter Continuatio Catalogi Plagiariorum*, in *Symbolis Literariis Bremenſibus*, Tom. I. Part. II. p. 71. 72. collatus cum *Nova Europa erudita*, Part. IX. p. 200.

p. 51. ad LONGOLIVM.) Iam ſuperiori anno 1512. promulgaſſe dicitur *Itinerarium Antonini* ſub *Antonini Aethici nomine*, *Pariſ.* 1512. ex caſtigatione *Chriſtoph. Longolii*, ap. *H. Stephanum* Seniorem. v. *Fabricii Bibl. Latin.* in *Indice* Tom. I. voc. *Auctor Itinerarii.* Addantur: *Lil. Gregor. Gyraldus*, *Dial.* I. *de Poëtis*. p. 544. *Oper.* — *Scaliger* in *Scaligeranis Primis*, voc. *Longolius*. — *Scaev. Sammarthani Elogia*, L. I. n. III. p. 10.=13.

p. 52. ad QVERNVM.) *Lil. Gregor. Gyraldus*, *Dial.* I. de *Poëtis* p. 547. & *Dial.* II. p. 569. *Oper.*

p. 53. ad BVDAEVM.) *Lil. Gregor. Gyraldus*, Dial. II. p. 558. — *Scaliger* in *Scaligeranis Primis*, voc. *Budaeus*, & *Secundis*, voc. Budée. — *Scaev. Sammarthani Elogia*, L. I. c. II. p. 5.=9. ed. *Heum.* — *Baillet Enfans celebres*, Tom. V. n. 88. §. 10. p. 121. 122. — *Crenii Animadverſ. Philolog.* Part. VII. p. 3. 4. Part. VIII. p. 51. 175. 258. Part. X. p. 170. — *Freytag Adparatus Litterarius*, Tom. I. n. 131. =133. p. 375.=382.

p. 54. ad *Th.* MORVM.) *Lil. Gregor. Gyraldus Dial.* II. de

de *Poëtis*. p. 557. 558. — *lin.* 19. et Tom. VI. *des Anti*, n. 165. p. 195. 196. — *Ant. Maria Gratianus* de *casibus virorum illustrium*, *Lut. Paris.* 1680. 4. p. 193.=208. — Eius filia *Margaretha* ab ingenio quoque laudatur v. *Crenii Animadverss. Philolog.* Part. I. c. VII. p. 106. 107. it. *Part.* XVI. p. 339.

p. 57. ad ECKIVM.) *Crenii Animadv. Philolog. Part.* XIX. p. 205.=215.

p. 58. ad FRANCISCVM I.) *Scaliger*, in *Scaligeranis Secundis*, voc. *Franciscus*. — *Crenii Animadverss. Philolog.* Part. II. p. 24. 25.

— ad *Bern.* IUNTAM.) Eius fortassis et *Benedicti Iuntarum* est *Hesychii Lexicon*, *Graece*, *Florentiae*, fol. (v. *Cat. Gockinganus*, Fol. p. 28. n. 259.) *Thucydides*, eodem Anno, *Florentiae*, fol. *Pollucis* certe *Onomasticon*, *Graece*, *Florentiae* editum 1520. fol. nomen *Bern. Juntae* praefert. (v. *Catal. Gockinganus*, Fol. p. 28. n. 256.) eiusdemque esse reor *Velleium*, qui *Iustino* & *Nepoti Florentiae*, 1525. 8. accessit, cuius editionis non oblitus est Clar. *Rubnkenius* in *Praefat.* ad *Velleium*, p. si numeres 3. neque *Bernardum* ante A. 1548. desiisse operarum suarum machinas exercere, indicio est *Porphyrius de non necandis ad epulandum animantibus: eiusdem Selectae sententiae: Mich. Ephesii Scholia in Aristotelem de partibus animantium*, *Graece*, *ex editione P. Victorii*, *Florentiae*, *apud Bern. Iuntam* 1548. Fol. (v. *Catal. Gockinganus.* Fol. p. 19. n. 153.)

p. 62. ad RHODIGINVM.) v. *Crenii Animadv. Philol.* Part. IV. p. 123. Part. VIII. p. 206. *Part.* IX. p. 97. *Part.* XIII. p. 49. f. — *Fabricii Bibliogr. Antiqv.* c. III. §. VIII.

ad p. 62. | 1516. | *Johannes Antonius* FLAMINIVS, Foro-Cornelienſis, Pater *M. Antonii Flaminii*, de quo Part. III. p. 130. Rhetor, Historicus, et Poëta Bononienſis, hoc anno vitam *Alberti M.* scripsit. ⊖. 1536.

vid. omnino *Leandri Alberti Bononienſis Descriptio Italiae*, in *Romanula.* p. m. 493. f. edit. *Colonienſis* 1567. fol. — *Vossius*, III. de *Hist. Lat.* c. XII. p. m. 610. 611. — *Fabricii Bibl. Lat. Med.* Tom. II. p. 501. 502.

Digitized by Google

p. 63. ad EGNATIVM.) *Scaliger*, in *Scaligeranis Secundis*, voc. Baptiſta *Egnatius*. — *Lil. Gregor. Gyraldus*, de *Poëtis*, *Dial* I. p. 545. *Oper.* — Eius *Racemationes* ſunt in *Gruteri Lampade Critica*. Tom. I p. 318=352.

p. 64. ad CROCVM) Eius *Orationes* de *vtilitate Linguae Graecae*, Pariſ. 1520. 4 lucem viderunt. Eius vero *Encomium Academiae Lipſienſis* promulgauit vir Cl. *Io. Gottlob Boehmius*, in *Opuſculis Academicis, de Litteratura Lipſienſi*, *Lipſiae* 1779. 8.

— ad M. LVTHERVM) *Jac. Verheiden Praeſtantium aliquot Theologorum, qui Anti-Chriſtum oppugnarunt, Effigies & Elogia*, p. 22. — *Hiſtoria de vita & Actis reverendiſſimi viri D. Martini Lutheri verae Theologiae doctoris, bona fide conſcripta a Philippo Melanchthone, Erfurdiae* 1548. 8. de qua v. *Struvius*, in *Theſauro variae eruditionis*, ſ. *Bibliotheca Antiqua*, 1705. menſe *Julio*. p. 330=340. — *Scaliger* in *Scaligeranis Primis*, voc. *Lutherus*, & *Secundis*, voc. *Luther*. — *Baillet Jugemens*, *Tom.* VI. des *Anti*, in *Anti-Luthero*, n. 108. §. 2 p. 135. 136. — *Crenii Animadv. Philol.* Part. III. p. 143. Part. VIII. p. 117. 140=145. Part. XVI. p. 236. — *Freytag Analecta Litteraria*. p. 548. ſ. *Adparatus Litterarius*, Tom. II. n. CXLVI=CLII. p. 1217.=1233. et Tom. III. n. XLVI=XLVIII. p. 184.=189. — *Levensbeſchryving van eenige voornaame meeſt Nederlandſche Mannen en Vrouwen*. Part I. p 49=78.

p. 67 ad MOSELLANVM.) ortu Protegenſis Trevirorum. — *H. St. Averbachii Sermonem Panegyricum Petro Moſellano dictum*, cum *Moſellani responſione* edidit *Jo. Gottlob Boehmius*, Academiae Lipſienſis elegans Hiſtoricus, in *Opuſculis Academicis de Litteratura Lipſienſi*, *Lipſiae*, 1779. 8. — *Crenii Animadv. Philol.* Part. IX. p. 55. Part. XVI. p. 12. 13.

p. 68. ad HVTTENVM) *Lil. Gregor. Gyraldus Dial.* II. de *Poëtis*, p. 599. *Oper. lin.* 25. poſt. p. 473. adde: et *Adparatus Litterarius* Tom. II. n. CCVI. p. 1383.=1386. & Tom. III. n. CXXXIII. p. 514. 518.=520. *lin.* 27. et *Bibliothec. Medicinae Practicae* Tom. I. L. IV. n. CCXXII. p. 505. — *Nachrichten von Vlrich von Hutten, mit deſſen Bil-*

de

de. (*Deutſche Mercurius* 1776. 1 Stuk. p. 174. III. Stuk. p 1.)

). 69 ad PIERIVM VALERIAN.) *Saliger*, in *Scaligeranis Secundis.* voc *Pierius.* — *Petr. Burmannus* in *Praefatione* ad *Tom.* VI. *Theſaur. Italiae* p. (13.) (14.) — *Crenii Animadv. Philolog.* Part. IV p. 2.

). 70. ad ALBERTVM.) *Freytag Analecta Litteraria*, p. 1120. 1121. — *Catalog. P. A. Creuennae*, Vol V. p. 184.

— ad PIGHIVM) Nat. 1490. circiter =. *Paquot Mémoires.* Tom. II. p. 175.=187.

p. 17 ad MELANCHTHONEM.) vel MELANTHON, vti ſuum ipſe nomen ſaepius ſubſcripſit. — Imago apud *Iac. Verheiden*, in *Theologorum praeſtantium Effigiebus & Elogiis*, p. 28. — *Scaliger* in *Scaligeranis Secundis*, voc. *Rhenanus.* — De eius inconſtantia queſti ſunt plures Theologi, quos laudat *Crenius*, in *Animadv. Philolog.* Part. II. p 23. 25. Part. V. p. 73. 74. Part. XV. p. 141.=144. — *Gibert Jugemens ſur les Auteurs de la Rhetorique.* p. 189.=193. Tom. VIII. *Baillet Jugemens.* — *B. G. Struvius*, in *Theſauro variae eruditionis*, ſ. *Bibliotheca Antiqva* A. 1705. menſ. *Decembr.* p. 545.=556. — *Freytag Adparatus Litterarius*, Tom. III. n. CC. p. 727. — *Levensbeſchryving van eenige Mannen en Vrouwen*, Part. IV. p. 221.=234. — *Bibliotheca Melanchthoniana* ſ. *Collectio Scriptorum Philippi Melanchthonis, quam multo labore et ſtudio ſibi comparauit, et quotidie augere geſtit Geo. Theod Strobel, Norimbergae*, 1775. 8. p. 190.=200.)

p. 74. ad ZWINGLIVM.) Effigies in *Boiſſardianis* Tabulis. n. CLXIV. & apud *Iac. Verheiden*, l. l. p. 50. v. *Crenii Animadv. Philolog.* Part. IX. p. 209.=212.

p. 76 ad AVENTINVM.) *Scaliger* in *Scaligeranis Secundis.* voc. *Aventini.* — *Crenii Animadv. Philol. Part.* XI. p. 138.

p. 77 ad CAROLOSTADIVM.) *Crenii Animadverſ. Philolog.* Part. XVI. p. 190.—193. *Freytag Adparatus Litterarius*, Tom. III. p. 186. 187. Auctor *Athenarum Rauricarum*, *Baſileae*, 1778. 8. in Profeſſoribus Veteris Teſtamenti, n. II. p. 19.—22. & in Addendis p. 458. — Indicem librorum Carolostadii dedit *Jo. Barthol. Riederer*, Theologus

Altorfinus, in *Nützlicher und angenehmer Abhandlung aus der Kirchen-Bücher und Gelehrten Geſchichte, Altorf.* 1768. & 1769. 8. Part. III. n. 30.

p. 77. ad OECOLAMPADIVM.) lin. 31. item de *Riſu Paſchali ad W. Capitonem, Theologum Epiſtola Apologetica, Baſileae*, 1518. 4. de qua *B. G. Struvius*, in *Theſauro variae eruditionis*, ſ. *Bibliotheca Antiqva* A. 1705. menſe *Octobri*, p. 483. 484. Apud me eſt *Repulſio Apologiae Sacrificii Euchariſtiae, quam (Ambroſius) Pelargus factionis S. Dominici Senatui Baſileenſi obtulit per Ioannem Oecolampadium in aedibus Thomae Wolffii An.* 1528. 8. — lin. 34. *Iac. Verheiden Effigies et Elogia* p. 55. — Auctor *Athenarum Rauricarum*, in *Profeſſoribus Theologiae*, n. XVIII. p. 12.—17.

p. 80. ad *Herm.* NVENARIVM.) *Theodorum* quoque *Priſcianum*, Medicum veterem, ſub falſo *Octavii Horatiani* nomine edidit *Argentorati, apud Ioannem Schottum*, 1532. fol. — Nat. 1491. circiter — Θ. 1530. — *Cannegieterus* in *Praefat.* ad *H. Harii Triſtium Librum*, p. V. & in *Indice*, voc. *Neaquila*, & *Nuenarius*. — *Paqvot Mémoires*, Tom. XVI. p. 317.—328.

p. 81. ad LATOMVM.) Nat. 1475. circiter — . *Crenii Animadverſion Philolog.* Part. IX. p. 172. *Paqvot Mémoires*, Tom. XIII. p. 43.—57.

— ad BRASSICANVM.) *Reconditas Lectiones* ſuas, quae numquam, quantum ſciam, prodierunt, ipſe laudat ad *Petronii Satiricon*, c. CXX. verſ. 97.

p. 82. ad HEGENDORFINVM.) Eius *Declamationes, Argentorati* 1533. 8. editas alicubi laudatas vidi.

p. 82. ad ARIOSTVM.) *Lil. Gregor. Gyraldus*, de *Poëtis Dial.* I. p. 543. *Oper.* — *Crenii Animadv. Philolog.* Part. V. p. 148. — *I. B. L. Oſmont Dictionaire Typographiqve, Hiſtoriqve, & Critiqve*, Tom. I. p. 44. 45. — (*Jo. Andr. Barotti*) *Vita di Lodovico Arioſto, e dichierazioni all' Orlando Furioſo con li teſti del Poëma, noviſſima edizione, Ferrara* 1741. 1774. 4.

p. 83. ad BRACELLIVM.) lin. 15. atque deinceps ſaepius typis repetitae. Editionem *Romanam*, 1579. 4. recenſet *Struvius* in *Theſauro variae eruditionis*, ſ. *Bibliothe-*

ca

Digitized by Google

ca Antiqva, A. 1705. menſe *Auguſto*. p. 360.=362.

p. 84. ad CALCAGNINVM.) *Freytag Adparatus Litterarius*, Tom. III. p. 436. 437. 439. 440.

p. 84. ad GOES) ϑ 1552. *Nic. Comn. Papadopoli*, l. l. Tom. II. L. II. c. XVII. p. 200.

p. 85. ad PINTIANVM.) *In loca obſcuriora Plinii Hiſtor. Natural. Antwerp.* 1547. 8. librum emiſit. — *Fabricius* in *Elencho Medicorum Veterum*, L. VI. c. IX. p. 159. Vol. XIII.

p. 85. ad VIVEM) ϑ 1540. — *Scaliger*, in *Scaligeranis Primis*, et *Secundis*. voc. *Vives*. — *Crenii Animadv. Philolog.* Part. IV. p. 208. 213. 219 =221. *Part.* V. p. 236. *Part.* X. p. 148. 149. Part. XII. p. 91. 92. Part. XIII. p 95 =97. Part. XVI. p. 34. Part. XIX. p. 168. ſ. — *Gibert Jugemens ſur les Auteurs de la Rhetorique* p. 177.=181. Tom. VIII. *Baillet Jugemens — Paqvot Mémoires*, Tom. II. p. 34.=60.

p. 87. ad AMSDORFIVM.) Sunt penes me *Epiſtolae Domini Nicolai Amsdorfii, & D. Martini Lutheri de Eraſmo Roterodamo, Witebergae* 1534. 8. item *Conſilium & Ratio Epiſtolae de Eraſmo ad Lutherum Nicolai Amsdorffii*, 1532. *Magdeburgae* 8. — *Io. Martini Schamelii Numburgum Literatum*, Lipſiae 1727. 4. n. XVIII. p. 41.=44.

— ad BRVNFELSIVM) *Crenii Animadv. Philolog.* Part. III. p. 229. ſ. — *Jaqves George de Chaufepié Nouveau Dictionaire.* ſ. Tom. II. voc. (Othon) *Brunsfels.* — *Haller Bibliothec. Medic. Practicae*, Tom. I. n. 239. p. 527. 528.

— ad CRATANDRVM.) *Crenii Animadv. Philolog.* Part. I. p. 4. 5.

p. 88. ad COCHLAEVM.) *Crenii Animadv. Philolog.* Part. XVI. p. 352. 353. & *Part.* XIX. p. 215.

p. 89. ad HERBERSTEINIVM.) *Crenii Animadv. Philolog.* Part. X. p. 76. *Freytag Adparatus Litterarius*, Tom. III. p. 372. 373.

— ad HVTTICHIVM.) *Anſelmi Bandurii Bibliotheca Nummaria*, n. II. p. 9. ed. *Fabric.*

p. 90. ad OPSOPOEVM.) *Lil. Gregor. Gyraldus*, Dial. II. de *Poëtis.* p. 560. *Oper.*

— ad

— ad ZASIVM.) Inde ab A. 1508. iam clarus esse videtur propter *Quaestiones de Parvulis Iudaeorum baptisandis, a communi doctorum assertione dissidentes*, Argentinae, 1508. 4 item *Apologeticam Defensionem contra Joannem Eckium, Theologum, super eo, quod olim tractauerat, quo loco fides non esset hosti servanda. Basileae* 1519. 4. de quo libro vid. *Burc. Gotth. Struvius*, in *Thesauro erudit. uariae*, s. *Bibliotheca Antiqva* A. 1705. mense *Maio.* p. 242.=245. — *Jo. Frid Iugleri Beytraege Zur Juristischen Biographie*, Tom. III. Part. II. n. V. p. 227.=253.

ad p. 91. | circa 1520. | *Johannes Albertus* BVRERIVS, nescio quis, hoc anno *Varias Lectiones Velleii Paterculi* ex Codice *Morbacensi* collectas edidit, ad calcem editionis primae Velleii Paterculi a *Beato Rhenano* apparatae *Basileae*, apud *Frobenium*, Fol. Fidem eius fugillarunt nonnulli, cuius tamen patronus fuit *Dav. Ruhnkenius* V. C. in limine Praefationis ad *Vellei. Paterc.*

p. 91. ad HARIVM) vulgo: *Jan met de Boeken*, item *Joan van der Haer.* v. *Henr. Cannegieterus* ad *Henr. Harii Elegias*, in *Praefat.* p. III.

ad p. 91. | circa 1520. | *Bonifacius* AMERBACHIVS, Basileensis ICtus, & Philologus, *Erasmi* & *Zasii* Amicus. Nat. 1495 =⊖. 1562.

Eius Icon apud *Boissardum*, Tab. XXXVII.

vid. *Catal. Bibl. Bunav.* Tom. I. Vol. II. p. 1022 — De *Epistolis Familiaribus Erasmi* ad *Bonifacium Amerbachium*, v. supra ad *Erasmum*, *Anal.* p. 579.

ad p. 91 | circa 1520. | *Johannes*, s. *Hans* HOLBEIN, Basileensis, egregius Pictor, *Erasmi*, *Bonifac. Amerbachii*, *Mori*, & aliorum, amicus. Nat. 1498.=⊖. 1554.

vid. *Carol. van Mander Leven der Schilders*, Part. I. p. 118.= 136. *Carol. Patinus*, in *Relations Historiqves*, ed. *Basil.* 1673. 8. p. 155.=161.

— ad CANDIDVM) ortu Venetus, ICtus & Historicus Aquileiensis.

p. 93. ad Polydorum VERGILIVM.) *Crenii Animadv Philol. Part.* I. p. 63. *Part.* X. p. 202. *Part.* XIV. p. 130. & *Part.*

Digitized by Google

Part. XVII. p. 92. ſ. *Freytag Adparatus Litterarius*, Tom. I. p. 388. 390. 391. Tom. II. n. CLVI. CLVII. p. 1241. =1246. & Tom. III. n. CXXV.=CXXVII. p. 497.=499.

id p. 93. | 1521. | *Johannes* NEVIZANVS, Aſtenſis, ICtus, et Bibliographus Taurinenſis, hoc anno *Sylvam Nuptialem*, *Pariſ.* 1521. 8. edidit.

vid. *Panzirolus* de *claris LL. Interpretibus*, L. II. c. 155. p. 265. — *Bayle Dictionaire*, Tom. III. voc. (Jean) *Nevizan*, Iurisconſulte — *Terraſſon Hiſtoire de la Juriſpr.* Part. IV. §. V. p. 420. 421. *Freytag Analecta Litteraria*, p. 631.=633. & *Adparat. Litterar.* Tom. III. p. 329. 330. — *Catal. Bibl. Bunav.* Tom. I. Vol. II. p. 1466. — *Chaufepié Nouveau Dictionaire*, Tom. III. voc. (Jean) *Nevizan*, Iurisconſulte.

p. 94. ad GERBELIVM.) Penes me ſunt *Io. Brodaei Turonenſis in Oppiani de Venatione Libros Adnotationes.* poſt eius mortem edidit *Nicolaus Gerbelius*, *Baſileae apud Jo. Hervagium*, 1552. 8. quibus inuitus caruit eruditiſſ. *Schneiderus* in Praef. ad *Oppianum* p. IX. — *Gerbelii Graecia*, bonus liber et rarus. v. *Scaligerana Secunda*, voc. *Gerbelii*. — *Freytag Analecta Litteraria* p. 384.

p. 94. & 95. ad IONAM.) Effigies apud *Iac. Verheiden*, l. l. p. 37. — *Jo. Henr. Kindervatern Nordhuſa illuſtris*, *ſ. Beſchreibung gelehrter Nordhauſer. Wolfenbüttel*, 1715. 8. n. XXII. p. 119.=136. vnde corrigendi ſunt verſus

Dat vitrum vitro Jonae vitrum ipſe Lutherus,
Vt vitro fragili ſimilem ſe noſcat vterque.

p. 95. ad HADRIANVM VI.) Quamquam iam antea *Quaeſtiones Quodlibeticas*, *Lovanii* 1515. fol. & in *Quartum Sententiarum* Commentarium, *Pariſ.* 1517. fol. emiſerat. — lin. 16. cuius imagini qui ſubſunt verſus, ſunt *Petri Burmanni*, maioris. v. eius *Poëmatum* L. IV. p. 339. — *Io. Matthi. Schröckh Allgemeine Biographie*, *vierter Theil. Leben des Pabſts Adrian des Sechſten*, p. 399.=406. — *Levensbeſchryving van eenige voornaeme Mannen*, Part. I. p. 191.=212.

ad p. 95. | 1521 | *Sebaſtianus de* ROTENHAN, Nobilis Franconicus, ICtus, et Hiſtoricus, eo anno *Reginonis*, Abbatis Prumienſis *Chronicon* edidit, *Moguntiae*, fol.

Nat. 1478.=Θ. 1532.

vid. *Freheri Directorium*, p. 22. ed. *Koehler.* — *Catal. Bibl. Bunav.* Tom. I. Vol. II. p. 1564.

ad p. 96. | circa 1522. | *Antonius* CORREGIUS, (*Antonio Allegri di Correggio*) excellentis ingenii & operae Pictor.

vid. *Richardſon Traité de la Peinture, et de la Sculpture*, Tom. III. p. 660. 682. — *Keysleri Itinera*, Tom. II. p. 551. & 572.

p. 96. ad *Iohannem de* INDAGINE.) *Haller Biblioth. Anatomica*, Tom. I. L. III. §. CXXXIX. p. 157. ſ.

p. 97. ad *Barthol. de* SALIGNIACO.) *Proſper Marchand Dictionaire Hiſtorique*, Tom. II. voc. *Salignac.* p. 182.

— ad CAMPANVM.) *Freytag Analecta Litteraria.* p. 196. 197.

ad p. 97. | 1522. | exciderat: *Henricus* EPPENDORPIVS, conterraneus meus, argumento Epiſtolae *Erasmi*, quam euulgaui in eius *Vita*, p. 23—25. Θ. poſt A. 1551.

v. *Bayle Dictionaire*, Tom. II. voc. (Henri d') *Eppendorf*, Gentilhomme Allemand. — *Catal. Bibl. Bun.* T. I. Vol. II. p. 1222. — *David Clement Bibliotheque Curieuſe*, Tom. VIII. p. 75.=79. (42.) qui meum de *Henr. Eppendorpii Commentarium* in epitomen redegit.

p. 97. ad BVCERVM.) Imago quoque apud *Iac. Verheiden* l. l. p. 73. — *Crenii Animadv. Philolog. Part.* VII. p. 157. 158. *Part.* VIII. p. 119.=128. 176. *Part.* XI. p. 114.=118. *Freytag Adparatus Litterarius*, Tom. I. n. CXXIV. CXXV. p. 255.=359. *Tom.* II. n. CL. p. 1230. & Tom. III. n. I. p. 193. & 195.

p. 98. ad BVGENHAGEN.) Icon quoque apud *Iac. Verheiden* l. l. p 34. — *Crenii Animadv. Philolog.* Part. VII. p. 119. ſ. et *Part.* XI. p. 132.

p. 99. ad LATOMVM.) Sed A. iam 1519. 4. *Carmen* edidiſſe dicitur *Auguſtae Vindelicorum*, ſic inſcriptum: *Imperator Caeſar Maximilianus defunctus.* Eius *Enarrationum in Topica*

Digitized by Google

pica Ciceronis Argentorati apud *Oratorem Mylvium*, 1539. 8. editae penes me sunt. — Cf. *Freytag Adparat. Litterar.* Tom. III. p. 174. f. *Paquot Mémoires*, Tom. II. p. 110.=124.

ad p. 100. | 1523. | *Melchior* VOLMARVS, Rotweilo-Helvetius, ICtus, et Philologus mox Bituricensis, mox Tubingensis, Praeceptor et amicus *Bezae*. Eo anno edidisse dicitur *Parisiis Commentarium* in duo priores libros *Iliados Homericae* 4. Θ. 1561.

v. *Aegidii Menagii Anti Bailletus*, Part. II. n. CXXI. p. 170. 171. Tom. VII. *Judiciorum Bailleti.* — *Catal. Bibl. Bunav.* Tom. I. Vol. II. p. 1683.

p. 100. ad SAXIVM.) Icon quoque apud *Ranischium*, de cuius libro retulit *Erneſtius*, in *Biblioth. Nov. Theolog.* Tom. V. Part. X. n. V. p. 913.=920. — *Lebens Umſtände Hanns Sachſens mit deſſen Bilde und Poëtiſcher Sendung aus einen alten Holtzſchnitte beſchrieben.* (*Deutſche Mercurius*, II. *Stuk.* p. 90—97.)

p. 101. ad ACCVRSIVM.) *Catalog.* P. A. *Crevennae*, Tom. III. p. 252.

— ad IOVIVM.) *Scaliger* in *Scaligeranis Primis.* voc *Illuſtris.* & Paul. *Jovius.* — *Crenii Animadv. Philol. Part.* V. p. 163. *Part.* VI. p. 210. *Part.* X. p. 198. 212. — *Io. Alb. Fabricii Centuria Plagiarior.* n. XC. p. 93. — I. B. L. *Oſmont Dictionaire Typographique*, Tom. I. p. 374. 375.

p. 102. ad APIANVM.) *Crenii Animadv. Philol. Part.* XIX. p. 100. 101. — *Adam. Henr. Lackmanni Annalium Typographicorum Selecta quaedam capita, Hamburgi*, 1740. 4. p. 32.—36.

— ad CAESARIVM.) *Severini Boëthii de Conſolatione Philoſophiae Libros V. cum Johannis Murmellii & Rodolphi Agricolae Commentariis illuſtrans recognouit Coloniae, ex officina Eucharii Cervicorni.* MDXXXV. 8. item *Celſum* cum ſuis *Caſtigationibus, Haganoae*, 1528. 8. emiſit, quae editio repetita eſt *Salingiaci* 1538. 8. apud *Io. Soterem.*

p. 103. ad CAMERARIVM.) Eius Συμμικτα προβληματα graece & latine extant in *Gruteri Face Critica*, Tom. IV. p. 8—169. — *Scaliger* in *Scaligeranis Primis.* voc. *Camerarius.*

Digitized by Google

& in *Secundis*, eadem voc. item voc. *Rhenanus*. — *Crenii Animadv. Philolog.* Part. I. p. 73. f. Part. II. p. 140—142. Part. III. p. 145.—148. *Part.* V. p. 22—24. 74. 197. *Part.* XI. p. 129. Part. XII. p. 133. 134. Part. XIX. p. 230. f. — *Nic. Comn. Papadopoli*, loc. laud. Tom. II. L. II. c. CXXXVI. p. 259. 260. *Freytag Adparatus Litterarius*, Tom. I. n. CXXXIV—CXLVII. p. 382.—404. *Tom.* II. n. CXLIX. p. 1227—1230. *Tom.* III. n. IX. p. 45—47. n. XXI. p. 80. 81. n. XCIX. p. 364.—370. 381.—383. n. CXXVIII. CXXIX. p. 500.—503. n. CLXI. p. 588. & n. CXCIX. p. 721.—726. — lin. 24. et adiecta eiusdem *Prolusionibus in Palaephatum*, *Lipsiae*, 1771. 8. p. 79.—102.

p. 104. ad CAPITONEM.) Attamen *Io. Barthol. Riederer*, in *Nachrichten zur Kichen-Gelehrten und Bücher Geschichte*, 4te Band, *Altorf.* 1767. 8. p. 1.—10. descripsit *Psalterium Ebraicum studio & opera huius Capitonis euulgatum*, *Basileae* 1516. — *Freytag Adparat. Litterarius*, Tom. I. n. CXXIII. p. 353.—355. — Auctor *Athenarum Rauricarum*, in *Professoribus Theologiae*, n. XVII. p. 10.—12. & in *Addendis*, p. 458.

p. 105. ad PFLVGIVM.) Imago ante *Schamelii Numburgum Literatum.* — Memorabilis est eius *Epistola* ad *Barthol. Amantium* A. 1534. scripta, quae extat in principio *Inscriptionum SS. vetustatis*, e qua cognoscimus, ipsum non satis intellexisse cuius illa vetustatis monumenta generis essent, quae *Apianus* conquisiverat.

p. 106. ad WILLICHIVM.) *Crenii Animadverf. Philolog. Part.* III. p. 230. — *Burc. Gotth. Struvius* in *Thesauro variae eruditionis*, f. *Bibliotheca Antiqva* A. 1705. mens. *Novembri*, p. 532.—534.

p. 107. ad BARLANDVM.) *Crenii Animadv. Philol. Part.* VII. p. 197.

— ad THYLESIVM.) *Lil. Gregor. Gyraldus*, *Dial. I. de Poëtis*, p. 543. *Oper.* — *Freytag. Adparat. Litterarius*, Tom. II. n. CIV. p. 1038. 1040.

— ad FINAEVM.) *Scaevol. Sammarthanus*, L. I. *Elogior* n. XXIII. p. 48. 49.

p. 108. ad CORDVM.) *Frid. G. Freytag Adparatus Lit-*

te-

terarius, Tom. II. n. XCVIII. p. 979.—982. & *Tom.* III. p. 79.

— ad PELLICANVM.) Cf. *Freytag Adparatus Litterarius*, Tom. III. p. 189. — Auctor *Athenarum Rauricarum*, *Basil.* 1778. 8. in *Professoribus Theologiae*, n. XIX. p. 17. 18. & in *Professoribus L. Hebraeae*, n. II. p. 442.

p. 109. ad DONATVM.) *Lil. Gregor. Gyraldus*, *Dial.* I. *de Poëtis*, p. 545. *Oper.*

p. 110. ad GVICCIARDINVM.) Numus eius extat in *Museo Mazzuchelliano*, Tom. I. Tab. XLVIII. n. II. ad p. 211. — *Iust. Lipsius* in *Notis* ad I. *Politic.* c. IX. p. m. 19. — *Io. Fabricii Histor. Bibl.* Part. III. p. 380. 381. — *Menckeniorum Bibliotheca doctorum militum*, n. CVI. p. 227.=229.

p. 111. ad BAYFIVM.) *Scaev. Samnarthani Elogior.* L. I. n. VIII. p. 22. 23. — *Ce qve dit Mr. Baillet, qve Lazare de Baif a fait des Epigrammes, n'est pas veritable. L'Anti Baillet* de *Menage*, Part. I. n. XLIII. p. 51. Tom. VIII. *Bailleti Iudicior.*) — *Freytag Adparatus Litterarius*, Tom. II. n. CIII. CIV. p. 1037.=1040. & Tom. III. n. LXXXV. LXXXVI. p. 311.=313.

— ad REGIVM.) vno anno citius commemorari potuisset, si mihi succurrisset, quae postea in manus meas, aliud agendo, inciderat eius *Responsio ad Theobaldi Billicani de verbis coenae dominicae, & opinionum varietate Epistola.* cui responsioni subscriptum est *Augustae Vindelicorum* 8. *Dec. Anno* MDXXV. *Theobaldi* autem *Billicani ad Vrbanum Regium*, qvae penes me est, Epistola prodiit *Wittembergae.* 1526. 8.

p. 112. ad SICHARDVM.) lin. 15. item *Disciplinarum liberalium orbem ex P. Consentio et M. Aurelio Cassiodoro*, *Basileae*, apud Io. Bebelium 1528. 4. et *Caelii Aureliani*, *Sicensis*, *Tardarum Passionum Libros V.* & *Oribasii Sardi*, *Iuliani Caesaris Archiatri*, *Euporiston Libros III. Basileae*, apud *Henr. Petrum* 1529. fol. emisit. — Auctor *Athenarum Rauricarum*, in *Professoribus Eloquentiae.* n. I. p. 308. =310.

p. 113. ad GNAPHEVM.) *Crenii Animadv. Philol.* Part. VIII. p. 61.

Digitized by Google

p. 113. ad *Academiam* MARBVRGENSEM.) *Jo. Guil. Kraft de origine & fatis Academiae Marburgenſis*, in eius *Obſervationum Sacrarum Faſciculo Octauo*, *Marburgi*, 1767. 8.

— ad *Johannem* BOVCHET.) Pictavienſis. Verſificator quoque Gallo-Francicus, iam ab A. 1507. clarus fuiſſe perhibetur, argum Abbatis *Gouieti*, in *Bibliotheca Francica*, Tom. XII. p. 436=439. v. quoque eumdem in *Bibliotheque Françoiſe*, Tom. XI. p. 242.=339. Nat. 1476.= .

p. 114. ad *Robert·* STEPHANVM.) *Roberti Stephani Tabulae de Schematibns* in *Rhetorica Phil. Melanchthonis*, & in *Eraſmum de duplici copia*, *Pariſ.* 1529. 8. *De recta graeci & latini Sermonis pronunciatione*, *Pariſ.* 1530. 8. (v. *Catal. Burmann.* octavo n. 1714. 1715.) *Anicii Manlii Severini Boëthii Commentarius in Topica Ciceronis*, tertia editio, *Pariſ.* 1535. ex officina *Roberti Stephani* 8. *Elucidarium Torrentini* auxit & edidit: *Dictionarium propriorum Nominum* virorum, Mulierum, Populorum, Montium, ceterorumque locorum. Pariſ. 1541. (v. *Proſper Marchand Dictionaire Hiſtorique*, Tom. II. voc. *Hermann. Torrentinus*, p. 285. 286.) — Imago quoque apud *Jacob Verheiden*, *l. l.* p. 126.=129. — vid. *Pauli Colomeſii Gallia Orientalis*, p. 22.=25. — *Crenii Animadv. Philol.* Part. XVI. p. 44.=46. — *Proſper Marchand Dictionaire Hiſtorique*, Tom. I. voc. (Robert) *Eſtienne*, où *Etienne*, p. 229.=233. — *Oſmont Dictionaire Typographique*, Tom. II. p. 229. 230.

p. 116. ad *Andream* ALTHAMERVM. lin. 26. et p. 1121. =1123.

p. 117. ad CRVCIGERVM.) Icon quoque apud *Verheiden*, l. l. p. 40.

— ad LONICERVM.) *lin.* 15. inſerantur: *Nicandri Theriaca & Alexipharmaca*, *latine vertit cum ſcholiis Coloniae*, *opera Johannis Soteris* 1531. 4. — *lin.* 28. et in *Boerhave Methodo Studii Medici*, p. 175.

— ad THORINVM.) *lin.* 34. in aedibus *Andreae Cratandri*, menſe Auguſto MDXXVIII. cui *de re Medica Volumini* inſunt. (1.) *Epheſii Peripatetici*, *& vetuſtiſſimi Archiatri artem medendi Iſagoge hactenus non viſa*, p. 1.=10. (2.) *Ori-*

ribaſii Sardiani Fragmentum de victus ratione, quolibet anni tempore vtili, antea nunquam editum, p. 10. 11. (3.) *C. Plinii Secundi* (vel potius Plinii Valeriani) *de re Medica Libri V. accuratius recogniti*, & (nothis ac pſeudepigraphis ſemotis) *ab innumeris mendarum millibus fide vetuſtiſſimi Codicis repurgati.* p. 12.=98. (4.) *L. Apuleii Madaurenſis, Philoſophi Platonici de herbarum virtutibus vere aurea & ſalutaris hiſtoria, e tenebris eruta, & a ſitu vindicata.* p. 99.=123. (5.) *Libellus vtiliſſimus de Betonica, quem Antonio Muſae quidam, nonnulli Apuleio adſcribendum autumant.* p. 124. 125. (Cf. *Fabricii Bibl. Lat.* L. II. c. XIII. p. 416. Tom. I.) Proximo quoque A. 1529. *Baſileae* apud *Andr. Cratandrum* prodiit *Epiphanii, Epiſcopi Cypri, de Prophetarum vita & interitu Commentarius Graecus, vna cum interpretatione e regione latina, Albano Torino* interprete 4. ⊖. 1549 vel. 1550. Adde: *Fabric. Bibl. Graec.* L. VI. c. 7. p. 578. *Vol.* XII. it. L. VI. c. IV. p. 44. *Vol.* XIII. — Auctor *Athenarum Rauricarum* in Profeſſoribus *Medicinae Theoreticae*, n. III. p. 206. 207. et in *Profeſſoribus Rhetoricae*, n. I. p. 283.

p. 119. ad DVBRAVIVM.) *Effigies virorum eruditorum atque Artificum Bohemiae & Moraviae vna cum brevi vitae operumque ipſorum enarratione*, Parte II. *Pragae* 1775. 8. p. 6. ſeq.

— ad GVINTERVM.) *Hallerus*, Tom. II. ad *Boerhavii Methodum*, p. 849. eum vulgari dialecto *Günther* appellat. — lin. 21. inſere: *Oribaſii Commentaria* in *Aphoriſmos Hippocratis*, primum latine, Pariſ. 1533. 8. apud *Simonem Colinaeum*, & *Alexandrum Trallianum*, latine, *Argentorati* 1549. 8 poſtea graece & latine, Baſileae 1556. 8. vid. *Fabricius* in *Bibl. Graec.* L. VI. c. 7. p. 578. *Vol.* XII. et in *Elencho veterum Medicorum*, p. 258. *Vol.* XIII. — *Hallerus* ad *Herm. Boerhaave Methodum Studii Medici*, Tom. I. p. 499 500. et Tom. II. p. 849. in *Bibliotheca Anatomica*, Tom. I. L. IV. §. CLVII. p. 174. & in *Bibliotheca Medicinae Practicae*, Tom. I. L. IV. n. CCXXXIV. p. 517=519.

p. 120. ad HALOANDRVM.) lin. 3. poſt: hoc anno, inferatur: *Inſtitutionum ſ. Elementorum D. Iuſtiniani Libros quatuor, Norembergae*, 1529. 4. & — Eius imago cernitur

tur in limine *Franc. Caroli Conradi Parergorum.* — *Pantaleon Prosopograph.* Part. III. p. 176. — *Freytag Adparatus Litterarius*, Tom. III. n. XCI. p. 331.=335.

p. 121. ad CLENARDVM.) *Scaliger* in *Scaligeranis Primi*, voc. *Clenardus.*

— ad RINGELBERGIVM.) *Opera* eius *apud Gryphium* 1531. 8. laudat *Catal. Bibl. Burmann. Octavo*, n. 1955. Nat. 1499. circiter = . v. *Paqvot Mémoires*, Tom. IV. p. 440. =448.

p. 122. ad GRAPHAEVM.) lin. 18. edidit pro monstroso *edididit.* Eius imaginem conspiciendam dedit *Dan. Gerdes* in *Historia Euangelii renovati*, §. VI. ad. p. 20. — *Freytag Analecta Litteraria*, p. 396. — *Paqvot Mémoires*, Tom. VI. p. 187.=196.

p. 122. ad ALCIATVM.) lin. 26. inserendum est adiunctum: summam. Non enim nego longe maturius seu Monumentis colligendis, seu *Praetermissis*, *Dispunctionibus*, *Declamationibus*ue suis ad illud sibi culmen sensim paulatimque viam muniisse. Ab Anno certe 1508. iam ad scribendum animum suum adiunxisse videri, vel subscriptio Praefationis *Monumentorum Mediolanensium*, mei saltem exempli, docet. Neque veritas illius anni, aetatis tum *Alciatinae* sexto & decimo anno elevari debuerat a viro docto, *Iuglero*, quandoquidem vel *Hugonis Grotii*, *Martianum Capellam* Anno aetatis quarto & decimo edentis, exemplum minoris adhuc aetatis fidem praestat. Sic etiam *Bononiae*, Annum 1513. subscripserat Praefationi *in tres posteriores Codicis Iustiniani Libros Annotatiunculis* praemissae p. m. 554. edit. *Paradoxorum* eius *Lugdun.* 1546. 8. — Imaginem quoque eius praeferunt *Franc. Caroli Conradi Parerga*, *Helmstadii*, 1740. 8.

vid. *Scaliger* in *Scaligeranis Secundis.* voc. *Alciat.* — *Bayle Remarques Critiques sur le Dictionaire de Moreri*, voc. Alcia. — *Goniet Bibliotheque Françoise*, Tom. VII. c. 3. p. 77.=86. — *Freytag Adparatus Litterarius*, Tom. II. n. XVI. p. 761.=764. et *Tom.* III. n. CXIIX. p. 466.=468. — *Jo. Frid. Iglers Beytraege zur Juristischen Biographie*, Tom. III. Part I. n. III. p. 14.=43. cui tamen p. 36. 37. n. 18. ignotum fuisse videtur, quid hac in causa, vel a me, *Lipsiae*, 1746. vel

vel a *Francisco Antonio Zacharia*, Mediolanensi 1747. actum fuerat.

p. 124. ad BONAMICVM.) lin. 8. Foroiuliensis, pro Foroiulienis. *Crenii Animadv. Philolog.* Part. IV. p. 60.=67. & *Part.* IX. p. 138. s. — *Vita Lazari Bonamici a Jo. Baptista Verci conscripta*, *Venetiis* 1770. 8.

p. 125. ad FRACASTORIVM.) *Syphilin* eo anno, *Veronae* 4. et de *vini temperatura* librum *Venetiis*, 1534. 4. edidit. vid. *Scaliger* in *Scaligeranis Primis*, voc. *Fracastorius*. — *Fabricius* in *Elencho Medicorum*, p. 190. Vol. XIII. *Bibl. Graecae*. — *Herm. Boerhavii Methodus studii Medici*, ex recognitione *A. Halleri*, Tom. II. p. 582. s. 679. 846. *Haller* in *Biblioth. Medicinae Practicae*, Tom. I. L. IV. n CCXXXVII. p. 522. 523.

ad p. 125 | 1530. | *Bartholomaeus* CAVALCANTIVS, vel CAVALCANTES, Patricius Florentinus, Rhetor, & Philologus Patavinus, arg. *Vossii* de *Scient. Mathemat.* c. LXXI. §. 14. p. 424. Nat. 1503.=o. 1562.

vid. *Io. Matth. Toscani Peplus*, L. IV. n. CLXI. p. 494. s. — *Nic. Comneni Papadopoli*, l. l. Tom. II. L. II. c. XI. p. 213. 214. — *Gibert Jugemens sur les Auteurs de la Rhetorique*, p. 187.=189. Tom. III *Judiciorum Bailleti*.

p. 127. ad SADOLETVM.) *Crenii Animadvers. Philolog.* Part. II. §. VI. p. 17. 18. Part. XI. p. 182. 183. — *Freytag Adparatus Litterarius*, Tom. III. n. LVI=LVIII. p. 219.=231.

p. 128. ad Iul. Caes. SCALIGERUM.) *Ioseph. Iustus Scaliger* subinde in *Scaligeranis* suis *Primis*, & *Secundis*, veluti in *Primis*, vocibus: *Brugnolus. Langve. Lingva Hebraica. Mathematici.* Jos. *Scaliger.* in *Secundis*: voc. *Burdonius* & Ioseph. *Scaliger.* — *Scaevol. Sammarthanus*, L. I. *Elogior.* c. XXVII. p. 53.=56. — *Crenii Animadv. Philolog. Part.* IV. §. VI. p. 205. 206. *Part.* V. p. 131. s. 213. s. *Part.* VI. p. 91. s. *Part.* XI. p. 19. 20. *Part.* XIII. p. 120. & *Part.* XVIII. p. 35. — *Fabricius* in *Elencho Medicorum veterum*, p. 305. Vol. XIII. *Bibl. Graec.* — *Freytag Adparatus Litterarius*, Tom. III. n. CLXV. p 599.=602. — *Haller Biblioth. Anatomica*, Tom. I. L. IV. §. CXCIII. p. 211.

Digitized by Google

p. 130. ad CONTARENVM.) *Scaliger*, in *Scaligeranis Primis*, voc. *Contarenus.* — *Freytag Adparatus Litterarius.* Tom. III. p. 239.

p. 131. ad FLAMINIVM.) *Scaliger*, in *Scaligeranis Primis*, voc. *Flaminius.* — *Des Traductions de Marc-Antoine Flaminius*, in *Gouiet Bibliotheqve Françoiſe*, Tom. VII. c. 3 p. 66.

p. 132. ad SPERONIVM.) *Io. Alb. Fabricii Centuria Plagiariorum*, n. XXVII. p. 34.

— ad TRISSINVM.) Iam A. 1524. Tragoediam *Sophonisbam Romae*, forma qvarta. item *Rime*, in *Vicenza*, 1529. 4. ſcripſiſſe dicitur, ſi fides habenda I. B. L. *Oſmonto* in *Dictionaire Typographiqve*, Tom. II. p. 283. 284.

p. 133. ad VERGERIVM.) Imago eius apud *Jac. Verheiden*, l. l. p. 151.=155. — *Freytag Adparatus Litterarius.* Tom. III. n. CXXXV. p. 532.=535. — *I. B. L. Oſmont Dictionaire Typographiqve*, Tom. II. p. 313.=315.

p. 134. ad RVELLIVM.) Superiori iam anno *Celſum* & *Scribonium Largum de Compoſitionibus Medicamentorum*, *Pariſ.* 1529. Fol. vulgauit. — *Scaev. Sammarthanus*, L. I. *Elogior.* n. VI. p. 18. 19. ed. *Heum.* — *Haller* in *Herm. Boerhavii Methodum Studii Medici*, Tom. I. p. 172.

p. 134. ad MAROTEM.) Anno certe 1533. edidit non multum diſſimilis ſui hominis *Franciſci Villonis* opera. *Les Oeuvres de Françoys Villon, de Paris.* vid. l'*Abbé Gouiet Bibliotheqve Françoiſe*, Tom. X. p. 418. vbi etiam quae ſcripſit de *Marotis* patre *Johanne*, & filio *Clemente* lectu non iucunda ſunt. Tom. XI. p. 1=86. & Tom. XII. p. 418.= 422. — add. *Scaev. Sammarthan.* L. I. *Elogior.* c. XIV. p. 33.=35.

p. 135. ad TIRAQVELLVM.) *Scaev. Sammarthan.* L. I. *Elog.* c. XXIX. p. 58. 59. — *Terraſſon Hiſtoire de la Jurisprudence*, Part. IV. §. IX. p. 454. 455.

p. 136. ad VATABLVM.) *Scaliger*, in *Scaligeranis Primis.* voc. *Vatablus*, & in *Secundis*, voc. *Vatabli.* — *Pauli Colomeſii Gallia Orientalis.* p. 8.=11. — *Io. Alb. Fabricii Centuria Plagiariorum* n. LXIX. p. 77. — I. B. L. *Oſmont Dictionaire Typographiqve.* Tom. II. p. 308.

p. 137. ad PAGNINVM.) *Scaliger*, in *Scaligeranis Secundis.*

Digitized by Google

dis. voc. Santes *Pagninus.* — *Freytag Adparatus Litterarius.* Tom. III. n. XLIV. p. 177.=182.

— ad BALEVM.) Imago eius apud *Jac. Verheiden*, l. l. p. 146.=150. I. B. L. *Ofmont Dictionaire Typographiqve*, Tom. I. p. 70.

p. 138. ad AGRIPPAM.) *Querela ſuper calumnia ob declamationem de vanitate Scientiarum, & de incertitudine, & vanitate ſcientiarum Declamatio* 1531. & 1533. 8. (in *Auctario Catal. Bibl. Traiect. Miſcell.* p. 25.) *H. Corn. Agrippa de occulta Philoſophia*, Coloniae 1533. fol. (*Catal. Bibl. Trai.* p. 63. et *Catal. P. Ant. Crevennae*, Vol. II. p. 87.) *Agrippae Operum pars poſterior*, Lugduni, 8. (*Catal. Bibl. Trai.* p. 115.) vid. *Scaliger*, in *Scaligeranis Primis.* voc. *Agrippa.* — *Crenii Animadv. Philol.* Part. V. p. 133. — *Freytag Adparatus Litterarius*, Tom. I. n. X. XI. p. 37.=42. & Tom. III. p. 148. it. n. XXXVI. p. 150. 151. — *Ofmont Dictionaire Typograph.* Tom. I. p. 11.

p. 139. ad BRENTIVM.) Ineditae Epiſtolae apud *Crenium Anim. Philol.* Part. III, p. 146. Part. X. p. 221.=227. add. *Part.* XIX. p. 86. 87.

— ad CARIONEM.) *Georg. Sabinus* in *Epitaphio Joannis Carionis* IV. *Elegiar.*

Haec tibi poſt obitum ſtatui monimenta Sabinus
Nominis vt viuat, Cario, fama tui.

p. 140. ad COPERNICVM.) *Crenii Animadv. Philolog.* Part. IV. p. 192. — *Nachricht von Nic. Copernik mit deſſen Bildniſſe*, (*Deutſche Mercurius*, 1776. IV. Stük p. 169.)

p. 141. ad GRYNAEVM.) Imago ap. *Iac. Verheiden*, l. l. p. 60. — Eius Epiſtola non magni momenti extat ap. *Crenium Anim. Philol.* Part. XVI. §. VI. p. 54. f. — *Freytag Adparatus Litterarius*, Tom. III. p. 497. f. — Auctor *Athenarum Rauricarum*, in *Profeſſoribus Novi Teſtamenti.* n. II. p. 69.=72.

p. 142. ad MICYLLVM.) *Freytag Adparatus Litterarius.* Tom. III. p. 381. & 386.

— ad MVNSTERVM.) Icon apud *Iac. Verheiden*, l. l. p. 63. — Editionem *Coſmographiae* eius rariſſimam *Baſil.* 1569. fol. deſcripſit *Adam. Henr. Lackmannus* in *Annalium Typo-*

Digitized by Google

graphicorum selectis quibusdam Capitibus. c. XII. p. 160. — vid. *Scaliger* in *Scaligeranis Secundis.* voc. *Munsterus.* — *Crenii Animadv. Philolog. Part.* V. p. 162 f. Part. VII. §. V. p. 93=114. 129. 130. — Auctor *Athenarum Rauricarum*, in *Professoribus veteris Testamenti.* n. III. p. 22=24. & in *Professoribus L. Hebraeae*, n. III. p. 442.

p. 144. ad DRACONITEM) Cf. *Freytag Adparat. Litter.* Tom. III. n. VII. p. 36=40.

p. 145. ad ELIAM.) *Vita Eliae Levitae, Germani eiusque Neostadiensis ad Aissum, auctore Ge. Christo. Oertel, Neostadiensi ad Aissum.* 1776.

— ad LEONEM.) LEO IVDA vel IVDAE. *Crenii Animadv. Philolog.* Part. XV. p. 52.

p. 146. ad PARACELSVM.) *natus in pago Gaiss*, inquit *Haller*, ad *Boerhavii Methodum Studii Medici*, Tom. II. p. 587. *ex familia Höhiner etiamnum superstite.* vid. *Scaliger* in *Scaligeranis Primis* voc. *Paracelsus.* — *Fabricius* in *Elenchis Medicorum*, p. 434. 435. Vol. XIII. *Bibl. Gr.* — *Freytag Analecta Litteraria*, p. 973. 974. — *Haller* ad *Boerhavii Method.* Tom. II. p. 587. 720. 721. 848. 849. *Bibliotheca Medicinae Practicae*, Tom. II. L. V. n. CCXLVIII. p. 2.=12. & *Biblioth. Chirurgica*, Tom. I. L. IV. §. C. p. 183.=185. Auctor *Athenarum Rauricarum*, in Professoribus *Medicinae.* n. VI. p. 170.=173. — *Nachrichten von Theophrastus Paracelsus, mit dessen Bilde.* (*Deutsche Mercurius* 1776. III. Stuk p. 85. 281.)

p. 148. ad LONGOLIVM.) Eius in *Elegantias Laur. Vallae* Scholia exhibet editio mea *Basileensis per Nicol. Bryling* 1545. 8. — vid. *Cannegieterus* in Praefat. ad *H. Harii Librum Tristium*, p. XII. & in *Indice.* voc. *Longolius.*

p. 149. ad Acad. CORONIENSEM.) leg. CORONENSIS.

p. 150. ad GAVRICVM.) *Scaliger*, in *Scaligeranis Secundis*, voc. *Gauricus.* — *Freytag Adparatus Litterarius*, Tom. III. n. CCIII.=CCV. p. 733.=759.

p. 151. ad SERVETVM.) Cf. *Haller Biblioth. Anatom.* Tom. I. L. IV. §. CLXXXI. p. 204. — *I. B. L. Ortmann*

Digitized by Google

mont Dictionaire Typographique Tom. II. p. 207. 208.

p. 152. ad PICTORIVM.) In Epiſtola ad *Vdalricum Wirtnerum* praemiſſa ſe vocat *apud nobile Briſacogeae Friburgum Scholaſticae iuuentutis moderatorem.*

— ad STVRMIVM.) corrige: Eiffalanus, ditionis Treuirenſis. — *Crenii Animadverſ. Philolog.* Part. I. p. 32. *Part.* VI. p. 142. ſ.

ad. p. 152. | 1531. | *Wolfgangus* MVSCVLVS, Duſa-Lotharingus, Theologus Zwinglianus, & Philologus Bernas, eo anno Auguſtam Vindelicorum venit Euangelii nunciandi & interpretandi cauſa.

Nat. 1497.=☉. 1563.

Icon eius in *Boiſſardianis* Tabulis, n. CLXXXIX. apud *Iac. Verheiden*, l. l. p. 99.=102. & in numo *Muſei Mazzuchelliani*, Tom. I. Tab. LXVIII. n. III. ad. p. 318.

vid. *Pantaleonis Proſopographia*, Part. III. p. 363.=366. vbi *relicta*, inquit, *textrina ad Theologiae ſtudia ſe applicuit.* — *Pope-Blount*, p. 621.=623. — *Baillet Jugemens*, Tom. II. p. 399. n. 849. de eius *Anti-Coddaeo*, in *Satires Perſonelles* Tom. VI. *Jugemens*, n. 11. §. 2. p. 31. 32. — *Bayle Dictionaire*, Tom. III. voc. (Wolfgang) *Muſculus*, Theologien. — *Crenii Animadv. Philolog.* Part. VII. c. III. §. IV. p. 147.=154. — *Gottl. Krantzius* ad *Conringium*, l. l. Saec. XVI. c. I. p. 161. (z.) *Io. Fabricii Hiſt. Bibi.* Part. I. p. 99. 100. 349. et Part. II. p. 202. ſ. — *Catal. Bibl. Bunav.* Tom. I. Vol. II. p. 1461.

p. 154. ad BLAVRERVM.) Cf. *Freytag Adparatus Litterarius*, Tom. III. p. 195.

p. 154. ad SABINVM.) diſcipulus *Philippi Melanchthonis* teſte ipſo *G. Sabino*, II. *Elegiar* in *Hodoeporico Itineris Italici:*

Qui rude formaſti teneris Praeceptor ab annis
Artibus ingenium per duo luſtra meum.

Idemque eius gener, primus Academiae Regiomontanae Rector, teſte *Georg. Chriſto. Piſanskio* in *Hiſtoria Literariae Pruſſiae* Part. II. §. 19. p. 30. §. 26. p. 41. — vid. *Crenii Animadverſ. Philol.* Part. VI. p. 209.=216. vbi eius Epiſto-

la ad *Sleidanum*. Cf. *Freytag Adparatus Litterarius*, Tom. III. p. 373. et 378.

ad p. 155. | 1531. | *Jacobus* SPIEGELIVS, Seleſtadienſis, Beati Rhenani ſororis Filius, ICtus, & Philologus, hoc anno *Guntheri Ligurinum* Argentorati fol. edidit. Annum vero 1537. ſubſcripſit Scholiorum ſuorum Praefationi ad *Antonii Panormitae de dictis & Factis Alphonſi Regis Arragonum* Libros, quae ſcholia in nova editione *Io. Felicis Paleſii*, *Patavini*, *Facis Criticae Gruterianae*, Tom. II. p. 24.=176. ſuis *Panormitae* librorum locis inſerta leguntur.

p. 156. ad MEYERVM.) *Paquot Mémoires*. Tom. VII. p. 136.=143.

p. 157. ad NOGAROLAM.) *Scaliger*, in *Scaligeranis Secundis*. voc. *Nogarola*.

p. 157. ad CALVINVM.) *Scaliger*, in *Scaligeranis Primis*, voc. *Calvinus*, & *Secundis*, voc. in *Apocalypſin*, *Calvin.* — p. 158. lin. 7. *de Artibus Liber*. p. 246. & — add. *Crenii Animadv. Phil. Part.* XI. p. 135. cur in Apocalypſin neque ſcripſerit, neque interpretatus ſit, *Part.* XV. p. 111. 112. — *Catal. Bun.* Vol. III. p. 2156. — *Levensbeſchryving van eenige voornaame Mannen* &c. Part. I. p. 1.=27.

p. 158. ad *Leonard.* FVCHS.) *Scaliger*, in *Scaligeranis Primis*. voc. *Fuchſius*. — *Haller* in *Methodum Boerhavianam ſtudii Medici*, Tom. I. p. 173. ſ. *Bibliothec. Botanica*, Tom. I. L. IV. § CLXXVIII. p. 201. 202. *Biblioth. Medicinae Practicae*, Tom. I L. IV. n. CCXXXVIII. p. 523.=527. & *Bibliothec. Chirurgica*, Tom. I. L. IV. §. CIV. p. 189. 190.

ad p. 158. | 1532. | recenſeri debuerat *Herm.* CRVSERVS, qui infra ad 1550. commemoratur.

p. 159. ad MANVTIVM.) *Scaliger* in *Scaligeranis Primis*. voc. Paul. *Manutius*, & in *Secundis*. voc. *P. Manuce.* — *Io. Alb. Fabricii Centuria Plagiariorum*, n. XXXV. p. 42. 43.

p. 162. ad TALAEVM.) *Talaei Admonitio ad Adr. Turnebum*, Pariſ. 1556. 8. indicatur in *Catal. Burman. Octav.* n. 968.

— ad AGRICOLAM.) *Scaliger*, in *Scaligeranis Primis*. voc. *Agricola*, & *Erasmus*. item in *Secundis*, voc. *Agricolam.* — *Frid.*

Frid. Gotth. Freytag Adparatus Litterarius, Tom. II. n. XII. p. 750.=752. — *Catal. P. A. Crevennae*, Vol. II. p. 124. — *Osmont Dictionaire Typographique*, Tom. I. p. 10. 11.

p. 163. ad CORNARIVM.) *Hippocratem* quoque ad vetustos Codices collatum graece edidit, Basileae 1538. fol. cum *Galeni Glossis Hippocratis*, a p. 542.=562. vid. *Fabric.* in *Elencho Medicorum Veterum*, p. 252. Vol. XIII. *Bibl. Graec.* — *Haller Bibliotheca Medicinae Practicae*, Tom. I. L. IV. n. CCXXX. p. 512. 513.

p. 165. ad GELENIVM.) *Crenii Animadv. Philolog.* Part. VII. p. 7. *Part.* IX. p. 220.

p. 166. ad *Viglium* ZVICHEMIVM.) Non *Vigilius* scribitur, sed constanter *Viglius*, atque bifariam nomen eius sic edi solet, mox: VIGLIVS AYTA A ZVICHEM, mox: VIGLIVS ZVICHEMVS ab AYTA (vulgo: *Viglius van Aytta van Zuichem.*)

Imago eius cernitur frequenter in numis, a *Ger. Loonio* euulgatis, in *Numis Historicis*, Tom. I. L. I. ad A. 1559. p. 42.=44. & p. 55. 56. — vid. Synopsis Chronologica Viglii in *Analect. Belgic. Cornel. Paul. Hoynck van Papendrecht*, Tom. I. — *Crenii Animadv. Philolog.* Part. XIV. p. 27. — *Terrasson Histeire de la Jurisprud.* Part. IV. §. IV. p. 389. — *Cannegieter*, in *Indice* ad H. *Harii Tristium* Libros, voc. *Viglius.* — *Levensbeschryving van eenige voornaame Mannen*, Part. IV. p. 75.=88.

p. 168. ad TRINCAVELLAM.) *Freytag Adparat. Litterarius*, Tom. III. n. CLVIII. p. 581.=583. — *A. Haller Bibliothec. Medicinae Practicae*, Tom. II. L. V. n. 262. p. 46.=48.

— ad GYRALDVM.) Edidit quoque graece et latine *Sethi Simeonis, Magistri Antiochiae Syntagma de Cibariorum facultate*, Basileae 1538. 8. sub titulo: Συμεωνος Μαγιστρε Αντιοχειας τε Σηθι Συνταγμα κατα στοιχειον περι τροφων δυναμεων. vid. *Scaliger*, in *Scaligeranis Secundis.* voc. Lilius *Giraldus.* — *Freytag Adparat. Litterar.* Tom. III. n. CXIV. CXV. p. 441. =453.

p. 170. ad *M. Hieronymum* VIDAM.) *M. Hieronymi Vidae*, *Cre-*

Digitized by Google

Cremonenſis, *Albae Epiſcopi*, *Opera*, *Cremonae* 1550. 8. de qua editione ſigillatim egit *de Sallengre Mémoires de Literature*, Tom. I. Part. I. Art. X p. 135.=139. — *vid. Scaliger*, in *Scaligeranis Primis*. voc. Hieronymus *Vida*. — *Gouiet Bibliotheque Françoiſe*, Tom. VII. c. IV p. 92.=102. Tom. VIII. p. 404. — *Oſmont Dictionaire Typographique*, Tom. II. p. 321.

Eius vero *Chriſtiados* data opportunitate, haudquaquam poſſum, vt ſoliuagae τῶπάνυ *Io. Alb. Fabricii* chartae, quae cum *Gruteri Face Critica*, manu eius notata, ad me peruenerunt, omniumque eiusmodi carminum epicorum, ad exemplum Homeri & Virgilii effictorum, indicem κατὰ στοιχεῖα exhibent, aut diutius errent, aut aliquando fortaſſis intereant. Proinde hoc Emblema Lectoribus meis non ingratum fore ſpero. Eſt autem huius formulae:

Multi exemplo Iliadis Homericae, *vel Aeneidos Virgilianae*, *vel Achilleidos Statianae excitati recentiori aeuo ſub ſimili titulo ingenii ſui monumenta edere inſtituerunt*:

Albertini Muſſati *Achilleis*, atque *Eccerinis*, duae Tragoediae, de quibus dixi in Bibliotheca mediae Latinitatis.

Antonii Gariſſolii *Adolphidos*, ſiue de bello Germanico, quod Guſtavus Adolphus geſſit, Poëma. Montelbani, — 1649. 4.

Philippi Gualteri *Alexandreis* de rebus geſtis Alexandri M. Libri X. circa A. C. 1171. ſcripti, carmine heroico, de quibus T. 3. Bibl. Lat. Medii aevi p. 328.

Libros *Alexandreidos* carmine ſcriptos ab Hadriano Imp. nescio quo auctore tradit Mandoſius, Tom. 2. Bibl. Roman. p. 219.

Arriani Poëma Graecum heroicum Libris XXIV. cui titulus Ἀλεξανδρίας, a Suida memoratur.

Francisci Remundi, S. I. *Alexias*, Neapoli. 1719. form. minore.

Camilli Querni, qui Leonem X. Archipoëta delectus, *Alexiadem* ſupra viginti millibus verſuum ab eo decantatam memorat Jovius in Elogiis, p. 156.

Gabrielis Chiabrera *Amedeida* al Sereniſſimo Carolo Emanuel, Duca di Savoia. Genoua 1620. 4. et inter Chiabrera Poëmata, Romae 1718. 8. Pa-

Digitized by Google

Paſchalis Robini *Angiade*, où hiſtoire de Aniou. vide Crucimanii Bibl. Gallicam p. 403.

Joſephi Iſcani Devonii *Antiocheidem*, de bello Antiocheno, laudatam Camdeno in Britannia, & Jo. Lelando, nemo hactenus in lucem protulit.

l'*Aſincide* de Pier Giuſeppe Giuſtiniano, Poëma ineditum, memoratum Soprani, p. 243. Scriptorum Liguriae.

Antoniados de S. Antonio Libros IV. ad Eugenium IV. ſcripſit Mapheus Vegius.

Antoniniados Libros XXX. Gordianus ſenior Imper. de vita Imperatorum Antonini Pii et Philoſophi verſibus diſertiſimis iudice Capitolino in Gordianis c. 3.

Sigismundi Guindani *Auſtriados* de rebus Caroli V. Libri XXIV. A. 1551. vid. Ariſium Tom. 2. Cremonae Literatae T. I. p. 125. Diarium Venetum eruditorum Italiae. Tom. 13. p. 216.

Richardi Bartholini *Auſtriados*, ſeu de Bello Norico Libri XII. cum Guntheri Ligurino Argentor. 1531. & in Iuſti Reuberi Scriptoribus, cum Ioachimi Vadiani notis, Francof. 1584. Hanov. 1619. Francof. 1726. fol. (*)

Ioſephi Magdalenae, Panormitani, *Barcellionade*, Poëma eroico e macheronico, Panormi 1653. 4.

Timothei Botonii, Ord. Praed. *la Baſilidiade*, Storia de i quatro libri de i Regi, in verſi Toſcani ſciolti. Memorat Iacobus Echard, in Bibl. Scriptorum Dominicanorum, Tom. 2. p. 304.

P. Nicolai Alexii, Ord. Praed. *Baſiliadis* Libri IV. carmine latino. Id. p. 273.

Belgidos de bello A. 1629. geſto in Belgio, Harlem. 1631. 4.

Petri de Ponte Ceci *Bertiniados* Libri IV. Pariſ. 1610. 4.

Virgilii Gleiſſenbergii *Boleſlaidos*, de Beleſlao Secundo, Poloniae Rege, qui S. Stanislaum occidit Libri VI. Ratisbonae 1722. 8. (**)

Jo.

(*) *Auſtriados* Libri II. Joachimi Mynſingeri, Baſil. 1540. 4. et *Neccharides* Eiusdem, ibid. eod. Ann. 4. (*Sax.*)

(**) Melchior. Barlaei *Brabantiados* Libri V. *Antwerp.* 1564. 8. (*Sax.*)

Digitized by Google

Joannis Morocurtii *Brunoniados*, ſive de vita S. Brunonis, Libri IV. Antwerp. 1640. 4.

La *Buccbereide* di Lorenzo Bellini, Fiorentino, Poëma *in* laudem variolarum.

Sylveſtri Gyraldi Libri *Cambreidos*. vide Bibl. Mediae Latinitatis (Tom. III. p. 183.)

Hugolini Verini, Florentini *Carliados*, de geſtis Caroli M. Libri XV. Giornale de' letterati d'Italia, Tom. 26. p. 437.

Martini de Ibarra *Caroleidos* Libri IV.

Thomae Mezleri, Benedictini, qui A. 1655. diem obiit, *Carolidos*, de rebus Caroli V. Imp. Libri XII. ab auctore deinde flammis dati, & numquam editi. vide *Io. Georg.* Schelhornii Amoenitates Literarias, Tom. 7. p. 154.

Caeſaris Gregorii Scotti, Senenſis, *Caſſianeis*, ſive Poëma, de balneo S. Caſſiani, Senis vicino. Romae 1704. 4.

Bonaventurae Moroni *Cataldiados* Libri VI. de S. Cataldo, Tarentino Archiep. Poëma ſacrum, carmine latino heroico. Romae 1614. 4.

Didaci de Peira d'Andrada *Chauleidos* Libri XII. carmine heroico de obſidione arcis Chaul Luſitanicae in India Orientali.

Hieronymi Vidae *Chriſtiados* Libri VI. carmine heroico, inter eius poëmata ſaepius editi, & Italica etiam Metaphraſi donati a Camillo Bernardo, et Alexandro Lamo. vide Ariſium T. 2. Cremonae Literatae, p. 320. 330.

Didaci de Oſeda, Ord. Praed. la *Chriſtiada*, de vita Chriſti, XII. Libris poëma Hispanicum, Hiſpali. 1611. 4.

Alexandri Roſſaei, Aberdonenſis, S. I. *Chriſtiados*, ſive Virgilii Evangelizantis Libri XIII. Roterod. 1653. 12. poſt alias editiones, Lipſ. 1713. 12. *Bau Zum Reiche Gottes*, Tom. III. p. 180.

Roberti Clarke *Chriſtiados* L. XVII. Brugis 1670. 8.

Jo. Glocki *Chriſtiados* priſcae et novae Libri XII. Vrſellis 1602. 8.

D. Io. Conradi Dannhaueri *Chriſteis*, non poëma eſt, ſed hiſtorico more res et fata Eccleſiae Chriſtianae perſequitur.

Joachimi Beuſtii *Chriſtiados* libellus (*Viteberg.* 1571. 8.) notiſſi-

tiſſima illa diſticha memoriae tradi ſolita a pueris, & Euangelicis pericopis anniuerſariis praemiſſa continet.

Michaëlis Cappellarii, Bellunenſis, qui A. 1706. ex hac vita deceſſit, *Chriſtinais*, ſeu Chriſtina luſtrata, Patav. 1700. 4. Poëma heroicum Libris XII. quo poëtice ſtylo pereleganti, ſed duriuſculo, geſta celeberrimae Reginae complectitur, iudice Nic. Comneno Papadopoli, Tom. II. Hiſtor. Gymnaſii Patavini, p. 144. vide et Diarium Venetum eruditorum Italiae, T. 28. p. 383.

Jo. Caeſaris Stellae *Columbeidos* libri, & Laurentii Gambarae de nouo orbe terrarum per Columbum inuento. vid. Nic. Comnenum Tom. 2. Gymnaſ. Patavini, p. 325.

Vincentii Littarae, Siculi, *Conradiados* libri adhuc inediti.

Ioannis Campani *Czechias*, de ducibus regibusque Bohemiae Gorlicii 1653. 8.

Daneidum, ſive de rebus Danicis Libri IV. carmine Heroico ſcripti a M. Ioh. Seccervitio, Profeſſore Academ. Gryphiswaldenſis, Stetini, 1581. 8.

Dauideis Libris IV. de rebus Davidis. Poëma Anglicum Abrahami Cowley, London 1681. 8. et inter eius Opera.

La *Dunciade* de Mr. Pope, ſive carmen, quo Ariſtarchos ſuos tamquam Duncios et mentis non bene ſanae homines naſo ſuſpendit, cum Prolegomenis ſub Martini Scribleri nomine, et parallelismo Popii ac Drydenii. Lond. 1729. Biblioth. Raiſonnée, T. 3. p. 218.

Eccerinis. vide ſupra in *Achilleis*.

Faneidis, ſeu de bello Fanenſi Libri tres carmine heroico, Octavio Cleophilo auctore, Romae 1490.

Hippolyti Pantocii, ord. Min. *Feltriadem* ad Guidum Vbaldum Feltrii et Vrbini ducem memorat Lucas Waddingus, in Bibliotheca Franciſcanorum, p. 176.

Eliae Schedii *Franceidos* Libri XII. quos heroico carmine latino reliquit paratos prelo, lucem necdum viderunt.

Franciade de Jean Godart, Pariſien. Tragedie. In eius Opusculis ad Henricum IV. Lugd. 1594. 8.

Petri Ronſardi *Franciados* libri. poëma gallicum, quod plane cum Iliade Homeri, & Virgilii Aeneide comparandum celebrat Lambinus ad Horatii Artem Poëticam, vbi Speci-

mina ex illo profert cum Latina Metaphrasi *Joannis Aurati*.

La *Franciade* Orientale Gabrielis du Preau, sive Prateoli, Paris. 1573. fol. non poëma est, sed gallica versio Librorum Guilielmi Tyrii.

Petri Josset, Burdegalensis, S. I. *Franciados*, sive Annalium Francicorum Tomus I. carmine Epico, Rupellae, 1640. 4.

Laurentii le Brun, Nannetensis, S. I. *Franciados* Libri duo carmine elegiaco calamitates Nouae Franciae exponunt, & auxilium flagitant, Paris. 1653. 12.

Franciſci Mauri *Franciſciados* Libri XIII. Antwerp. 1572. 8.

Priami Capotti, Siculi, Lilybaetani, *Fridriceis*, ad Friderici cum Saxoniae Electorem, siue Encomium heroicum in laudem Friderici I. Marchionis Misnensis, ob victum *Adolphum* Imperatorem et Suevicum exercitum, e ditione sua profligatum, Lipsiae 1488.

Grittiadem Hippoliti Pantocii, ordin. Minor. ad Andream Grittum, Venetorum principem memorat Waddingus, loco laudato.

Io. Narssii *Gustauidos*, de bello Sueco-Austriaco, Libri III. Hamb. 1632. 4.

Wenceslai Clementis a Lybeo Monte *Gustavidos* Libri IX. quibus Gustavi II. magni Suecorum Regis victoriae resque per Germaniam gestae celebrantur. Lugd. Bat. 1632. 4. Laudat Antonius Walaeus T. 2. Opp. 511.

Nicodemi Frischlini *Hebreidos* Libri XII. Argentorati, 1599. 8. in parte Operum eius Epica.

Laurentii Burelli *Heliadem*, de Eliae, scilicet Carmelitarum Patriarchae, laudibus poëma, Vossius, aliique celebrant.

La *Henriade* de Mr. Arouet de Voltaire, chants X. de rebus Henrici IV. Galliae regis, poëma eximium, (*) inter alia auctoris poëmata saepius editum Parisiis, & Hagae Comitum 1728. 12. Anglice etiam redditum versibus, sed ἀρύθμοις, siue in similiter sonantes syllabas non

(*) Mihi tamen magis probatur iudicium *Petri Burmanni*, maioris, in *Praefat.* ad *Lucanum* *** 2. Non enim quaeritur de versibus, sed de natura & argumento carminis. (*Sax.*)

non desinentibus A. 1732. Londini, notisque Criticis et Historicis illustratum.

Io. Bidermanni *Herodiados* Libri III. Dilingae 1622. 12.

Jesuidem, sive Poëma de passione Iesu Christi Servatoris nostri. Scripsit Hieronymus Paludanus, de quo dixi in Biblioth. Lat. mediae aetatis. (*)

Ioannis Grammatici (*Tzetzae*, vt suspicor,) *Ilias* parva MSc. Mediolani in Bibliotheca Ambrosiana, teste celeberr. Montfaucono, p. 17. *Diar. Ital.*

Iliadis paruae, pridem deperditae auctor Lesches Lesbius, cuius ab Horatio ridetur primus versus, qui ita se habebat:

Ἀείσω Πριάμειο τυχὰν, πολεμόν τε κλεεινόν·
Fortunam Priami cantabo, et nobile bellum.

vide *Salmasium* in *Solinum*, p. 601. et quae de hac Iliade notaui in Bibliotheca Graeca, Tom. I. p. 279. seq.

Joanneidem Fl. Cresconii Corippi Africani, quam in Italiae Casinensi monasterio superstitem memorat Cuspinianus in Caesaribus, nemo fuit hactenus, qui in lucem proferret. Eam in Budensi quoque fuisse Bibliotheca notat Christian. Daumius, Epistola ad Nic. Heinsium, Tom. V. Sylloges Burmannianae p. 217.

Nicolai Kmicic, Roxolani, S. I. *Iosephatidos* Libri III. de martyrio Josephati Kuncewicz, Archiepiscopi Polocensis, carmine heroico, Vilnae, 1627. 8. (**)

Laccipiadem de bello Granatensi per Ferdinandum Catholicum feliciter gesto vulgauit Henricus Chiffelius, Romae 1615. 8.

Petri Rossetti *Laurentiados* Libri II. cum aliis eius carminibus editi, Paris. 1517. 4.

Matthiae Casimiri Sarbievii S. I. *Lechiados* Libri XII. Sotwello

(*) Non memini quicquam de *Hieronymo Paludano* me legere, sed de *Hieronymo* de *Vallibus*, s. *Vallensi. Bibl. Med. Lat.* Tom. III. p. 742. (*Sax.*)

(**) *F. G. Freytagius* editionem A. 1628. laudat, qui quidem videndus est in *Analect. Litterariis*, p. 489. 490. (*Sax.*)

wello in Bibliotheca Jeſuitica p. 600. memorati non viderunt lucem.

Alberti Ines, S. I. *Lechias*, Ducum, Principum ac Regum Poloniae Elogia, Francof. 1680. 4.

La *Liliade* Françoiſe de Timothée de Chillac: Faſciculus liliorum, h. e. carminum Gallicorum varii argumenti, Lugd. 1605. 12.

Lotareis MS. Aemilii Peroti, Galli, defuncti A. 1556. de bello ſacro a Godefrido, et Principibus Lotharingicis ſuſcepto ad Hieroſolymae vrbis liberationem ad Franciſcum et Carolum, Principes Lotharingicos. v. Iac. Longi Bibliothecam Hiſtoricorum Galliae n 6942.

Luſiadum poëma regi Luſitanorum Sebaſtiano oblatum a Ludovico de Camoes, Poëta Luſitano, editumque Vlyſſippone 1572. ac poſtea alibi, et in varias tranſlatum linguas, et Latinam quoque. v. Antonium in Bibliotheca Hiſpanica T. 2. p. 21. et Menckenianam Bibliothecam virorum militia et ſcriptis illuſtrium, p. 117. ſeq.

Caeſaris Delphini, Phyſici Parmenſis *Mariados* Libri III. Venetiis 1537. 4.

Antonii Mariae de Auguſtis, Cremonenſis, & Pauli Musconii, Soncionatis, *Mariaden*, ſive poëma heroicum de vita & prodigiis B. Mariae Virginis, memorat Franciſc. Ariſius, in Cremona litterata, Tom. 2. p. 221.

La *Marineide*. vide infra *Murtoleide*.

Ludovico Cellotii, S. I. Andegauenſis, *Mauritiados*, Libri III. Flexiae 1628. 1638. 4. et Francof. 1654. 4. in Parnaſſo S. I.

Franciſci Plantae *Mauritiados*, de rebus geſtis *Io. Mauritii*, Ducis Naſſovii, Libri XII. Lugd. Bat. 1647. fol.

Gaspari Ens *Mauritiados* Libri Sex, non carmine, ſed proſa ſcripti ſunt de belli Belgici civilis cauſis, de natalibus, & victoriis Mauritii Naſſovii, Colon. 1612. 8.

La *Milliade*, Satira Gallica mille verſibus conſtans in Cardinalem Richelium, auctore Faverello, A. 1637.

Moſeis, de rebus geſtis Moſis in exitu Iſraëlis ex Aegypto, poëma Vlrici Balingeri, Francof. 1597. 8. Eodem titulo in-

inſcribi merebantur Antonii Millici, S. I. Libri XXVIII. carmine heroico ſcripti de Moſe viatore, Lugd. 1636. 1639. 8. et Dillingae 1680. 8.

Poëtae Galli Rouſſeau l'incredule, où la *Moyſade*, carmen impium.

La *Murtoleide* fiſchiate del Cavalier Marino con la *Marineide*, riſate del Murtola, Francof. 1626. 4. Sunt carmina Italica ſatirica, quibus poëtarum aemulorum par Io. Baptiſta Marinus, & Caspar Murtola ſeſe mutuo ridentes lectoribus debent ludibrium.

Petri de Blarrovivo, Parhiſini, *Nanceiidos* libri de bello Nanceiano A. 1476. geſto prodiere in quodam Lotharingiae pago 1518. fol. cum iconibus, & gallicis verſibus redditi a N. C. Romano. vide Oudinum de Scriptoribus Eccleſ. T. 3. p. 2674.

Bartholomaei Pereyra, Luſitani, S. I. *Paciecidos* Libri XII. poëma heroicum de morte P. Franciſci Pacieci, Provincialis S. I. in Japonia. Conimbricae 1640. 12.

M. Jo. Seccervitii *Pomeraneidum* Libri V. Gryphiswald. 1582. 8.

Joſephi Magdalenae, Panormitani *Principeis*, Poëma heroicomicum in Palermo feſtigiubilo, Panormi. 1658. 4.

Petrus a Streithagen, Cononicus Heinsbergenſis in Ducatu Juliacenſi, Epiſtola ad Io. Petrum Lotichium data, 1667. 19. Sept. memorat *Romaidem* ſuam Libris XII. heroico cothurno res Populi Romani perſequentem. vide C. A. Heumanni Poecilem, T. 3. lib. 3. p. 412.

Pauli Thomae, Engolismenſis *Rupellaidos*, de Rupella capta & Ludovici XIII. rebus geſtis Libri VI. Pariſ. 1630. 4.

Nic. Parthenii Giannateſii, Neapolitani, S. I. Xaverius viator, ſive *Saberidos* carmen poſtumum. T. 3. Opp. Neapoli 1721.

Jo. Emmanuelis Minianae *Saguntineis* inedita. Bibl. raiſonnée Tom. XI. p. 298. ſeq.

Chriſtoph. Landini *Sforziadis* Libri XXXI. et ex latino italice: La *Sforziada* detti e fatti di Franceſco Sforza, Duca di Milano. Mediolan. 1490. fol.

Franciſci Philelphi *Sfortias*.

Vber-

Vbertini Puſculi, Brixienſis, Libri duo *Simonidos*, martyrium Simonis, pueri Tridentini, carmine heroico decantantes, Auguſtae vindelic. 1511. 4. vide Io. Georgii *Schelhornii* Amoenitates lit. T. 6. p. 601. & Frid. Iac. Beyſchlagii Syllogen p. 934. (*)

Solymeidem ex italico Torquati Taſſi, Latinum poëma condidit Vincenti, le Baſſi, Poëta Panormitanus, et vbi ille deſinit, civis eius Ioſephus Vamiarius. Librum primum & ſecundum *Solymeidis* Taſſianae etiam latino expreſſit carmine Scipio Gentilis, Londini 1584. 4. Venet. 1585. 4.

Sebaſtiani Macci *Soteridos*, ſeu de redemtionis humanae myſterio Libri XII. Poëma ſacrum. Venet. 1605. 4. adde Jani Nicii Erythraei Pinacothecam, I. p. 278. & Syllogen Epiſtolarum Burmannianam. T. 2. p. 158.

Stockhornias Iohannis Rhelicani, Tigurini, ſive poëma epicum, quo Stochorni montis in agro Bernenſium deſcriptio continetur. Baſil. 1537. 8. cum Plutarcho de vita Homeri &c. et Tiguri 1555. 4. cum Geſneri libro de herbis lunariis.

Petri Angeli Bargaei *Syriados* de Expeditione Godofr. Bullionei in Palaeſtinam Libri XII. Pariſ. 1582. fol. In hos Scholia Roberti Titii, qui non dubitat eos praeferre Virgilio, Florentiae 1594. 4.

Tabaccheide di Girolamo Baruffaldi, Ferrareſe.

Ludov. Melchioris Fiſchlini *Tecceis*, de victoria Donawerdenſi et Hochſtadienſi A. 1704. aduerſus Gallos reportata, poëma Heroicum. Heilbronnae 1706. 4.

Statii Poëtae *Thebaidos* Libri XII. de quibus in Biblioth. Latina II. 16. 2.

Conradi Celtae *Theodoriceis* MSc. vide Io. Frid. Felleri trimeſtre I. p. 24.

Caietani Vicich *Thieneidos* Libri VI. de laudibus Caietani Tienei, Clericorum regularium fundatoris, inter Vicichii Poëmata, Patavii, 1686. 8. vide Acta Erudit. illus anni p. 573.

La

(*) A. Vincentii Vſtrycii *Sobieſciados*, ſeu de laudibus Ioannis Magni, Poloniarum Regis, Venetiis 1676. 4. v. *Freytag Analect. Litterar.* p. 1069. (*Sax.*)

La *Tiberiade* Cosmi Ferdinandi Muti, Romani, qui A. 1680. diem obiit, est libellus prosa scriptus Italica, de modo Tiberim fluvium navigabilem reddendi. vide Prosperi Mandosii Bibliothecam Romanam, T. 2. p. 202.

Andreae Assaraci Sarrachi *Trivultiadis* libri, carmine elegiaco, Mediolani 1516. fol.

Panagii Salii, Audomarensis, *Vetastiados*, seu Galliae Christianae Libri V. Duaci, 1591. 4.

Francisci Publii Modesti *Venetiados*, sive de rebus Venetorum Libri XII. Arimini, 1521. fol.

A Io. Gvilelmo Petersenio *Vraniadem* scribi optat, et argumentum suggerit, & persuasit etiam Leibnitius, in Epistolis, p. 148. 151. 152. 153. seq. vbi quaedam in illo notantur p. 155. seq. 158. seq. 161. 163. prodiit, Francof. 1720. 4.

Zeneide, Conte du Comte d'Hamilton, dans ses Oeuvres melées a Utrecht 1731. 12. ad imitationem narrationis quae legitur inter Vincentii Voiturii Opera, *histoire d'Alcidalis, et de Zelide.*

Hactenus *Fabricius.*

p. 171. ad FVGGERVM.) vulgo *Fokker.* ⊖. 1535. lin. 22. adde *Augustae Vindelicorum*, 1668. fol. — *Pinacotheca Fuggerorum Comitum & Baronum multis imaginibus aucta, Vlmae* 1754. fol. *apud I. F. Gaum.*

— ad GEMVSAEVM.) Muhlhusanus, & post verbum Philosophus subiungendum: Basileensis. Nat. 1505. ⊖. 1543.

v. Auctor *Athenarum Rauricarum.* in *Professoribus Organi Aristotelici.* n. I. p. 390. 391. & in *Professoribus Physicis*, n. I. p. 404.

p. 172. ad OPORINUM.) vid. Molleri Homonymoscop. Sect. III. c. IV. §. XVII. p. 835. *Hadr. Iunius* apud *Crenium Animadv. Philol. Part.* IV. p. 13. — Auctor *Athenarum Rauricarum.* in Professoribus *Linguae Graecae*, n. II. p. 349.=354.

p. 173. ad HONTERVM.) *Adam. Henr. Lockmannus* in *Annalium Typographicorum Selectis Capitibus*, Hamb. 1740. 4. 60. 61.

c

p. 174. ad ARETINVM.) *I. B. L. Osmont Dictionnaire Typographique Historique & Critique des Livres Rares.* Tom. I. p. 37.=42.

p. 176. ad STEVCHVM.) lin. 7. *Catal. Wesselingianus* editionem *Basileensem* 1542. 4. laudat p. 86. n. 514.

p. 177. ad DOLETVM.) *L'Abbé Gouiet Bibliotheque françoise*, Tom. XI. p. 193.=203. *Freytag Adparatus Litterarius*, Tom. III. p. 588. *I. B. L. Osmont Dictionaire Typographique*, Tom. I. p. 242.=244.

p. 179. ad AMERBACHIVM.) Cf. *Freytag Adparat. Litterar.* Tom. III. p. 366.

— ad FAGIVM.) *Scaliger* in *Scaligeranis Secundis* voc. *Fagius.*

— ad OMPHALIVM.) ICtus. vid. *Molleri Homonymosc.* Sect. III. c. IV. §. XVII. p. 834. Habeo eius *Prolegomena in nobilem illam Ciceronis Orationem de interdicto recuperatorio, unde vi, ad amplissimum virum Ioannem Dillierium, summum Scholae Tolosanae antistitem ac juris utriusque doctorem clarissimum, Iacobo Omphalio, Iureconsulto, auctore. Parisiis ex officina Simonis Colinaei* 1535. 8. *De elocutionis imitatione et apparatu, Paris.* 1555. 8. liber occurrit in Catalogo *Bibl. Bunav. Sec.* Octavo. n. 1663.

p. 180. ad STIGELIVM.) *Baillet Jugemens.* Tom. IV. p. 85. n. 1304. — Cf. *Freytag Adparatus Litterarius.* Tom. III. p. 372.

ad p. 180. † 1535. | *Sebastianus* FRANCKIVS, Woerdo Batavus, homo fanaticus.

vid. *Iob. Fabricii Histor. Bibliothec. Part.* VI. p. 434. 435.

p. 181. ad CARDANVM.) *Scaliger*, in *Scaligeranis Primit.* voc. *Cardanus.* & in *Secundis*, voc. *Cardani.* — *Crenii Animadv. Philolog.* Part. III. p. 136.=138. *Part.* XVIII. p. 237. — *Fabricius* in *Elenchо Medicorum*, p. 190. Vol. XIII. *Bibl. Graec.* — *Freytag Anal. Litt.* et p. 1130. seq. item *Adparatus Litterarius.* Tom. I. n. XII. et XIII. p. 43.=48. — *Halleri Bibliothec. Anatom.* Tom. I. L. IV. §. CLXXVII. p. 198.=201. *Bibliotheca Medicinae Practicae.* Tom. II. n. CCII. p. 18.=25. & *Biblioth. Chirurgica*, Tom. I. L. IV. §. CII. p. 188. 189.

p. 183. ad MERVLAM.) *Burc. Gotth. Struvius* in *Thesauro variae eruditionis*, ſ. *Bibliotheca Antiqva* A. 1705. menſe *octobri*, editionem Lugdunenſem 1538. 8. laudat et recenſet p. 480.=483.

p. 183. ad PALEARIVM.) *Scaliger* in *Scaligeranis Secundis*, voc. Aonii *Palearii*. — *Crenii Animadv. Philol.* Part. II. p. 18.=23. — *Burch. Gotth. Struvius* in *Theſauro variae eruditionis*. 1705. Menſe Januar. p. 29.=39.

p. 184. ad STEPHANVM.) *De recta Latini Sermonis Pronunciatione et Scriptura*, Pariſ. 1541. 8. librum laudat *Catal. Bibl. Burm. Octavo*, n. 1742. De eius *Dictionario Hiſtorico & Poëtico*, editionibusque diuerſis, & prima quidem *Pariſiis* 1553. 4. *Proſper Marchand Dictionaire*, Tom. II. voc. Herm. *Torrentinus*. p. 286. — *Freytag Adparatus Litterarius*, Tom. III. n. XXCV. p. 313. — *Hallet Bibliotheca Anatomica*, Tom. I. c. IV. §. 172. p. 195. & *Bibliothec. Medic. Practicae*, Tom. II. n. 289. p. 91.

p. 185. ad OROSCIVM.) lin. 18. et L. VI. c. IX. p. 132. Vol. XIII.

p. 186. ad FICHARDVM.) Cf. *Freytag Adparatus Litterarius* Tom. III. p. 329. 330. — *Nachricht von Joh. Fichard, mit deſſen Bilde.* (*Deutſche Mercurius* 1776. II. Stuk. p. 218.)

— ad MENNONEM *Simonis*) *Levensbeſchryving van eenige voornaame Mannen* Part. I. p. 93.=103.

ad p. 186. | 1536. | *Gentianus* HERVETVS, Aurelianenſis, Canonicus Remenſis, Theologus Pontificius, Rhetor, & plurium Scriptorum Graecorum interpres latinus, tamqvam eo anno *Plutarchiani*, vt volunt, libelli de *audiendis Poëtis*, qui adiectus eſt eius *Orationibus*, *Aureliae*, 1536. 8. item *Sexti Empirici*, *Antwerp.* 1569. fol. et *Zachariae* Scholaſtici ſecundum *Catalogi Biblioth. Barberinae* auctorem apud *Fabric. Bibl. Graec.* L. V. c. 36. p. 356. Vol. IX. editor. Nat. 1499.=⊖. 1594.

vid. *Baillet Jugemens*, Tom. II. p. 407. 408. n. 875. et p. 428. n. 934. — *Gottl. Krantzius* ad *Conringium*, l. l. Saec. XVI. c. V. p. 178. (12.) — *Nic. Comn. Papadopoli*, Tom.

II. L. II. c. XXX. p. 242. 243. — *Catal. Bibl. Bunav.* Tom. I. Vol. II. p. 1314.

p. 186. ad GODSCALCVM.) Nat. 1507 = . Cf. *Freytag Adparatus Litterarius*, Tom. III. ad n. LXVIII. p. 260.=263. — *Paqvot Mémoires*, Tom. XII. p. 99. 100.

ad p. 187. | 1536. | *Cynthius Johannes Baptiſta* GYRALDVS, Ferrarienſis Poëta.

v. *Freytag Adparat. Litterar.* Tom. III. n. CXIII. p. 431.=441. — *Catal. Bibl. Bunav.* Tom. I. Vol. II. p. 1278.

p. 187. ad NANNIVM.) Συμμίκτων ſ. *Miſcellaneorum libri* vna, *Lovanii* prodiit 1548. 8. — v. *Crenii Animadv. Philolog.* Part. VI. p. 17. *Part.* XI. p. 220. & *Part.* XV. §. X. p. 88.=93. — *Paqvot Mémoires*, Tom. XIV. p. 58.=79.

p. 188. ad COSMVM MEDICEVM.) lin. 27. de quo *Alexandro Medice*, Florentinorum duce, vid. *Anton. Mar. Gratianus de Caſibus virorum illuſtr.* p. 277.=296.

p. 189. ad RVTILIVM.) Suntne huius *Opera? Venet.* 1508. 4. et *Decuria*? ibid. 1528. 4. in *Burmanni* ſecundi *Catalogo Quarto* 941. 942.

p. 191. ad LORICHIVM.) corrigendus in margine A. 1537.

— ad NOVIOMAGVM.) Haec non ſatis recte ſe habent. Ita emendentur: Mathematicus et Philologus mox Reichienſis, mox Colonienſis, mox Daventrienſis. primum inclaruit edito *Coloniae* 1533. 12. *de Aſtrolabii compoſitione* libro: tum luce publica donauit *Dialecticam Georgii Trapezuntii adiecto Gyberti Poretani libello de Principiis, interprete Hermolao Barbaro & ſuis ad eum ſcholiis. Coloniae*, 1536. *Pariſ.* 1537. 8. Nat. 1494.=9. 1570.

vid. *Scaliger*, in *Scaligeranis Secundis.* voc. *C'eſt un grand fat que noſtre Bronchorſt.* — *Fabricii Bibl. Med. Lat.* Tom. II. p. 318. 319. — *Freytag Analect. Litterar.* p. 636. 637. *Adparatus Litterarius* Tom. III. p. 210. item viri docti, quos ibi laudat. — *Cannegieter* in Praefat. ad *Harii Librum Tertium* p. XII. et in *Indice* hac voce *Bronchorſtius.* — *Paqvot Mémoires*, Tom. I. p. 83.=118.

Digitized by Google

p. 192. ad VESALIVM.) lin. 3. exeunte A. 1514. natum eſſe perhibet *Georg. Martinius* in *Prolegomenis* mox *laudandis* c. I. p. 3. — vid. *Scaliger*, in *Scaligeranis Primis*. voc. *Veſalius*. — *Georg. Martinius* in Prolegomenis ad *Commentaria in Euſtachii Tabulas*, *Edinburgi* 1755. 8. c. I. §. 4.=8. p. 3.=6. — *Haller*, in *Herm. Boerhavii Methodum*, Amſtel. 1751. 4. Part. VII. c. II. p. 271. 272. (a.) (b.) p. 339. 383. 427. 434. 435. in primis p. 501. 502. *Tom.* I. & p. 725. 848. *Tom.* II. *Bibliothec. Anatomica*, Tom. I. L. IV. §. CLXIII. p. 180.=187. *Biblioth. Medicinae Practicae*, Tom. II. L. V. n. CCLVII. p. 32. 33. et *Bibliotheca Chirurgica*, Tom. I. L. IV. §. CIX. p. 193. — Auctor *Athenarum Rauricarum*, in Profeſſoribus Anatomiae & *Botanicae Extraordinariis*, p. 232.=234.

p. 192. ad AVRELIVM.) *Paqvot Mémoires*, Tom. XII. p. 363.=365.

p. 193. ad GROSLOTIVM.) Diuerſus ſane ab *Hieronymo Groſlotio Liſlaeo*, de quo ad A. 1583. p. 554. 555. Cf. *P. Burmannus*, maior, ad *Syllogen Epiſtolarum*, p. 346. (1.) — *Otto* in *Praefat.* ad *Theſ.* Tom. V. p. 3.=12.

— ad POSTELLVM.) Icon eius eſt ante *Salengrii Memorias*, Tom. I. Part. I. De duobus eius libris: *de Orbis terrae concordia* & *de Natiuitate Mediatoris vltima* egit idem *Salengrius* in *Memoriis Literaturae*, Tom. I. P. II. Art. II. & III. p. 30=38. it. *Les très merveilleuſes Victoires des Femmes du Monde . . . Livret écrit par G. Poſtel*, à *Paris* 1553. 12. Ibid. Tom. II. *Part.* I. Art. VI. p. 196.=207. — vid. *Scaliger* in *Scaligeranis Primis*, voc. *Poſtellus*. & in *Secundis* voc. *Poſtellum*, & *Poſtellus*. — *Scaev. Sammarthani* L. III. *Elogior.* c. XIII. p. 143.=147. — *Pauli Colomeſii Gallia Orientalis*, p. 59.=66. — *I. B. L. Oſmont Dictionaire Typographiqve*, Tom. II. p. 106.=112. — Cf. docta & elegans Oratio viri Cl. *Henr. Albert. Schultens*, *de ſtudio Belgarum* &c. p. 10. 11.

p. 196. ad NAOGEORGVM.) lin. 3. *Anſwer* leg. *Amsweer*. — *lin.* 15. add. in forma 8. Titulus libelli, quem ipſe nuper manibus verſaui, talis eſt: *Een ſeer wonderlyke ende vermakelyke Samenſprekinge tuſſchen verſcheyden Perſoonen, voornamelyk een Coopman, ende des Doots Sendbode, aengaende den ſtaet*

der ware Gelukſaligheyt, waar in die van de Roomſche Religie met Menſchelyke Leeringhen en Inſettingen beladen, ſeer verleyden, om in 't eeuwige Leven in te gaan, daer en tegen die Coopman, door den H. Geeſt wedergebooren ende verlicht ghenaden het eeuwige Leven verkryght. Eerſt uit die Behemſche, ende verſcheiden andere Taelen, in de Nederſaxiſche, ende nu in de Nederlantſche Tale overgeſettet door Julium Aſſinium Huyſinga, Predicant tot Lexmonde, in 's Gravenhage, 1658. 8. vbi interpres ille Batavus in Praefatione ait, vetuſtiſſimam hanc eſſe *Mercatoris* fabulam, diu iam tempore *Thaboritarum*, h. e. Huſſitarum, inter Bohemos notam, adeoque centum circiter annis antiquiorem fuiſſe videri, mox vero, non admodum ſibi conſtans, tradit, primum latine ſcriptam, tum theotiſce, Francice, & ore popolari hominum Saxoniae inferioris redditam fuiſſe. Quonian vero de origine Boiohemica nihil argumenti edidit, illam ipſam ego famam aliunde fruſtra arreptam, ſaltem incertiſſimae fidei pronunciare auſim. Ceterum vid. *Molleri Homonymoſcop.* Sect. III. c. IV. §. XVII. p. 834. — *Catal. P. A. Crevennae*, Vol. III. P. I. p. 296. 297. in primis Vol. VI. p. 43. 44. — *I. B. L. Oſmont Dictionaire Typographique*, Tom. II. p. 1. 2. & *Catalogus Burmannianus*, vbi in forma *octava* n. 3150. *Regni Papiſtici* editio 1553. 8. indicatur.

p. 198. ad STREBAEVM.) *Scaevola Sammarthanus*, L. I. *Elogior.* c. XIX. p. 42. 43.

ad p. 198. | 1538. | *Michaël* VASCOSANVS, Ambianenſis, (Amiens,) Chalcographus Pariſienſis, hoc anno *Appianum Alexandrinum* latine vertit, addiditque *Velleium Paterculum*, Pariſ. 1538. fol. (v. *Ruhnkenius*, in Praefat. ad Velleium,) Tum A. 1544. edidit *Plutarchi Ethica* ſ. *Opuſcula Moralia* latine, *Pariſ.* fol. (*Catal. Gockingan.* Fol. p. 22. 23. n. 197.) A. 1558. *Plutarchi vitas illuſtrium virorum* (ibid. n. 202.) ⊖. 1576.

vid. *Baillet Jugemens* Tom. I. p. 203. 204. n. 16.

— | 1538 | *Simon* LEMNIVS, Epigrammatographus Witembergenſis, *Epigrammatum*, hoc anno 8. editorum, auctor, ob dicacitatem & convicia in *Lutherum* & Academiam Witembergenſem iacta in exilium miſſus, quam poenam ſibi irro-

Digitized by Google

irrogatam alio vltus eſt malo carmine, et quidem fabula Comica, cui titulus: *Monachopornomachia.* vid. *Frid. Gotth. Freytag Analecta Litteraria*, p. 523. 524. & *Adparat. Litterar.* Tom. III. p. 366.=369. et p. 382. — *Catal. Bibl. Bunav.* Tom. I. Vol. II. p. 1388.

p. 200. ad GOVEANVM.) *Scaliger*, in *Scaligeranis Primis* et *Secundis.* vtrobique in voc. *Goveanus.*

p. 200. ad OLAVM MAGNVM.) *Scaliger*, in *Scaligeranis Secundis*, voc. Olaus *Magnus.*

p. 201. ad LAZIVM.) *Scaliger*, in *Scaligeranis Secundis*, voc. *Lazius.* — *Fabricius* in *Elencho Medicorum*, p. 452. Vol. XIII. *Bibl. Graec.* — *Burc. Gotth. Struvius* in *Theſauro variae erudit. ſ. Bibl. antiqva*, A. 1705. menſe *Octobri*, p. 477. =480.

p. 202. ad CVRTIVM.) Sed iam antea Antwerpiae 1536. prodiiſſe, fidem facit *Paqvot*, *in Mémoires*, Tom. XI. p. 419. qui de hoc *Curtio* plura dabit, p. 417.=423.

p. 203. ad EVMDEM.) lin. 1. *Antwerp.* 1550. et 1554. 12. vid. *Otto* in Praefat. ad Tom. V. *Theſ. Jur.* p. 14.=17.

p. 205. ad CANINIVM.) *Scaliger*, in *Scaligeranis Primis.* voc. *Clenardus.* & *Secundis*, voc. *Caninius*, et *Vergara.*

p. 206. ad CASAM.) *Saliger*, in *Scaligeranis Secundis.* voc. *Caſa.* — *Proſper Marchand Dictionaire Hiſtorique*, Tom. I. voc. (Giovanni della) *Caſa*, p. 160.=164.

p. 207. ad CASTELLIONEM.) *Biblia Sacra ex Sebaſtiani Caſtellionis interpretatione, eiusque poſtrema recognitione cum annotationibus eiusdem & Hiſtoriae Supplemento ab Esdra ad Machabaeos, & inde vſque ad Chriſtum. Ex Joſepho acceſſere in hac editione eiusdem Delineatio reipublicae Iudaicae ex Joſepho, nota prolixior in Caput IX. Epiſtolae ad Romanos, nec non Defenſio Verſionis Novi Foederis contra Th. Bezam, Francofurti* 1697. fol. cum eleganti icone *Caſtellionis.* — vid. *Scaliger*, in *Scaligeranis Primis*, voc. *Caſtalio.* & *Secundis*, voc. *Caſtalioni.* — *Scaev. Sammarthanus*, L. II. *Elogior.* c. IV. p. 70.=72. cum *Heum.* adnotat. — *Io. Alb. Fabricii Centuria Plagiarior.* n. XXV. p. 30. 31. — Auctor *Athenarum Rauricarum*, in *Profeſſoribus Linguae Graecae*, n. V. p. 354.=361.

p.

p. 210. ad Petrum MARTYREM.) *Scaliger*, in *Scaligeranis Primis*, voc. Petrus *Martyr*. — *Molleri Homonymosc.* Sect. III. c. III. §. XIII. p. 794. 794. — *I. B. L. Osmont Dictionaire Typographique.* Tom. II. p. 316.

p. 212. ad OCHINVM.) *Osmont Dictionaire Typographique*, Tom. II. p. 15.=18.

— ad SARAYNAM.) *Scaliger*, in *Scaligeranis Primis*, voc. Torellus *Saraina*. & in *Secundis*, voc. *Saraina*.

p. 214. ad VARCHIVM.) *Osmont Dictionaire Typograph.* Tom. II. p. 304.=306.

— ad VICTORIVM.) *Variarum* eius *Lectionum Libri* XXV. prodierunt primum *Florentiae* 4. deinde XIII. alios Libros addidit Florentiae, 1582. fol. Inde repetiti sunt omnes libri *Argentorati* 1609. 8. sub titulo *Petri Victorii Variarum* et *antiquarum Lectionum Libri* XXXVIII. Sic etiam *Hipparchi Bithyni in Arati et Eudoxi Phaenomena Libros* cum *Achillis Statii* s. Tatii in *Arati Phaenomena* Scholiis, et aliis Fragmentis, graece emisit Florentiae, apud Bern. Iuntae heredes, 1567. fol. — v. *Scaliger*, in *Scaligeranis Primis*, et *Secundis*, voc. *Victorius*. — *J. B. L. Osmont Dictionaire Typographique*, Tom. II. p. 320. 321.

ad p. 215. | circa 1540. | An hanc aetatem ferre possit *Bartholomaeus* BARRIENTVS, Illiberitanus? cuius *Annotationum Silva* reperitur in *Face Critica Ian. Gruteri*, Tom. III. p. 408.=427. et in *Jo. Felicis Palesii*, Patavini editione, Tom. III. p. 1. seq. non enim memini recentiores eum laudare *Pinciano*, c. III. p. 414. (cuius supra ad A. 1520. p. 84. memini,) et *Olao Magno*, (de quo itidem supra ad A. 1539. p. 200.

p. 215. ad RESENDIVM.) *Molleri Homonymosc.* Sect. III. c. III. §. IX. p. 787.

p. 216. MARGARETHA.) *Les Marguerites de la Marguerite des Princesses tres illustres Reines de Navarre. Lyon.* 1547. 8. prima editio rarior altera Parisiensi, 1554. 12. (*Osmont Dictionaire Typographique*, Tom. II. p. 299. — *Scev. Sammarthanus* L. I. *Elogior.* c. XVII. p. 38.=40. — *l'Abbé Gouiet Bibliotheque Françoise*, Tom. XI. p 404.=421 & Tom. XII. p. 444. 445.

p.

Digitized by Google

p. 216. ad AVELLANVM.) lin. 24. post *restituti* interseri debet: *Pictavis*, 1541. 8. editi. — lin. 26. interponatur, p. 457. seq — lin. 28. Iidem quoque *Bonorum authorum loci restituti*, in *Triga Opusculorum Criticorum Rariorum*, typis renovati fuerunt *Trai. ad Rh.* 1755. 8. p. 9.=46. vbi vid. Praefationem.

— ad CONNANVM.) *Scaevola Sammarthanus*, I. *Elogior.* n. XX. p. 43. 44.

p. 217. ad FERNELIVM.) *Medici antiqui omnes, Latinis literis diversorum morborum genera et remedia persecuti sunt. Venetiis* 1547. fol. — vid. *Scaliger*, in *Scaligeranis Primis.* voc. *Fernelius.* — *Scaevola Sammarthanus*, L. I. *Elogior.* c. XXVI. p. 52. 53. — *Fabricius* in *Bibl. Graec.* L. VI. c. VII. p. 725. f. Vol. XII. et in *Elencho Medicorum veterum*, p. 159. & 258. Vol. XIII. — *Haller Bibliotheca Anatomica*, Tom. I. L. IV. §. CLX. p. 177. 178. *Bibliotheca Medicinae Practicae*, Tom. II. L. V. n. 259. p. 36.=39. et *Bibliotheca Chirurgica* Tom. I. L. IV. §. CVIII. p. 192. f.

p. 218. ad PERIONIVM.) Selectas e *Livio Orationes* laudat *Sanctius* in *Minerva*, L. IV. c. IV. p. 567. — vid. *Scaliger* in *Scaligeranis Primis.* voc. *Perionius.* vbi non admodum benigne de eo iudicat. — *Scaev. Sammarthan.* L. I. *Elogior.* n. XXIV. p. 49. 50.

p. 219. ad RABELAESIVM.) *Scaevola Sammarthanus*, L. I. *Elogior.* n. XIII. p. 31.=53. — *I. B. L. Osmont Dictionaire Typographique*, Tom. II. p. 129.=134.

— ad TILIVM.) *Scaevola Sammarthanus*, L. II. *Elogior.* c. XIX. p. 98.

ad p. 219. | 1540. | *Theodoricus Adamaeus* SVALLEMBERGVS, primus eo anno *Prochiri Harmenopuliani* editor Parisiensis.

— ad BVCHANANVM.) *Scaliger*, in *Scaligeranis Primis*, voc. *Buchananus.* — Scripserat librum cui titulus: *Fratres Fraterculi*, quo ingentem sibi invidiam apud sacerdotes Franciscanos & Jesuitas conflauerat, vnde Iesuitae eum impietatis accusarunt, criminati, non aliis eum precibus vti solere, nisi *Propertianis* versiculis, I. El. 1. vers. 1. f.

Cynthia prima ſuis miſerum me cepit ocellis
Contactum nullis ante Cupidinibus. rel.

Sed haec mera et atrox fuit calumnia.

p. 221. ad CHEKVM.) Cf. Praefat. *Haverkampii* ad *Sylloge Scriptorum de L. Graecae Pronunciatione.*

— ad POLVM.) *Ant. Maria Gratianus de caſibus virorum illuſtrium* p. 209.=228. — *Vita Reginaldi Poli Cardinalis ac Cantuarienſis Archiepiscopi, & Acta Disceptationis inter Legatos Angliae & Galliae in Concilio Conſtantienſi de eminentiusque gentis dignitate & Praerogatiua, in Conciliorum Tomo deſiderata.* Libri rariſſimi, olim quidem editi, ſed pauci noti, ac nullis facile obvii. *Londini* 1690. 8.

— ad CORDVM.) *Haller Bibliotheca Medicinae Practicae*, Tom. II. L. V. n. 250. p. 15. 16.

p. 222. ad LOTICHIVM.) vera eius imago ante editionem Poëmatum eius *Burmannianam.*

ad p. 223. | circa 1540. | *Auguſtinus* MARLORATVS, Lotharingus, Theologus Calvinianus. Nat. 1506.=⊖. 1562. quo ei fracta laqueo gula eſt. Imago et vita apud *Jac. Verheiden.* l. l. p. 122.=125.

p. 224. ad *Ioach.* RHETICVM.) lin. 3. et Boruſſus. Cf. *Georg. Chriſto. Piſanski Hiſtor. Litter. Pruſſiae*, Part. II. § 28. p. 45.

— ad SLEIDANVM.) Sed Annum iam 1537. Lutetiae Pariſiorum Praefationi ad *Froiſſardi Epitomen* ſubſcripſit, quam Epitomen ad *Johannem Bellaium*, Episcopum Pariſienſem, miſerat. — Commentarios eius non modo *P. F. le Courrayer* Gallo-francice redditos adnotationibus illuſtravit, (*Oeuvres de J. Sleidan avec des Notes de P. F. le Courrayer, à la Haye* 1767. 3. Vol. 4.) ſed etiam theotiſce vertit, adnotationes Courayerii, & aliorum item chartas adiecit *Jo. Salom. Semlerus, Halae Saxonum*, 1771.=1773. 8. tribus condicibus. v. *Io. Chriſt. Gatterer Hiſtoriſch Journal*, Part. II. p. 287.=295.

ad p. 225. | 1540. | *Joachimus* MYNSINGERVS, à *Frondek*, Stutgardienſis, ICtus, Philologus, & Poëta, cum Bru-

Digitized by Google

vicenſis, tum Guelferbytanus, et Helmſtadienſis, hoc anno *Auſtriados* Libros II. Baſileae 1540. 4. et *Neccharides* promulgauit. Nat. 1517.=Θ. 1588.

v. *Tob. Magiri Eponymolog.* voc. Ioach. *Mynſingerus*, à Frundek, ICtus. — *Gottl. Krantzius* ad *Conringium*, l. l. Saec. XVI. c. III. p. 166. (n.) — *Io. Fabricii Hiſt. Bibl. Part.* V. p. 285. 286. — *Catal. Bibl. Bunav.* Tom. I. Vol. II. p. 1463. — *Jo. Frid. Iuglers Beytraege zur Iuriſtiſchen Biographie.* Tom. II. Part. I. n. I. p. 1.=19.

p. 227. ad GESSNERVM.) *J. A. Fabricius* in *Elencho Medicorum veterum*, voc. *Conr. Geſnerus*. p. 123. Vol. XIII. *Bibl. Graec.* — *Burc. Gotth. Struvius* in *Theſauro variae erudit.* ſ. *Biblioth. antiqva*, A. 1705. menſe *Januar.* p. 19. ſeq. — *Haller Biblioth. Medicinae Practicae*, Tom. II. L. V. n. CCLXV. p. 52.=56. et *Bibliotheca Chirurgica*, Tom. I. L. IV. §. CXXIII. p. 210.

p. 228. ad HYPERIVM.) Sed iam de *Cosmographia*, *Haganoae*, 1532. 4. diſſeruit, & *de honorandis Magiſtratibus Commentarium*, *Marpurgi.* 1541. 12. emiſit. v. *Paquot Mémoires*, Tom. XVII. p. 185.=201.

p. 229. ad Grudium NICOLAIVM.) *Molleri Homonymoſc.* Sect. III. c. III. §. X. p. 789. 790. — *Crenii Animadverſ. Philolog.* Part. IV. p. 136. 137. — *Cannegieterus*, in *Indice* ad *Harii Triſtium Libros.* voc. *Grudii.*

p. 229. ad SCHORVM.) vulgo: *Schore.* vid. *Proſper Marchand Dictionaire*, Tom. II. voc. (Henri) *Schorus.* p. 193. 194. (D.) — *Paqvot Mémoires.* Tom. IV. p. 128. =131.

ad p. 230. | circa 1540. | collocari debuerat Matthias GARBITIVS infra ad A. 1559. p. 371. commemoratus.

p. 230. ad VALERIVM.) vulgo: *Wouters.* vid. *Scaliger*, in *Scaligeranis Secundis.* Cornelius *Valerius. eſt un docte Pedant.* — *Cannegieterus* in Indice ad *H. Harii Triſtium Libros.* voc. Cornelius *Valerius.* — *Paquot Mémoires*, Tom. XII. p. 145.=155.

233. ad CASSANDRVM.) *Scaliger*, in *Scaligeranis Secundis.* voc. *Caſſander.*

p. 234. ad JVNIVM.) Eius *Animadversorum Libri* V. extant apud *Gruterum*, in *Face Critica*, Tom. IV. p. 318.—482. & de *Coma*, ibid p. 482.—552. — *Levensbeschryving van eenige voornaame Mannen*, Part. IV. p. 328.—334.

p. 235. ad MACROPEDIVM.) Basileae, pro Basiliae. Nat. 1475. circiter. — *Molleri Homonymoscop.* Sect. III. c. IV. §. XIX. p. 840. 841. — *Paqvot Mémoires*, Tom. XII. p. 204. =210.

p. 236. ad MERCATOREM.) *Scaliger*, in *Scaligeranis Secundis.* voc. *Mercator.*

p. 237. ad ROBORTELLVM.) lin. 13. Lazari Bonamici in Cathedra Patavina successor. v. Miscell. L. II. c. XXXIX. p. 109. Tom. II. Fac. crit. lin. 18. ipso teste, *Annotationum Libro* II. p. 275. vbi *edidi*, inquit, *ego abhinc sex annes* (*scilicet* 1542.) *Annotationes quasdam in plurima loca difficilia veterum, quae typis suis primum excudit Venetiis Ioannes Baptista Burgifrancus Papiensis.* — Vnde apparet simul, haud incredibilem videri exprobrationem *Robortelli*, p. 274. *Alciatum*, quae ipse animadverterat, suo παρεέργων Libro, qui A. 1544. exierat, adscripsisse, se non nominato. Paene enim gemina *Alciatinis* leguntur in *Robortelli* Annotationum L. I. c. XVI. p. 176. — lin. 22. Integer libri titulus eiusmodi est: *Francisci Robortelli, Vtinensis de Historica facultate disputatio. Eiusdem Laconici, seu Sudationis explicatio: Eiusdem de Nominibus Romanorum: Eiusdem de Rhetorica facultate. Eiusdem explicatio in Catulli Epithalamium. His accesserunt eiusdem Annotationum in varia tam Graecorum quam Latinorum loca Libri II. Ode Graeca quae* Διοχρησμωδία *inscribitur: Explanationes in primum Aeneidos Virgilii Librum, eodem Robortello praelegente collectae a Ioanne Baptista Busdrago Lucensi, Florentiae, apud Laur. Torrentinum, Mense Julio* 1548. 8. Disputatio de *historica facultate* est apud *Gruter.* in *Face Critica*, Tom. I. p. 1386.=1397. *Laconicum seu Sudatio, quae adhuc visitur in ruina balnearum Pisanae vrbis* aliorsum quoque novum invenit locum, sive in eadem *Face*, Tom. I. p. 1397.=1403. siue in *Thesauro Antiqv. Rom. Graeviano*, Tom. XII. p. 381.=388 siue in *Ant. Franc. Gorii Inscriptionibus Florentinis*, p. 185.=194. ceteras eius-

eiusdem libri Obſervationes repetiit idem ille *Gruterus*, l. l. p. 1403.=1464. negligentiſime tamen omiſſis prioribus illis *Annotationum libris*, qui ad p. 1429. interſeri debuerant. Alii enim ſunt *Annotationum ſiue Emendationum* Libri, quos vna cum disputationibus *de Conuenientia Supputationis Liuianae*, *& de arte corrigendi antiquorum Libris* et *Patauii* iunctim 1557. fol. editis, Tom. II. p. 1.=120. recoxit. Rariores propterea habendi ſunt primi *Annotationum* libri, nec aliunde, niſi ex editione Florentina, 1548. cognoſci poſſunt. Eos tamen ad manus habuit *Graevius* cum *Callimachum* recognoſceret, argumento adnotationum *Robortelli*, quae ibi excerptae ſunt ad *Hymn.* in *Jov.* 1. 8. 46. & *Hymn.* in *Apollin.* 66. 83. 84. 112. 113. Ceterum haec ipſae *Annotationes* facem ſubdiderunt liti inter *Robortellum* & *Sigonium* vehementer agitatae. Primum *Robortello* contradixit *Petrus Nannius*, Συμμικτων, Lib. VIII. p. m. 252. ſeq. ed. *Lovanienſ.* 1548. *Eraſmum*, graviter a *Robortello* aliquoties reprehenſum, veluti *Annotat.* L. l. c. 25. defendens, nimiamque *Robortelli* fiduciam caſtigans. Deinde ſubſecutus eſt *Sigonius*, qui in *Emendationum* Libris ferocienti Robortello larvam detraxit. — lin. 29. adde Tom. II. — lin. 31. Vnde ſingulares quaedam disputationes, velut de *Provinciis Romanorum*, p. 117. *& de Iudiciis* p. 124. in Tom. III. *Theſauri Antiqv. Rom.* p. 1.=16. tum de *Magiſtratibus Imperatorum*, item *de gradibus Honorum & Magiſtratuum Rom.* in eumdem *Tomum*, p. (37.=46.) de *Menſium appellatione ex nominibus Imperatorum*, p. 153. in *Tomum* VIII. p. 305. 306. porro: de *Legionibus Romanorum* p. 128. *de commodis praemiis & donis militaribus* p. 141. *& de poenis militum* p. 147. in Tomum X. p. 1468.=1487. immigrarunt. — v. *Scaliger*, in *Scaligeranis Secundis*, voc. *Robortellus.* vbi eum ſuo more humaniſſime appellat: *un aſne, beſtia, grand ratisſeur. Hieronymo* tamen *Magio* L. III. *Miſcellaneorum, ſeu variarum Lectionum* cap. V. p. 1373. Tom. II. *Facis Crit. Gruter.* vocatur: *eruditione ſumma ac probitate inclytus praeceptor meus Franciſcus Robortellus.* Adeo contraria ſaepe ſunt hominum iudicia!

ad p. 239. | 1542. | Gabriel CATIANVS, Brixianus, Al-

ciati discipulus, ICtus et Philologus, hoc anno *de eo, quod interest*, *Syntagma*, *Lugduni*, apud *Seb. Gryphium* 4. edidit, repetitum postea in *Thesauro Novo Iuris civilis et Ecclesiastici Meermanniano*, Tom. VII. p. 775.=793. v. Vir ampl. *Ger. Meermannus* in Praefat. p. 11. 111.

p. 239. ad BALDVINVM.) *Scaliger*, in *Scaligeranis Secundis*, voc. *Balduinus*. — *Scaevol. Sammarthan.* II. *Elogior.* c. XXIX. p. 107.=109. — *Burc. Gotth. Struvius* in *Thesaur. var. Erudit.* s. *Bibliotheca Antiqva* A. 1705. mens. *Aug.* p. 382.=386. mense *Novembri* p. 526.—532. — *Paqvot Mémoires*, Tom. III. p. 71.—99. — Omnia eius *Opuscula* leguntur in *Iurisprudentia Romana* & *Attica*, Tomo I. cum praefatione *Heineccii*, *Lugd. Bat.* 1738. fol.

p. 241. ad HEROLDVM.) lin. 4. propter *Eugippii Abbatis Thesaurum ex Sancti Augustini Operibus*, quem *cum Auctoris vita edidit Ioannes Heroldus*, *Basileae*, 1542. fol.

p. 242. ad BRVSCHIVM.) *Burc. Gotth. Struvii Thesaurus variae eruditionis*, s. *Bibliotheca Antiqva* A. 1705. mens. *Septembr.* p. 389.—403.

— ad CAVCHIVM.) *Paqvot Mémoires*, Tom. XVI. p. 245. —248.

ad p. 243. | circa 1543. | *Marius* ARCAS, *Narniensis*, et *Petrus* ALDOBRANDINVS, Florentinus, Ambo ICti, & Philologi Academiae Ferrarienses, quorum vtriusque libri extant in *Ottonis Thesauro Iuris Romani*, Tom. V. p. 48.—88. quem vide in *Praefat.* p. 12. 13.

p. 244. ad AVGVSTINVM.) *Alciati* discipulus, arg. Augustiniani Libri de Legibus §. XX. p. 1294. Tom. II. *Thes. Ant. Rom. Graev.* — vid. *Scaliger*, in *Scaligeranis Secundis*, voc. Les *Medailles*, et *Inscriptions*. — *I. B. L. Osmont Dictionaire Typographique*, Tom. I. p. 61. 62.

p. 246. ad *Eguinarium* BARONEM.) *Saev. Sammarthanus*, L. I. *Elogior.* c. XXXI. p. 62. 63.

p. 247. ad VINETVM.) *Scaliger*, in *Scaligeranis Primis*, voc. *Peletarius*, item: voc. *nullum novi doctiorem Vineto.* & in

in *Secundis.* voc. *Vinet.* — *Scaev. Sammarthanus*, L. III. *Elogior.* c. XXVI. p. 175. 176.

ad p. 248. | 1543. | *Hieremias* THRIVERVS, vel DRIVERVS, *Brachelius* a vico Brakela Flandriae ſic cognominatus, Medicus Academiae Lovanienſis, et Philologus, hoc anno *ſuper naturam partium ſolidarum cum Ariſtotele & Galeno Disceptationem* inſtituit, *Antwerpiae* 1543. 8. In Librum quoque *Celſi* Primum Commentarios ſcripſit, qui extant in editione Lugduno-Batava *Ronſſeana.*

Nat. 1502 =⊖. 1554.

vid. *Halleri Bibliotheca Anatomica*, Tom I. L. IV. §. CLXVII. p. 191. & Tom. II. in *Addend.* p. 741. 742.

p. 248. ad GEORGIVM.) poſt. lin. 26. Icon eius eſt apud *Arnold Houbraken*, in *De groote Schouburgh der Nederlantſche Konſtſchilders en Schildereſſen*, Part. I. p. 21. 22. — lin. 29. (de quo *Joanne Acronio* inſpiciatur *Crenius* in *Animadv. Philolog.* Part. X. p. 288. inprimis *Paqvot Mémoires pour ſervir à l'hiſtoire litteraire des dix-ſept Provinces des Pays-Bas*, Tom. IX. p. 425. et 426. et Auctor *Athenarum Rauricarum*, in *Profeſſoribus Logicae*, n. VII. p. 334. 335. & in *Profeſſoribus Mathematicae*, n. VI. p. 412.)

ad p. 249. | 1544. | *Vidus* VIDIVS, Florentinus, Medicus & Philologus, mox Pariſinus, mox Piſanus, hoc anno *Hippocratis Chirurgiam* de Graeco in Latinum a ſe converſam cum *Galeni Commentariis*, & ſuis, *Pariſiis* fol. emiſit, poſtea *Oribaſii* Libros de *Ligamentis* latine vertit, cuius interpretatio in Conradi Geſneri Sylloge Scriptorum Chirurgicorum vulgata eſt, Tiguri, 1555. fol. ⊖. 1567.

vid. *Paſchalis Galli Bibliotheca Medica*, p. 299. — *I. A. Fabricii Elenchus Medicorum*, p. 445. *Bibl. Graec.* Vol. XIII.

p. 249. ad BETVLEIVM.) Auctor *Athenarum Rauricarum*, in *Profeſſoribus Eloquentiae*, n. II. p. 310. 311.

p. 250. ad CVRIONEM.) lin. 4. *Eleutheropoli*, h. e. Baſileae. vid. A. H. *de Sallengre Mémoires de Litterature*, Tom. II. Part. II. Art. VIII. p. 203.=232. — *I. B. L. Oſmont Dictionaire Typographiqve*, Tom. I. p. 216. 217. — Auctor *Athenarum Rauricarum*, in *Profeſſoribus Rhetorices*, n. IV. p. 284.=294.

p.

p. 251. ad FVNCCIVM.) *Io. Alb. Fabricii Centuria Plagiariorum.* n. XXI. p. 25. 26. — *Georg. Chriſto. Piſanski Hiſtoria Pruſſiae* Part. II. §. 28. (vv) p. 46. 47.

p. 252. ad PHILANDRVM.) *Scaev. Sammarthanus*, L. II. *Elog.* c. VIII. p. 80. 81.

p. 253. ad CAIVM.) Nordvicenſis Anglus. Scripſit etiam de *Canibus Britannicis Librum vnum, & Hiſtoriam variorum Animalium & Stirpium* Libris duobus. *Londini* 1570. 8. — *Haller Bibliothec. Medicinae Practicae*, Tom. II. L. VI. n. CCLXXVI. p. 70. 71.

p. 254. ad *Academiam* REGIOMONTANAM.) *Georg. Chriſto. Piſanski Hiſtoria Litteraria Pruſſiae. Part. I. §. 17.* p. 28. et *Part.* II. §. 18. p. 29. f.

p. 255. ad *Fr.* PATRICIVM.) lin. 21. et ad *Centuriam Plagiariorum* n. IV. p. 10. (*)

p. 256. ad SYLVIVM.) ſ. SILVIUS, γαλληκώτατος, h.e. acerrimus *Galeni* contra *Veſalium* defenſor — v. *Scaev. Sammarthanus*, L. I. *Elogior.* c. XXII. p. 46.=48. — *Fabricius* in *Elencho Medicorum*, p. 251. Vol. XIII. *Bibl. Graec.* — *Georgii Martinii Prolegomena* ad *Commentaria in Bartbol. Euſtachii Tabulas Anatomicas*, c. I. §. 9. p. 6.=8. — *Haller* ad *Boerhavii Methodum Studii Medici*, Tom. I. p. 271. 383. 434. inprimis p. 500. & *Tom.* II. p. 586. 849. in *Bibliotheca Anatomica*, Tom. I. L. IV. §. CLIX. p. 175.=177. & *Bibliotheca Medicinae Practicae*, Tom. II. L. V. n. 261. p. 44.=46.

— ad HARTVNGVM.) Sane non HARTINGVS ſed HARTVNGVS ſcribi debuerat.

ad p. 259. | 1546. | *Conradus* BADIVS, *Jodoci Badii Aſcenſii* F. Chalcographus eruditus, mox Pariſienſis, mox Genevenſis. Primus eius liber, quem machinis ſuis deſcripſit, eſt: *Epitre de Ciceron à Octavius, nouvellement miſe de Latin en François par Jehan de Morin. imprimée à Paris. de l'Imprimerie de Conrad Badius* 1546. 4. ⊖. poſt 1566.

vid. *Proſper Marchand Dictionaire Hiſtorique*, Tom. I. voc. (Conrad) *Badius.* p. 78.=80.

p. 260. ad MERCERVM.) Anno 1556. accurate & elegan-

ter

ter *Conſtant. Harmenopulum* ſuis ſcholiis illuſtrauit, cum Praefatione ad *Michaëlem Hospitalium*, *Lugduni.* 4. — vid. *Scaliger*, in *Scaligeranis Primis.* voc. *Mercerus*, & *Secundis*, eadem voc. — *Scaevol. Sammarthan.* L. II. *Elogior.* c. XXVI. p. 110. 111. — *Pauli Colomeſii Gallia Orientalis* p. 47.=52.

p. 263. ad HORTENSIVM.) *B. G. Struvius* in *Theſauro eruditionis variae*, ſ. *Bibliotheca Antiqva*, A. 1705. menſe Octobri p. 447=452.

— ad RATALLERVM.) natalis eius annus 1518. commutetur cum 1528. — v. *Lud. Gaſp. Valckenarius*, V. C. in *Praefat.* ad *Euripidis Hippolytum*, p. XII.=XIV. — *Paqvot Mémoires*, Tom. XIV. p. 169.=179.

ad p. 264. hic A. 1546. commemorari debuerat *Petrus* CANISIVS, qui infra p. 305. 306. occurrit.

p. 264. ad DONIVM.) add. ⊖. 1574. — *Proſper Marchand Dictionaire Hiſtorique* Tom. I. voc. (Antoine François) *Doni*, p. 214. 215. — *I. B. L. Oſmont Dictionaire Typographique*, Tom. I. p. 248.=250.

— ad LIGNAMINAEVM.) Scripſit potius, pro vulgauit. *Fabric.* B. L. L. I. c. VIII. p. 98. Tom. II.

ad p. 264. | 1546. | *Franciſous* FABRICIVS, Ruraemondanus, Medicus et Philologus Aqvisgranenſis Hoc anno edidit *Thermas Aquenſes*, ſ. de *balneorum naturalium, praecipue eorum, quae ſunt Aquisgrani et Pocceti, natura & facultatibus. Coloniae*, 1546. 4. Eidemque debemus *D. Gregorii Nazianzeni Tragoediam, Chriſtum Patientem*, latino carmine redditam, Antwerpiae 1550. 8.

Nat. 1510. circiter =⊖. poſt A. 1550.

vid. *Paqvot Mémoires*, Tom. XIV. p. 179.=183.

ad p. 265. | 1547. | *Johannes Baptiſta* RASARIVS, ſ. *Raſarius*, Novarienſis, Medicus, & Philologus, eo anno *Georgii Pachymerae Epitomen Logices Ariſtotelis, Pariſiis*, apud *Vaſcoſanum*, 8. & *Oribaſii*, Sardiani, *Synopſin ad Euſtathium filium, Venetiis*, 1555. 8. latine reddidit.

⊖. 1578.

vid. *Bayle Dictionaire*, Tom. IV. voc. (Jean Baptiſte) *Raſario*,

ſario, Medecin. — *Nic. Comnenus Papadopoli*, l. l. Tom. II. L. II. c. XXVII. p. 232.

p. 265. ad BELLAIVM.) *Scaev. Sammarthan.* L. II. *Elogior.* c. II. p. 67. 68. — l'Abbé *Gouiet Bibliotheqve Françoiſe.* Tom. XII. p. 117.=138. p. 455.=457.

p. 266. ad LYCOSTHENEM.) *Molleri Homonymoſc.* Sect. III. c. IV. §. XVII. p. 832.

ad p. 266. | 1547. | *Bernardus* a REY, ICtus, & Philologus, mox Baſileenſis, mox Colonienſis, *Harmenopuliani Procbiri Iuris* hoc anno *Coloniae*, 8. interpres latinus, *Amerbachii* discipulus, argumento Epiſtolae eius ad *Guilielmum*, Ducem Cliviae, ſcriptae, & verſioni latinae *Harmenopuli* praemiſſae.

ad p. 267. | 1547. | collocari potuerat *Gilbertus* COGNATVS, qui infra p. 291. recenſetur.

p. 267. ad *Minum* CELSVM.) *Proſper Marchand*, *Dictionaire Hiſtorique*, Tom. I. voc. (Minos) *Celſus.* p. 175.=178.

p. 268. ad MATTHIOLVM.) *Scaliger* in *Scaligeranis Primis.* voc. *Mathiolo*, & *Secundis.* voc. *Matthiole.* — *Boerbave* in *Methodo Studii Medici* Tom. I. p. 174. & Tom. II. p. 856. — *Oſmont Dictionaire Typographiqve*, Tom. I. p. 461. 462.

— ad MORATAM.) lin. 24. ed. *Baſileenſ.* 1581. 8. — *Ge. Lud. Noltenii Commentatio Hiſtorico-Critica de Olympiae Moratae Vita, ſcriptis, fatis, & laudibus, in qva multa Hiſtoriam renati in Italia, tempore Reformationis, Euangelii illuſtrantia aſperſa ſunt. Recenſuit, nonnihil ſubiunxit annotationum, et de varia ſacrorum in Italia emendationis fortuna praefatus eſt Io. Iuſt. Gvil. Heſſe, V. D. M. Francofurti ad Viadrum* 1775. 8.

p. 269. ad PORTVM.) *Scaliger* in *Scaligeranis Secundis.* voc. *F. Portus.*

— ad VICVM.) *Bibliotheqve Italiqve*, Tom. XI. p. 263. *I. B. L. Oſmont Dictionaire Typograph.* Tom. II. p. 319.

p. 270. ad GOYPILVM.) lin. 2. item *Actuarium* cum adnotationibus. *Pariſ.* 1548. 8. (v. *Boerhave Method. Studii Medici*, Tom. II. p. 678.) Graece vero 1557. 8. (v. ibid. Tom.

Tom. I. p. 497.) & *Caſtigationes* in *Dioſcoridem*, *Pariſ.* 1549. 8. (vid. ibid. Tom. I. p. 160.) — v. *Scaev. Sammarthanus*, L. II. *Elogior.* c. IX. p. 81. 82. — *Fabricius* in *Elencho Medicorum Veterum.* p. 251. *Bibl. Graec.* Vol. XIII.

— ad GYLLIVM.) *Scaevol. Sammarthanus*, L. I. *Elogior.* c. XI. p. 28. 29.

— ad AEPINVM.) vulgo: Höck, v. *Molleri Homonymoſcop.* Sect. III. c. IV. §. XVII. p. 815. — Eo anno vulgauit *Librum* de *Purgatorio*, *Satisfactionibus*, *Remiſſione culpae & poenae*, *Londini.* 4. (vid. *Catalog. Biblioth. Crevennianae* Vol. I. p. 115.)

p. 272. ad WOLFIVM.) Eius quoque laudes celebraſſe dicitur doctiſſ. *Hieron. Andreas Mertens*, rector Athenaei Auguſtani, in Diatribe II. de *Bibliothecae Auguſtanae Cimeliis*, 1776. fol. (v. *Nov. Biblioth. Philolog.* Tom. IV. Part. I. n. 16. p. 152.)

p. 273. ad BEZAM.) *Scaliger* in *Scaligeranis Primis*, et *Secundis*, voc. *Beza*, et Novum Teſtamentum *Bezae.* — De eius *Epiſtola Magiſtri Paſſavantii*, *quae Satira eſt in Petrum Lyſetum ſcripta* ad exemplar *Epiſtolarum Obſcurorum Virorum*, quae etiam in meo: *Epiſtolarum obſcurorum virorum* exemplo *Londinenſi*, 1742. 8. p. 291. legitur, inſpici poteſt *A. H. de Sallengre*, in *Mémoires* de *Litterature* Tom. I. Part. II. Art. VI. p. 320.=339. et *Tom.* II. *Part.* I. *Art.* V. p. 102=195. — *Oſmont Dictionaire Typographique*, Tom. I. p. 99.

p. 275. ad *Academiam* IENENSEM.) lin. 28. quae *Stigelii* Epiſtola extat in *Burc. Gotth. Struvii Biblioth. Librorum rariorum. Theca Prima.* p. 1.=32.

p. 276. ad BENDINELLIVM.) Eius *Locorum Hiſtoricorum annotatio* eſt apud *Gruterum*, in *Face Critica*, Tom. II. p. 347.=355. & in repetita *Io. Felicis Paleſii* editione *Tom.* III.

— ad BRODAEVM.) *Miſcellaneorum Libri VI.* a *Grutero* typis renouati fuerunt in *Fac. Crit.* Tom. II. p. 452=570. Libri vero IV. poſteriores, ſcilicet VII^mus=X^mus prodierunt apud eundem *Gruterum*, l. l. *Tom.* IV. p. 1.=84. —

Digitized by Google

vid. *Scaliger* in *Scaligeranis Primis*. voc. *Brodaeus*. — *Scaev. Sammarthanus*, L. II. *Elogior.* c. III. p. 68.=70. *Fabricius* ad meum *Gruterianae Facis* exemplum haec adnotauit: „ *Scaligerana* I. p 23. *Colomesii Gall. Orient.* p. 28=32. „ „ *Teissier* p 226. seq. Elog. vbi et scripta, sed non om- „ „ nia, Caesaroduno natus anno 1500. obiit ibidem 1563. „ „ Edidit notas in Anthologiam, Oppianum, Euripi- „ „ dem *Dioscoridem*. „

p. 277. ad DVARENVM.) *Scaev. Sammarthanus*, L. I. *Elogior.* n. XXXI. p. 61.

— ad FORCATVLVM.) (vulgo: *Forcadel*,) *Scaliger* in *Saligeranis Secundis*, voc. *Forcadel.* — *l'Abbé Gouiet Bibliotheque Françoise*, Tom. XI. p. 423.=430. & Tom. XII. p. 445.

p. 279. ad TYARDAEVM.) vel THYARDAEVS, (*Seigneur de Bussi*) *Oeuvres Poëtiques de Pontus de Thiard, Seigneur de Bussi*, *Paris.* 1573. 4. — *Scaliger* in *Scaligeranis Secundis*, voc. Pontus *Tyardaeus.* — *Scaevola Sammarthanus* L. V. *Elog.* n. XI. p 275.=277. ed. *Heum.*

p. 280. ad FLACIVM.) Attamen librum iam edidit *Contra Papatum Romanum, a Diabolo inuentum* 1545. 8. *Carmina vetusta ante annos CCC. scripta, quae deplorant insciti am Euangelii, & taxant abusus caerimoniarum, cum praefatione Flacci Illyrici. Witebergae* 1548. 8. Eiusdem sunt: *Notae quaedam clarissimae, & verae de falsa religione, quibus etiam rudiores statuere queunt, Papistarum esse falsam religionem, Magdeburgi*, 1549. 8. *De Sectis, dissensionibus, Contradictionibus, & Confusionibus doctrinae, religionis, Scriptorum & doctorum Pontificiorum Liber, auctore Matthia Flacio, Basileae* 1565. 4. a *Burc. Gotth. Struvio* in *Thesauro variae erudit.* s. *Bibliotheca Antiqva*, A. 1705. mens. *Sept.* p. 428.=436. in compendium missus est. — *Fabricii Centuria Plagiariorum*, n XCVI. p. 96.=98. — *Prosper Marchand, Dictionaire Historique*, Tom. I. voc. (Matthias Flacius) *Illyricus.* p. 260. 261. — *Osmont Dictionaire Typographique*, Tom. I. p. 285.=288.

ad p. 281. | 1549. | *Martinus* LIPSIVS, Bruxellensis, *Iusti* patruus magnus, Philologus, variorumque librorum veterum

rum interpres, hoc anno *Symmachi Epiſtolas* edidit, *Baſileae*, apud *Frobenium*, in 8. vid. *Io. Franc. Foppens Bibliotheca Belgica*, Tom. II. p. 856. 857.

p. 282 ad CASTELVETRVM.) *La Poëtica d'Ariſtotele. Vienna d'Auſtria.* 1570. 4. *I. B. L. Oſmont Dictionaire Typographiqve*, Tom. I. p. 173.

p. 284. ad EVSTACHIVM.) *Haller Bibliotheca Anatomica*, Tom. I. L. V. §. CCV. p. 223.=228. & *Biblioth. Medicin. Practicae*, Tom. II. L. VI. n. 327. p. 160.

— ad FAERNVM.) *Gouiet Bibliotheqve Françoiſe*, Tom. VII. c. 3. p. 90.=96. & Tom. VIII. p. 404.

p. 285. ad FALLOPIVM.) vulgo: *Faloppia.* — *Haller Bibliotheca Medicinae Practicae*, Tom. II. L. VI. n. CCCXIX. p. 143.=146. & *Bibliothec. Chirurgica*, Tom. I. L. V. §. CXXXII. p 217.=219.

p. 287. ad PANVINIVM.) *Anſelm. Bandurii Biblioth. Nummaria.* XVII. p. 26. 27.

— ad SIGONIVM.) *Scaliger* in *Scaligeranis Secundis*, voc. *Sigonius.*

p. 289. ad ZANCHIVM.) citius ſane quam hoc anno 1550. in margine ſic corrigendo, poni debuiſſet, ſi duo eius libros tum notos habuiſſem, tanquam: *Verborum Latinorum ex variis authoribus Epitomen*, *Romae* 1541. 4. (v. *Catalog. van Alphenii*, Qvarto n. 1995. et *Burmanni Secundi*, *Qvarto.* n. 853.) et Baſilii Zanchii Bergomatis Epithetorum *Commentarios*, *Romae*, 1542. 4. (v. *Catal. Biblioth. Crevennae*, Vol. III. p. 36.)

p. 290. ad ZINVM.) *Pietro Franceſco Zino il Ritratto del vero e perfetto Gentiluomo, eſpreſſo da Filone nella vita di Giuſeppe Ebreo, fatto volgare, Venezia* 1575. 8. (v. Oſmont Dictionaire Typographiqve Tom. II. p. 360.

— ad TITIANVM.) *Keysleri Itinera*, T. I. p. 388. et Tom. II. p. 726.

ad p. 290 | 1550. | *Georgius* VASARI, Aretinus, Pictor, & Architectus Florentinus, eo anno edidiſſe dicitur: *Vite de più excellenti Architetti, Pittori, e Scultori Italiani. In Firenze.* 4. Nat. 1506.=Θ. 1574.

vid. *Morhofius* I. *Polyh. Litterarii.* c. XIX. §. 70. 71. p. 229. Tom.

I. — *Freytag Analecta Litteraria*, p. 1039. — *Catal. Bibl. Bunav.* Tom. I. Vol. I. p. 705. — *I. B. L. Osmont Dictionaire Typographiqve*, Tom. II. p. 307.

p. 291. ad BVTEONEM.) *De Fluviaticis insulis secundum Ius civile dividendis* a *Bertello* 1554. primum Lugduni editum librum laudat *Hieronym. Magius*, *Miscellaneorum, seu variarum Lectionum*, L. IV. c. 2. p. 1401. *Fac. Crit. Grut.* Tom. II.

p. 292. ad COGNATVM, lin 2. — *Commentatio de vita Gilberti Cognati Nozereni*, & *Commentatio de Scriptis Gilberti Cognati Nozereni*, auctore *Schwartzio*, nescio quo, forte *Christi. Gottl. Schwarzii* Filio, Altorfi, 1775. 1776. 4.

p. 293. ad MOLINAEVM.) *Caroli Molinaei Opera*, Parisiis 1681. 5. Vol. fol. — *Burc. Gotth. Struvius* in *Thesauro variae erudit. Mense* Januario, p. 39.=52.

— ad MORELLVM.) qui et MORELIVS, frater *Johannis Morelli*, ob puriorem cultus Christiani disciplinam ignis supplicio affecti Parisiis, de quo v. *Prosper Marchand Dictionaire Historiqve*, Tomo II. voc. (Jean) *Morel.* p. 75. =78. — *Nicandri Theriaca & Alexipharmaca, graece & latine interprete Io. Gorraeo, Parisiensi, ad illustrissimum principem Carolum, Cardinalem Lotharingum*, prodierunt *apud Gvilielmum Morellum, in Graecis Typographum regium, Parisiis* 1557. 4.

p. 295. ad Rodericum CASTELLI.) *Haller Bibliotheca Medicinae Practicae*, Tom. II. L. V. n. CCLV. p. 28.=30.

p. 296. ad ALESIVM.) *Molleri Homonymoscop.* Sect. III. c. III. §. VI. p. 783.

p. 301. ad PEIFFERVM.) lin. 32. vnde Praefationem eius ἀνέκδοτον primum *Foertzschius*, tum ex eo vicissim edidit *Io. Gottlob Schneiderus*, V. C. in Praefatione ad *Analecta Critica.* p. XIV.=XXIV.

p. 302. ad PEVCERVM.) *Scaliger*, in *Scaligeranis Secundis*, voc. Marcili *Ficini.*

p. 304. lin. 8. Chalcographus pro Calcographus.

p. 305. ad LEMNIVM.) *Haller Bibliothec. Botanica*, Tom. I. L. V. §. CCI. p. 221. & *Bibliothec. Medicinae Practicae*, Tom. II. L. VI. §. CCCXIV. p. 136.

p.

p. 307. ad CARACCIOLAM.) *Prosper Marchand Dictionaire Historique & Critique*, Tom. I. voc. (Antoine) *Carracciol.* p. 152.=160.

p. 308. lin. 4. et *Lovanii* 1564. II. Tomis fol.

p. 309. ad STROZZAM, lin. 1. post *Bibl. Gr.* L. III. c. VI. p. 158. ** Vol. II. et

— ad BELLONIVM.) *I. B. L. Osmont Dictionaire Typographique*, Tom. I. p. 89. 90.

p. 310. ad GALLANDVM.) iam A. 1533. clarus fuisse videtur, argumento editionis *Quintiliani Declamationum & Institutionum Oratoriarum*, in *Catalogo Librorum Burmanni* Secundi, Fol. n. 411.

p. 311. ad RAMVM.) *Scaliger*, in *Scaligeranis Primis.* & *Secundis*, voc. *Ramus.* — *Fabricii Centuria Plagiariorum.* n. XXXVII. p. 44.

p. 312. ad PVLMANNVM.) *Iuvenci Euangelicae Historiae Libri IV. Coelii Aratoris & Venantii Tractatus, omnes recogniti a T. Poelmanno.* Basileae 1553. 8.

p. 313. ad CRASSVM.) lin. 9. insere : vna cum *Rufo Ephesio* de *appellationibus corporis humani.*

ad p. 313. | 1552. | *Eduardus* WOTTONVS, Oxonienſis, Henrici VIII. Archiater, et Philologus, eo anno insigne suum opus *de differentiis animalium* edidit *Parisiis*, fol. Θ. 1555.

p. 313. ad DALECHAMPIVM) *Scaliger*, in *Scaligeranis Primis.* voc. *Dalechampius.* — *Haller Bibliotheca Chirurgica*, Tom. I. L. V. §. CXXXIX. p. 224. 225.

p. 314. ad TVRNEBVM.) *Auctores Legesque rei Agrariae*, *Parisiis.* 1554. 4. — *Scaliger*, in *Scaligeranis Primis.* voc. *Turnebus.* in *Secundis*, voc. *Amphitheatrum honoris*, & *Turnebus.*

p. 316. ad TOXITEN.) Dubitanter annum in margine posueram. Nunc certior celebritatis eius annus 1552. praestо est ex *Commentario Micaeli Toxitae Rhaeti, Poëtae laureati in Philippicam M. T. Ciceronis primam, alteram & septimam, ex scholis Joannis Sturmii pomeridianis, Argentorati. Wendelinus Rihelius excudebat* 1552. 8. tribus singularibus

ribus Codicibus. — *Molleri Homonymoscop.* Sect. III. c. IV. §. XXI. p. 842.

p. 317. ad GRATAROLVM.) *Haller Biblioth. Anatomic.* Tom. I. L. IV. §. CLXXXVIII. p 208. & *Bibliotheca Medicinae Practicae.* Tom. II. L. VI. n. CCXCVI. p. 105.

p. 318. ad SAMBVCVM.) *Molleri Homonymosc.* Sect. III. c. IV. §. XXVII. p. 859.

p. 318. ad LIGORIVM.) Habeo quoque eius *Libro di M. Pyrrho Ligori Napolitano, delle Antichità di Roma, nel quale si tratta de' Circi, Theatri, e Anfitheatri con le paradosse del medesimo auttore, quai confutano la commune opinione sopra varii luoghi della città di Roma. in Venetia per Michele Tramezino MDLIII.* 12.

p. 320. ad TAVRELLVM.) *Vita del celebre Senatore Lelio Torelli, scritta da Domenico Maria Manni*, in *Firenze*, 1770. 4. (vid. *Io. Christ. Gatterer Historisch Journal*, Part. I. p. 203.=205.

ad p. 320. | 1553. | *M. Antonius* NATTA innotuit, argum. libri infra p. 346. laudati.

p. 321. ad STATIVM.) Archaeologus. Sed iam eius *Commentarii in librum Ciceronis de fato* 1551. *Lovanii* 8. lucem viderant (v. *Catal. Burmann.* Octavo. n. 930.) postea vero *Commentarios* in *Catullum* & *Tibullum*, Venetiis 1566. et 1567. 8. qui extant in editione Graeviana p. 149.=360. *et Icones Sapientum Graecarum, uti extabant in urbe, expressis vultus, Romae* 1569. fol. describi iussit.

p. 323. ad CAROLVM.) v. supra in Anal. ad *Morellum* p. 638.

p. 326. ad PORCACCHIVM.) *I. B. L. Osmont Dictionaire Typographique*, Tom. II. 102. 103.

— ad TREMELLIVM.) *Scaliger*, in *Scaligeranis Secundis* voc. *Catechismum.* et *Tremellius.*

p. 327. ad CARPENTARIVM.) *Scaliger*, in *Scaligeranis Primis.* voc. *Carpentarius.*

p. 328. ad STEPHANVM.) lin. 9. pro *Agathartchide* lege *Agatharchide* — *H. Stephani Thesaurus Linguae Graecae*, cum *Appendice & Glossario*, 1573. VI. Voll. — *L'Introduction*

Digitized by Google

au Traité de la conformité des Merveilles anciennes avec les modernes primum edita esse dicitur, A. 1566. & saepius deinde typis repetita, de quibus exemplis legatur *A. H. Sallengrius* in *Memoriis Literaturae.* Tom. I. Part. I. Art. IV. p. 38.=58. & *Osmont Dictionaire Typographiqve*, Tom. I. p. 343. novissime eum librum recensuit & adnotationibus illustravit vir doctiss. *Le Duchat, Hagae Comitum*, 1735. 3. Voll. 8. — vid. *Scaliger*, in *Scaligeranis Secundis*, voc. *H. Estienne.* — De eius Adnotationum ad libros veteres genere & ratione sic *Car. Andr. Duckerus* in Praefat. ad *Thucydidem* *** opistogr. verissime, *haud raro*, inquit, *non solum admodum λεπτολόγος, verum etiam πολυλόγος est, & magno verborum ambitu exsequitur, quae non minus clare pauciorибus potuissent exponi.* — *I. B. L. Osmont, Dictionaire Typographiqve*, Tom. II. p. 228. 229. — *Essai de Supplément au Traité de Henri Estienne* (1569.) *de la Conformité du Langage François avec le Grec*, (par Mr. *Dacier.*) *in Histoire de l'Academie des belles Lettres Tom.* XXXVIII. p. 56.=59.

p. 329. ad EVMDEM.) lin. 3. Anno 1580. *Iuris Civilis Fontes & Rivos*, 8. in *Novi Thesauri Iuris Civilis & Ecclesiastici* Tomo I. p. 1.=36. typis renouatos, (de quibus vid. *Meermannus* in Praef. p. VI.)

p. 330. ad *Robertum* STEPHANVM.) *Prosper Marchand Dictionaire*, Tom. I. voc. (Robert II.) *Estienne*, où *Etienne*, p. 233. 234.

ad p. 330. | 1554. | *Iohannes* BODINVS, (vulgo: *Jean Bodin*,) Andegavensis Tolosanus, ICtus, Historicus, Philologus, & Philosophus, hoc anno *Oppianum* interpretatione latina metrica reddidisse, & copiosis adnotationibus illustrasse dicitur *Lutetiae*, apud *Vascosanum* 4. Anno vero 1576. *Basileae* 8. emisit *Methodum Historiae.*

Θ. 1596.

vid. *Scaliger*, in *Scaligeranis Primis.* voc. *Bodinus.* — *Scaevol. Sammarthanus* IV. *Elogior.* c. XV. p. 224.=227. — *Pauli Colomesii Gallia Orientalis.* p. 74.=87. — *Tob. Magiri Eponymolog.* voc. Joan. *Bodinus*, ICtus. — *Pope-Blount.* p. 744.=748. — *Baillet Jugemens.* Tom. II. p. 183. n. 413. *Ce que dit Mr. Baillet, que Bodin a volé sa Traduction des Cy-*

negetique à Turnebe, n'eſt pas veritable, in *Menagii Anti-Bailleto*. Part. I. p. 21. 22. n. XIX. Tom. VII. *Bailleti Oper.* — *Bayle Dictionaire*, Tom. I. voc. (Jean) Bodin, nâtif d'Angers. — *Morhofius* I. *Polyh. Liter.* c. VIII. §. 7.=10. p. 70.=72. L. VII. c. II. §. 24. p. 1055. Tom. I. it. L. II. *Polyh. Philoſ.* Part. I. c. II. §. 7. p. 154. *Polyh. Practici* L. II. c. I. §. 4. p. 492. & L. IV. c. I. §. 3. p. 521. Tom. II. — *Crenii Animadv. Philolog.* Part. I. 93. 94. Part II. §. VI. p. 175.=177. Part. V. p. 205.=207. & Part. VII. p. 51. — *Fabricii Bibl. Graec.* L. IV. c. 20. p. 627. 628. (g.) (h) — *Gottl. Krantzius* ad *Conringium*, l. l. Saec. XVI. c. III. p. 167. (z.) — *Jac. Bruckeri Hiſtor. Crit. Philoſoph.* Tom. V. Per. III. Part. II. L. II. c. V. §. II. p. 779.=782. & in *Append.* ſ. Vol. VI. p. 938.=944. — *Frid. Gotth. Freytag Analecta Litteraria*, p. 134. 135. & *Adparatus Litterarius*, Tom. III. p. 160. — *David Clement*, *Bibliotheque Curieuſe*, Tom. IV. p. 401.=412. (39.)=(43.) — *Catalogus Bibl. Bunav.* Tom. I. Vol. II. p. 1092. Cf. *Io. Gottlob Schneider*, V. C. in Praefat. ad *Oppianum*. p. VIII.

p. 331. ad BVSBEQVIVM.) *Scaliger*, in *Saligeranis Secundis*. voc. Augerius *Busbeqvius*. — *Nic. Comnen. Papadopolus*, l. l. Tom. II. L. I. c. 29. p. 92. 93.

p. 334. ad BRVTVM.) omiſſus in margine Annus 1555.

p. 335. ad MARCELLVM.) *Fabricii Bibl. Lat. Med.* Tom. V. p. 62. — *Iac. Revius*, in *Hiſtoria Pontificum Romanorum*, *Amſtelaed.* 1632. 8. p. 274. 275.

p. 336. ad CONSTANTINVM.) *Roberti Conſtantini Lexicon* Graec. & Lat. Genevae 1592. fol. — *Scaliger*, in *Scaligeranis Secundis*. voc. *Conſtantin*, et *Conſtantini*.

— ad CONTIVM.) *Corpus Iuris Civilis* ex editione *Contii*, *Pariſiis* 1560. 8. 10. Tom. — *Scaliger*, in *Scaligeranis Secundis*. voc. *Contius*.

ad p. 398. | 1555. | *Eduardus* HENRYSO, Scotus, Eguinarii Baronis discipulus, ICtus, et Philologus Academiae Bituricenſis, hoc anno *Pro Eguinario Barone adverſus Antonium Goveanum de Jurisdictione Libros duos*, Pariſiis 1555. 8. emiſit, typis repetitos in *Novo Theſauro Iuris Meermanniano*, Tom. III. n. XI. p. 447.=482. et de quo vid. ipſe

ipſe illuſtr. *Meermannus* in *Praefat.* ad eum Tomum, p. VI. VII.

ad p. 338. | 1555. | *Martinus* CROMERVS, Episcopus Varmienſis, Chronici Polonici auctor, hoc anno de *Originibus Polonorum*, *Baſileae*, fol. diſſeruit. ⊖. 1589.

vid. *Tob. Magirus*, l. l. voc. Martinus *Cromerus*, Episcopus Warmienſis. — *Gottl. Krantzius* ad *Conringium*, l. l. Saec. XVI. c. 2. p. 174. (43.) — *Frid Gotth. Freytag Adparatus Litterarius*, Tom. I. n. CCXXXII. p. 597. 598.

p. 340. ad SIMLERVM.) *Scaliger*, in *Scaligeranis Secundis*. voc. *Simlerus*.

ad p. 342. | 1555. | *Balduinus* RONSSEVS, Gandenſis, reipublicae Goudanae Medicus, et Philologus: hoc iam anno edidit Librum de *hominis primordiis*, *Goudae*, 1555. 8. inprimis de *Celſo*, in quem ſcripſit *Enarrationes*, bene meruit, *Lugd. Bat.* in *officina Plantiniana* apud *Franc. Raphelengium* 1592. 4.

vid. *Paſchalis Gallus* in *Bibliotheca Medica*, *Baſileae*, 1590. 8. p. 42. *A. Haller* in *Bibliotheca Anatomica*, Tom. I. L. IV. §. CXC. p. 209.

p. 344. ad GYRALDVM.) Non modo quinque annis maturius, propter *Tragoediam*, *Venetiis* 1551. editam, ſi fides habenda *I. B. L. Oſmont*, in *Dictionaire Typographique*, Tom. I. p. 314. ſed viginti quoque annis citius cenſeri debuerat. v. *Anal.* p. 620.

p. 346. ad NATTAM.) Eius quoque *de Deo Libri XV.* lucem viderunt *Venetiis*, 1559. fol. Liber itidem rarus.

ad p. 346. | 1556. | *Antonius* POSSEVINVS, maior, Mantuanus Sacerdos Ieſuita, Hiſtoricus, Philoſophus et Bibliographus Ferrarienſis, hoc anno dicitur *de Honore, eiusque Vindiciis, quae vulgo per certamina ſingularia fieri ſolent*, diſputaſſe. Libri titulum hunc fuiſſe accepi: *Dialogo dell' Onore, nel quale ſi tratta à pieno del Duello, con la tavola di quanto vi ſi contienne &c.* In *Venezia*, 1556. 4.

Nat. 1534.=⊖. 1611.

vid. *Tob. Magiri Eponymolog.* voc. Ant. *Poſſevinus*, Ieſuite. — *Pope Blount.* p. 849.=851. — *Baillet Jugemens*, Tom. II. p. 6. n. 60. p. 26. 27. n. 85. p. 207. — *Morhofius*, l. *Polyh.* c. VII. §. 19. p. 57. c. XVI. §. 21. 22. p. 175. & L.

VII. c. I. §. 6. p. 1008. Tom. I. — *Crenii Animadv. Philolog.* Part. II. p. 117. Part. X. p. 199. Part. XII. p. 48. *Part.* XVI. p. 47. f. — *Gottl. Krantzius* ad *Conringium*, l. I Saec. XVII. c. I. p. 193. (e.) — *Franc. Dionyſ. Camuſatus* ad *A. Ciaconii Bibliothecam*, p. 874. — *Nic. Comnen. Papadopoli*, l. l. Tom. II. L. II. c. XL. p. 272. 273. — *Catal. Bibliothe. Bunav.* Tom. I. Vol. II. p. 1529. — *Catal. P. A. Crevennae* Vol. II. p. 57. — *Oſmont Dictionaire Typographique*, Tom. II. p. 105. 106.

p. 347. ad BRISSONIVM.) a. 1591. quo gula ei a furentibus Pariſienſibus laqueo fracta eſt. — Icon eius cernitur ante noviſſimas praeſtantiſſimorum eius de *Formulis* Librorum editiones *Franc. Caroli Conradi*, *Halae* & *Lipſiae*, 1731. fol. item *Jo. Aug. Bachii*, *Francof.* & *Lipſiae* 1755. fol. — v. *Scaliger*, in *Scaligeranis Primis*, voc. *Briſſonius*, & *Secundis*. voc. *Briſſonii Formulae*. — *Vita & Elogia Barnabae Briſſonii* a *Franc. Carolo Conradi* deſcripta, & in Curis novis *Bachii* repetita ſunt.

p. 348. ad CVIACIVM.) *Scaliger*, in *Scaligeranis Primis* & *Secundis*. voc. *Cuiacius*. p. m. 74. 75. & 284.=286.

p. 351. ad l. I. SCALIGERVM.) Summus quidem ingenio et eruditione vir fuit, ſed a faſtu tamen literario, ſpiritu dictatorio, iactantia, et maledicentia aeque minus alienus, atque *Gaſp. Scioppius*. Hic tamen vulgo in canibus Grammaticis habebatur: *Scaligero* mordacis et ſtili et oris venia dabatur. Adeo veriſſimum eſt, quod hodiernum vulgus toties in ore habet: *Duo cum faciunt idem, non eſt idem.* Omnibus ſaltem iniquiorem fuiſſe, qui maieſtatem eius non humillime adorabant, e multis *Scaligeranorum* locis apparet, vbi doctos ſaepe homines, *fat*, fatuos, *fou*, ſtultos, *aſnes*, aſinos, *Pedans*, doctores vmbraticos, *ignorans*, rudes artium, *Porcos*, *Beſtias*, appellare ſolet. *Iactantiae* ſuae argumenta dedit in *Scaligeranis Primis*: voce. *Auctores. et Bainlius.* in *Secundis*: voce. *Agen.* Livre d'*Inſcriptions. Lactorate. Joſeph Scaliger. Tvo Villiomarus.* Maledicentiam quoque ſuam approbauit in *Secundorum Scaligeranorum*, voce. Les *Allemands.* Ianus *Douſa*, vbi de illuſtris illius

illius Maecenatis vniuerſa ſobole male opinatur. *Inſulanus. Iunius. Lutherani. Martiniſtes* rel. ——

p. 352. ad EVMDEM.) lin. 21. interſeri debet *Part. III. p.* 79. — add. *Io. Alb. Fabricii Centuria Plagiariorum.* n. LIII. p. 56. 57. — *Burc. Gotth. Struvius* in *Theſaur. var. erudit.* ſ. *Bibliotheca Antiqua*, A. 1705. menſ. Decembri p. 564.=568. — Eius in *Harmenopulum Emendationes*, quas Clar. *Rubnkenius* e MSc. Bibl. Lugd. deſcripſerat, ad *Harmenopulum* ſuum emiſit *G. O. Reizius* in Supplemento, ſ. Tomo VIII. *Theſauri Meermanniani.*

ad p. 353. | 1556. | *Angelus* VERGETIVS, (vulgo: *Ange Vergece*,) al. male VERGERIVS, Cretenſis, Philologus primum Italus, tum ſub *Franciſco* I. Rege Pariſienſis, hoc anno *Plutarchi*, ſi diis placet, librum de *Fluviorum & Montium nominibus* latine reddidit apud *Carolum Stephanum* 1556. 8.

vid. *Bayle Dictionaire*, Tom. IV. voc. (Angelus) *Vergerius*, quem locum emendauit, copioſioraque de hoc *Vergerio* dedit *Proſper Marchand*, in *Dictionaire Hiſtorique*, Tom. II. voce (Ange) *Vergere*, p. 295.=297.

—— | 1556. | *Johannes* AVRATVS, (vulgo: *Dorat*,) Lemovix, Philologus, & Poëta regius Pariſienſis, hoc anno *Anacreontem* latine vertit, & edidit, *Pariſ.* 1556. 8. indice *Colomeſio* in *Particularites* p. 109. v. *Catal. Menckenian.* p. 144. item *Io. Aurati Lemovicis Triumphales Odae ad Cardinalem Carolum Lotharingum. Lutetiae Pariſiorum* ex officina *Roberti Stephani*, 1558. 8. prodierunt. (v. *Catalog. P. A. Crevennae*, Vol. III. p. 282.) ⊖. 1588.

v. *Scaevola Sammarthanus*, III. Elogior. n. XXXI. p. 185.=187. — *Bayle Dictionaire*, Tom. II. voc. (Jean) *Daurat*, Savant Humaniſte, et très-bon Poëte. — *Molleri Homonymoſcop.* Sect. III. c. III. §. X. p. 790. — *Catal. Bibl. Bunav.* Tom. I. Vol. II. p. 1208. 1209.

p. 354. ad CHYTRAEVM.) *Molleri Homonymoſc.* Sect. III. c. IV. §. XVII. p. 828. 229. — *Burc. Gotth Struvius*, in *Theſauro variae erudit.* ſ. *Bibliotheca Antiqva*, A. 1705. menſe *Junio* p. 265.=279. — Cf. *Haller* in *Bibliothec. Anatomica* T. I. L. V. n. CCXXX. p. 248.

p. 355. ad NEANDRVM.) *Fabricii Centuria Plagiariorum.* n. XCVIII. p. 100.=102. — Ad Cl. Volborthi Elogium Neandrinum Supplementa quaedam subministrauit *Io. Fried. Aug. Kinderlingus*, in *Nov. Bibl. Philol.* Tom. IV. P. II. p. 301.=311.

— ad LEOPARDVM.) lin. 27. post. *Libri XX.* inseratur: *Antwerp.* 1568. 4. — *Scaliger*, in *Scaligeranis Secundis*, voc. *Leopardus.*

ad p. 356. | 1557. | *Hieronymus* FALETVS, s. PHALETVS, Como Saonensis Ligur, Herculis Atestini, Ferrariensium Principis, ad Venetos Orator, Rhetor, carminum Scriptor, & Historicus, cum in Brabantia versaretur, bellum *Guilielmi* II. Ducis Cliviae cum Carolo V. gestum, *in Poëmatibus* suis, hoc anno *Venetiis* vulgatis, 8. descripsit. Eius vero *Orationes* XII. *Venetiis*, apud *Aldum* 1558. fol. in vulgus exierunt.

v. *Dan. Gerdes Florilegium Libr. Rar.* p. 122. 123. — *Corn. Valer. Vonck*, in *Praefat.* ad *Hieronymi Faleti* de *bello Sicambrico Libros* IV. *Noviomagi.* 1749. 8.

p. 357. ad GORRAEVM.) lin. 11. Cf. supra ad *Morellum*, *Anal.* p. 638. — *Fabricius* in *Elencho* Medicorum. p. 258. vol. XIII. *Bibl. Gr.* — *A. Haller*, in *Bibliotheca Medicinae Practicae*, Tom. II. L. V. n. CCLXXI p. 62. 63.

ad p. 357. | 1557. | *Antonius Guibertus* COSTANVS, Tolosanus, ICtus et Philologus, hunc annum subscripsit *Praefationi*, ad *Quaestionum iuris memorabilium Librum singularem* praemissae, quem librum *Thesauro* suo *Iuris Romani* Tom. V. p. 365.=449. intulit *Ever. Otto.* Qui etiam videndus est in *Praefatione*, p. 17.=19. imprimis vero *Burc. Gotth. Struvius*, in *Thesauro variae eruditionis*, s. *Bibliotheca Antiqua*, A. 1705. mense *Aprili.* p. 180.=197.

p. 358. ad DASYPODIVM.) *Molleri Homonymoscop.* Sect. III. c. IV. §. XVII. p. 828. 829.

p. 359. ad GVILANDINVM.) lin. 14. *Venetiis* 1572. 4 promulgato. — *Scaliger*, in *Scaligeranis Primis*, & *Secundis.* voc. *Guillandin.*

p. 360. ad XYLANDRVM.) *Scaliger*, in *Scaligeranis Secundis.* voc. *Xylander.*

p.

Digitized by Google

p. 361. ad CLVSIVM.) *Scaliger*, in *Scaligeranis*. voc. *Leunclavius* & *Medailles*.

p. 362. ad GOLTZIVM.) *Anton. Auguſtin.* Dial. XI. c. 26. *Scaliger*, in *Scaligeranis Secundis*, voc. *Goltzius*. — *Spanhemius*, Diſſ. I. de V. et P. N. p. 37. — *Carol. van Mander, het Leven der Schilders*. Part. I. p. 260.=265. — Infamatur eius fides a *Patino*, & aliis, quaſi numos confinxerit. Hinc in *Theſauro Morelliano Hauerkampii* ſunt plures *Goltziani* dubiae fidei numi. Sed iamdudum *Anſelm. Bandurius* in *Bibl. Nummaria*, n. XIV. p. 21. 22. & *Jobertus*, in *Rei numariae ſcientia, Praecepto* IV. p. 99. 100. eum iure defendit, quemadmodum *Spanhemius* quoque iuſto eum elogio ornat, in Epiſtola ad *Morellium*, III. p. 153.

p. 363. ad ALDROVANDVM.) *Fabricii Centuria Plagiariorum*, n. XLVII. p. 50. 51. — *A. Haller Bibliotheca Anatomica*, Tom. I. L. V. n. CCLXVII. p. 281.=283. — *Osmont Dictionaire Typographiqve*, Tom. I. p. 18.

p. 364. ad SCARDEONIVM.) *Burc. Gotth. Struvius*, in *Theſauro variae erudit.* ſ. *Bibliotheca antiqua.* menſe *Aprili*. p. 153.

— ad SIMEONEM.) Si verus eſt annus *Commentariorum* de *Venetiis*, *Mediolano*, *Mantua & Ferrara*, quem adnotauit *Oſmont*, in *Dictionario Typographico*, Tom. II. p. 212. 213. laudans eius *Commentarii di Venezia*, *Milano*, *Mantoua*, *e Ferrara*, in *Venezia* 1546. 8. citius ſane floruiſſe videtur.

p. 366. ad RONSARDVM.) *Scaliger*, in *Scaligeranis Primis*, voc. *Ronſardus* — *Lambinus* ad *Horat. Art. Poët.* p. 388. ſeq. eius editionis.

p. 367. ad MVRETVM.) Eius tamen *Juvenilia*, *Pariſiis* 1553. 8. prodiiſſe dicuntur. — *Scaliger*, in *Scaligeranis Primis*. voc. *Muretus*. & in *Secundis*. bis *Muret* & ſemel *Muretus*. — *Jo. Alb. Fabricii Centuria Plagiariorum*. n. XLIV. 48. 49.

p. 369. ad SCALICHIVM.) *Scaliger*, in *Scaligeranis Secundis*. voc. Paulus *Scalichius*.

p. 371. ad PRATEIVM.) lin. 5. pro 18. 19. leg. 19.=24.

p.

p. 373. ad AXONIVM.) *Cannegieter*, in *Indice* ad H. *Harii Libros Triſtium*, voc. *Axonius*. & voc. *Gravienſis*.

p. 374. ad CORRADVM.) Eius de *Lingua Latina* liber *Bononiae* 1575. 4. prodiit.

p. 376. ad PORTAM.) lin. 32. *Fabricius* in *Centuria Plagiariorum*, ad n. VII. p. 12. editionem duntaxat *Montisbelligardenſem* 1593. 4. nouit. *Magiae* quidem *naturalis libros quatuor*, *Neapoli* 1558. fol. min. prodiiſſe auctor eſt *Hallerus*, in *Bibliotheca Medicinae Practicae*, Tom. II. L. VI. n. CCCVIII. p. 125. ſ. in *Bibliotheca* vero *Anatomica*, Tom. I. L. IV. n. CXCVIII. p. 216. illos ipſos *Antwerpiae* 1560. 8. lucem vidiſſe ſcribit.

p. 378. ad VIGNOLVM.) *I. B. L. Oſmont Dictionaire Typographiqve*, Tom. II. p. 323.

p. 379. ad HOSPITALIVM.) *Epiſtolae* eius & *Sermones* poſt mortem eius lucem aſpexerunt. — *Scaliger*, in *Scaligeranis Primis*. voc. *Hospitalius*.

p. 382. ad CHEMNITIVM.) *Examen Concilii Tridentini*, *Francofurti* 1585. Fol. exiit.

p. 383. ad CRATONEM.) vulgo: *Kraft*. vid. *Molleri Homonymoſc.* Sect. III. c. IV. §. XVII. p. 829. — *Haller Bibliotheca Medicinae Practicae*, Tom. II. L. VI. n. CCXCVIII. p. 107=110. et *Bibliotheca Chirurgica*, Tom. I. L. V. §. CLXI. p. 247. 248.

p. 384. ad WIGANDVM.) *Burc. Gotth. Struvius*, in *Theſauro variae erudit.* ſ. *Bibliotheca Antiqva*. 1705. Menſe *Februario*. 49.=59.

p. 387. ad ERASTVM.) *Haller Biblioth. Medicin. Practicae*, Tom. II. L. VI. n. CCCXXXVI. p. 174.=176.

p. 388. ad ZWINGERVM.) *Haller Bibliotheca Anatomica*, Tom. I. L. V. n. CCII. p. 222. et *Bibliotheca Medicinae Practicae*. Tom. II. L. VI. n. CCCXII. p. 132.

— ad AGYLAEVM.) *Commentarium* eius in *Philippi II. inaugurationem Brabantinam* poſt mortem edidit eius filius *Jo. Agylaeus*, *Vltraiecti*, 1620. 8.

p. 391. ad FRVTERIVM.) *Scaliger*, in *Scaligeranis Secundis*. voc. Lucas *Fruterius*.

— ad

— ad GOROPIVM.) *Scaliger*, in *Scaligeranis Secundis.* voc. Goropius *Becanus.*.

p. 393. ad NANSIVM.) *Scaliger*, in *Scaligeranis Secundis.* voc. de *Crucis* Suppedaneo, pro more ſuo *ſtultum* vocat. — *Lipſius* I. *Elector.* C. XV. *amicum* ſuum laudat. — *Crenii Animadverſ. Philolog. Part.* V. c. III. p. 152.=155.

p. 395. ad LEONINVM) lin. 21. v. *Catal. Burman.* Qvarto. n. 911. — *Henr. Cannegieter*, in *Indice* ad *H. Harii Triſtium* Libros, voc. *Leoninus.*

ad p. 396. | 1560. | *Anutius* FOESIVS, Mediomatricus, Medicus & Philologus Lotharingus, *Hippocratis* optimus interpres, hoc anno primum edidiſſe perhibetur *Hippocratis de morbis vulgaribus librum ſecundum, reſtitutum, Commentariis ſex & latinitate donatum, Baſileae.* 8. proximo anno, *Pharmacopoeam Medicamentorum omnium, quae in officinis exſtant, ex antiquorum praeſcripto, Baſileae*, 1561. 8. *Oeconomiam* vero *Hippocratis*, ſ. *Lexicon, Francofurti* 1588. fol. emiſit. Nat. 1528.=☉. 1596.

vid. *Tob. Magirus*, *in Eponymolog.* voc. Anutius *Foëſius.* — *Baillet Jugemens*, Tom. I. p. 412. n. 888. — *Gottl. Krantzius* ad *Conringium*, l. l. Saec. XVI. c. IV. p. 169. (t.) — *Haller Bibliotheca Medicinae Practicae*, Tom. II. L. VI. n. CCCXI. p. 131.

— | circa | 1560. | *Diedericus Volcarti* F. KOORNHERTIVS, (vulgo: *Dirk Volkertſz. Koornhert*, vel *Koornhart*,) Amſtelaedamenſis, Grammaticus Batavus, variorum librorum veterum, tamquam *Ciceronis* de *Officiis*, *Senecae* de *Beneficiis*, & *Homeri* vernaculus interpres, item tabularum ratio ſcribendarum artifex.
Nat. 1522.=☉. 1590.

v. *Carolus van Mander Leven der Schilders*, Part. I. p. 254. cum adnotat. (*) & (**) — *Levensbeſchryving van eenige voornaame Mannen* &c. Part. II. p. 103.=116.

p. 397. ad DVLCEM.) Plures tamen ſuperiorum annorum libros, carmina, & fabulas commemorat *I. B. L. Oſmont*, in *Dictionaire Typographique*, Tom. I. p. 238.=242.

p. 399. ad LAMBINVM.) *Scaliger*, in *Scaligeranis Primis*, & *Secundis.* voc. *Lambinus.* — De eius in *Ciceronem* meritis *Jo.*

Digitized by Google

Aug. Erneſti V. C. in Praefatione ad *Ciceronem.* p. XXXVI. =XL.

p. 400. ad CRABETH.) *Theodericus* obiiſſe dicitur A. *1601.* vid. incertus auctor adnotationum ad *Caroli van Mander Leven der Schilders*, Part. I. p. 154. 155. (*) & Part. II. p. 53.

ad p. 401. | 1562. | Emanuel SOAREZIVS à RIBEIRA, ICtus & Philologus Luſitanus, hoc anno, *Lugduni* 8. apud *Claudium Servanium* edidit *Obſervationum iuris Librum Primum*, (plures autem numquam lucem viderunt) Tomo V. *Theſauri Novi Iuris Meermanniani*, p. 561.=594. inſertum. De quo vid. ipſe *Meermannus*, in Praefat. ad eum *Tomum*, p. II. III.

p. 402. ad HESHVSIVM.) eius quoque ſunt: *Errores pleni Blaſphemiarum in Deum, quos Romana Pontificiaque Eccleſia contra Dei verbum furenter defendit, collecti a Tilemanno Heshuſio. Francof. ad Moenum.* 1577. 8. — *Burc. Gotth. Struvius* in *Bibliotheca Antiqva*, 1705. menſe *Martio.* p. 135. =152.

p. 403. ad BARLAEVM.) item *Brabantiados Libros V. eiusdem vrbis Antwerpiae Encomium, Antwerpiae* 1562. 8. v. *Catal. Libror. Burmann.* Octavo. n. 3154.

p. 405. ad ZAMOSCIVM.) *Scaliger*, in *Scaligeranis Secundis.* voc. *Zamoſcbi.*

p. 408. ad NASCIMBAENIVM.) vel potius 1563. 4. ſi fides habenda eſt numeris in *Catal. Burm. Sec.* Qvarto. n. 557. expreſſis.

p. 409. ad SCHARDIVM.) *Burc. Gotth. Struvius* in *Theſauro erudit. variae* ſ. Bibliotheca Antiqva. 1705. menſe *Februar.* p. 59.=77.

p. 410. ad CANTERVM.) *Hadr. Iunio* vehementur laudatur, in *Batavia*, c. XVI. p. 237. — *Secundas curas Guilielmi Canteri*, quas vir eximius ad *Ariſtidem* ed. *Iuntinae*, Florentinae 1517. fol. adleuerat, (v. *Burmanni* minoris *Catal. MSC.* Fol. n. 1342.) eas e ſchedis *Frid. Ludov. Abreſchii*, V. C. vulgauit *Jo. Jac. Reiskius* in *Animadverſionum ad Graecos Auctores Volu-*

Volumine Qvinto a p. 585.=624. Cf. ſupra ad *Ariſtidem* Part. I. p. 326.

p. 411. ad GIPHANIVM.) *Scaliger*, in *Scaligeranis Secundis.* vocc. *Carrion*, et *Gifanius.*

p. 415. ad PICCOLOMINIVM.) *Catalogve Typographiqve Hiſtorique & Critique des Livres rares, par I. B. L. Oſmont*, Tom. II. p. 70. 71.

p. 412. ad TASSVM.) vid. idem *Oſmontius*, l. l. Tom. II. p. 244.=250.

p. 417. ad PITHOEVM.) *Scaliger*, in *Scaligeranis Secundis.* voc. *Apoſtat.* Annales Francorum *Pithoei*, & *F. Pithoeus.*

p. 419. ad LAMPSONIVM.) *Pictorum aliquot celebriorum Germaniae inferioris Effigies cum Lampſonii Elogiis. Antwerpiae.* ſine anno Fol.

ad p. 420. | 1565. | *Lambertus Ludolphus* PITHOPOEVS, (vulgo: *Helm*,) Daventrienſis, Poëta, & Archaeologus. Hoc anno eius ipſius & aliorum carmina lucem viderunt, *Heidelbergae.* 8. Eiusdem *Nihil* & *Parvi* ſunt in *Gaſp. Dornavii Amphitheatro Sapientiae Socraticae Joco-ſeriae.*
Nat. 1535.=⊖. 1596.

vid. *Revii Daventria*, L. V. p. 537.=543. — *Catal. Bibl. Bunav.* Tom. I. Vol. II. p. 1516.—*Paqvot Mémoires*, Tom. XIII. p. 314.=323.

p. 423. ad MANVTIVM.) *Scaliger*, in *Scaligeranis Secundis.* voc. *P. Manuce: Miſerum ingenium, lentum. quae dedit, valde ſunt vulgaria.* — *Catal. P. A. Crevennae*, Vol. III. p. 37. & 40. & Vol. 4. p. 207.

p. 426. ad POSTHIVM.) *Scaliger*, in *Scaligeranis Secundis.* voc. *Poſthius. grand perſonnage.* — *Haller Bibliotheca Anatomica*, Tom. I. L. V. §. CCLI. p. 267. ſ.

p. 427. ad SVRIVM.) *Alcimi Homilias*, cum concionibus exegeticis, *Coloniae* 1569. fol. edidit.

p. 427. ad CARRIONEM.) *lin.* 22. adde. III. *lin.* 25. non in forma octava ſed quarta, quam editionem *Obſervationum* ipſe habeo, alterum quippe librum ad *Claudium Puteanum*, *Conſiliarium regium in ſuprema curia Pariſienſi*, alterum

Digitized by Google

ad *Nicolarum Fabrum*, *Regis Conſiliarium*, miſſum. — *Scaliger*, in *Scaligeranis Secundis*, voc. *Carrio*, & *Carrion*.

p. 429. ad SIMONIVM.) *Scaliger*, in *Scaligeranis Primis*. voc. *Simon Simonius*, & in *Secundis*, voc. *Zamoſchi*. — *A. Haller Biblioth. Medicinae Practicae*. Tom. II. L. VI. t. CCCXLIX. p. 195. 196.

p. 432. ad MASIVM.) *Scaliger* in *Scaligeranis Secundis*. voc. And. *Maſius*.

p. 433. ad HOTOMANNVM.) qui et *Hotmannus* ſcribitur. Sed iam antea celebris fuiſſe videtur, cum propter librum de *Actionibus*, *Lugduni*, 1548. 8. tum librum de *Vſuris*, *Lugduni*, 1551. 8. item *de Legibus Populi Romani*, *Baſileae*, 1557. 8. nec non *Obſervationum Librum* I. & *Partitiones Juris civilis*, *Baſil.* 1560. 8. in lucem emiſſas. — *Scaliger*, in *Scaligeranis Primis*, voc. *Hotomannum*, & *Secundis*. voc. *Hotomanni*. — *Burc. Gotth. Struvius* in *Theſauro variae eruditionis* ſ. *Bibliotheca antiqua*, A. 1705. menſe *Martio*, p. 121.=134. & menſe *Iulio* p. 301.=313.

p. 435. ad RICCOBONVM.) *Scaliger*, in *Scaligeranis Secundis*. voc. *Riccobonus*.

p. 436. ad VRSINVM.) *Scaliger*, in *Scaligeranis Secundis*, voc. *Fulvii Vrſini Familiae*. *Liber divinus*.

p. 437. BELLEFORESTVM.) *Scaliger*, in *Scaligeranis Primis*, voc. *Belleforeſt*.

p. 438. ad MOLANVM.) *Burc. Gotth. Struvius*, in *Theſauro variae eruditionis*, ſ. *Bibliotheca Antiqua*, 1705. menſe *Maio*. p. 214. ſeq.

— ad PAMELIVM.) *Scaliger*, in *Saligeranis Secundis*. voc. *Pamelius*.

p. 439. ad STEWECHIVM.) *Scaligerana Secunda*. voc. God. *Stevechius*.

p. 441. ad MONTANVM.) *Scaligerana Secunda*. voc. Arias *Montanus*.

p. 443 ad CASELIVM.) *Scaliger*, in *Scaligeranis Secundis*. voc. *Caſelius*.

p. 444. ad GRYNAEVM.) *Scaligerana Secunda*. voc. Simon *Grynaeus*.

—— ad LEVNCLAVIVM.) *Scaligerana Secunda*. voc. *Leunclavius*.

p.

p. 446. ad DOVSAM.) Eius *in Novam Q. Horatii Flacci editionem Commentariolus*, *Antwerpiae* 1580. 12. & *Ad superiorem Commentariolum suum septem capita succidanea pro noviſſima Horatii editione Appendix*, ibid. 1582. 12. lucem vidit. Eiusdem *pro Q. Valerio Catullo*, *& Pro Albio Tibullo Praecidanea*, *Antwerpiae* 1582. 12. euulgata, tota leguntur repetita in editione *Graeviana* Triumvirorum illorum, p. 377.=470. vti etiam eius in *Propertium notae reliquae ſive Paralipomena* cum *Schediasmate ſuccidaneo*, p. 473.=482. & p. 488.=516. — *Scaliger*, in *Scaligeranis Secundis*. voc. Ianus *Douſa* le Pere, it. *Douza*. — *Io. Fabricii Hiſtor. Biblioth.* Part. III. p. 465. — *Burmannus*, maior, in Praefatione *Ovidiana*, poſt eius mortem ſigillatim edita ** 3. *Nobilitatis Batauae Lumen & eruditorum Principem & Maecenatem* iure vocat.

p. 447. ad FALCKENBVRGIVM.) Cuiacii diſcipulus. — *Petr. Scriverius* in *Tabular. Antiqv. Batavicar.* p. 201. 202. — Eius *Emendationes & Obſeruationes* in *Harmenopuli Prochiron Iuris* ex eius Exemplari Bibl. Leidenſis a Clar. *Rubnkenio* deſcriptas ſuae *Harmenopuli* editioni inſeruit *Gvil. Otto Reitzius*, in *Supplemento*, ſiue *Tomo VIII. Theſauri Novi Iuris Civilis & Canonici*, quo munere ſibi literarum ſtudioſos multum deuinxit dignisſimus patre illuſtri filius, *Johannes L. B. à Meerman*, *Hagae Comitum*, 1780. fol.

p. 447. ad GEMMAM.) *Burc. Gotth. Struvius* in *Theſauro* ſ. *Bibliotheca antiqva* 1705. menſe *Aprili*, p. 171.=180. — *Haller* in *Bibliotheca Anatomica*, Tom. I. L. V. §. CCXXVI. p. 245.

p. 449. ad BENCIVM.) *Saligerana Secunda*. voc. *Bentius*.

p. 450. ad FERRARIVM.) *Burc. Gotth. Struvius* in *Theſauro var. erudit.* ſ. *Bibliotheca Antiqva* A. 1705. menſe *Julio*. p. 326.=330.

p. 451. ad MERCVRIALEM.) Nat. 1530.=o. 1596. *Fabricius* Bibl. Gr. p. 701. Vol. XII. defunctum eſſe putat A. 1606. Anno aetatis LXXVI. — *Burc. Gotth. Struvius*, l. l menſe *Maio*, p 220.=223. — *Haller* in *Bibliotheca Anatomica*, Tom. I. L. V. §. CCXVIII. p. 238. 239. *Biblioth. Medicinae Practicae*, Tom. II. L. VI. n. CCCXXXIV. p. 169.

=172. & *Biblioth. Chirurgica*, T. I. L. V. n. CXLI. p. 227. 228.

p. 454. ad CIACONIVM.) lin. 10. poſt. *Ciacconius*, leg. & *Mahomedans*.

p. 456. ad CHRISTIANVM.) *Molleri Homonymoſcop.* Sect. III. c. III. §. IX. p. 786.

ad p. 457. | 1570. | *Bernardus* MOLLERVS, Monaſterienſis Weſtphalus, Vredenſis Canonicus, Poëta, & Philologus, hoc anno *Rhenum, a primis fontibus vſque ad Oceanum Germanicum: Vrbes, Caſtra, Pagos adiacentes, item Flumina & Riuulos in hunc influentes pleniſſime carmine Elegiaco Coloniae* apud *Ioannem Birckmannum* 8. depinxit. Qui liber valde rarus, ipſiusque Scriptoris nomen paucis eſt notum. Obiiſſe videtur poſt A. 1598.

vid. omnino *Frid. Gotth. Freytag*, in *Adparatu Litterario*, Tom. III. n. CXI p. 424.=429. et Cl. *Henr. Cannegieterus*, in Praefat. ad *H. Harii Triſtium Librum*. p. XXIII. & in Indice voc. *Mollerus*, qui tamen non aliunde *Mollerum*, quam ex *Teſchenmacheri Annalibus*, & *Schlichtenborſtio*, cognoviſſe videtur.

p. 459 ad IORDANVM.) *A. Haller Biblioth. Medicinae Practicae*. Tom. II. L. VI. n. CCCLIII. p. 204. 205.

p. 462. ad BACCIVM.) Eius tamen eſt: *Diſcorſo delle acque Albula Bagni di Tiroli* &c. Roma. 1567. 4. v. *Halleri Bibliotheca Medicinae Practicae*. Tom. II. L. VI. n. CCCXXVI. p. 157. 158. *I. B. L. Oſmont Dictionaire Typographique* &c. Tom. I. p. 67. ſ.

p. 463. ad BARRIVM.) *Burc. Gotth. Struvius* in *Biblioth. Antiqv.* 1705. menſe *Julio*. p. 313. 314.

ad p. 464. | 1571. | *Guilielmus* FORNERIVS, (vulgo: *Fournier*, neque tamen vernaculum illud nomen duo propterea homines creare poteſt,) Pariſienſis, ICtus, et Philologus Aurelianenſis, hoc anno *Selectionum Libros III. Aureliae* promulgauit, quibus deinceps locus eſt datus in *Euer. Ottonis Theſauro Iuris Romani*. Tom. II. p. 1. ſeq.

vid. *Crenii Animadv. Philolog.* Part. VIII. p. 42. ſ. — *Otto* in *Praefat.* ad Tom. II. p. 1.=15. — *Terraſſon Hiſtoire de la Jurisprudence*, Part. IV. §. IX. p. 459.

p. 465. ad PRAETORIVM.) *Molleri Homonymoſcop.* Sect. III. c. IV. §. XV. p. 822. 823.

p. 471. lin. 3. *Notas* leg. pro Natas.

ad

ad p. 472. | 1572. | *Georgius* BRAVNIVS, Colonienſis, Theologus Pontificius, et Hiſtoricus Tremonienſis, hoc potiſſimum anno *Civitates orbis terrarum in aes inciſas & excuſas, & deſcriptione topographica, morali, politica illuſtratas, Tomis VI. collaborantibus Franciſco Hohenbergo, Chalcographo et Georgio Hoeffnagel, Coloniae* in fol. maiore euulgare coepit. ⊖. 1622.

vid. *Bayle Dictionaire*, Tom. I. voc. (George) *Braun*, Archidiacre de Dortmond. — *Hartzheim Bibliotheca Colonienſis.* p. 89. 90.

p. 485. ad BILLIVM.) *Io. Fabricii Hiſtor. Bibl.* Part. I. p. 68. et p. 139.

ad p. 486. | 1575. | *Franciscus* FEVARDENTIVS, (vulgo: *Feu-Ardent*,) Monachus discalceatus, Theologus, Anti-Pontificiis inimiciſſimus, et Philologus, hoc anno *S. Irenaeum cum Commentariis, Pariſiis*, fol. et S. *Hildefonſi* ſ. *Ildefonſi* Librum de *illibata virginitate B. Virginis contra Infideles, Pariſ.* 1576. 8. in publicum emiſit.
Nat. 1539.=⊖. 1610.

vid. *Bayle Dictionaire*, Tom. II. voc. (François) *Feuardent*, Cordelier celebre. — *Fabricii Hiſtor. Bibl.* Part. I. p. 72. ſ. — *Catal. Bibl. Bunav.* Tom. I. Vol. II. p. 1241.

p. 491. ad MERCATVM.) *Oſmont Dictionaire* &c. Tom. I. p. 468.

—— ad CIACONIVM.) lin. 19. Hispalenſis pro Hispalenſis.

p. 492. ad OSORIVM.) *Hieronymi Oſorii, Episcopi Algarbienſis Opera omnia, Romae* 1592. fol. quatuor codicibus.

p. 499. ad GVILIELMVM.) *B. G. Struvius*, in *Theſauro* ſ. *Bibliotheca Antiqva*, menſe *Maio.* p. 223.=225.

—— ad STVCKIVM.) *Scaligerana Secunda.* voc. *Stuckius.* — *Baillet Iugemens*, Tom. II. p. 200. n. 444. — *Fabricius* in *Centuria Plagiariorum*, n. LXXXVIII. p. 92. 93. — *B. G. Struvius* in *Biblioth. Antiqva*, 1705. menſe *Novembri*, p. 512=526.

p. 501. ad SOCINVM.) *Dan. Gerdes Florileg. Libr. rar.* p. 77. 78. et *Freytag Analecta Litteraria.* p. 223.

p. 504. ad MASSONVM.) *B. G. Struvius*, in *Theſauro*, ſ. *Bibliotheca Antiqua*, menſe *Februar.* p. 77.=96. menſe *Martio.* p. 97.=121. et menſe *Aprili.* p. 168.=171.

p. 507. ad TORRENTIVM.) *Molleri Homonymoſc.* Sect. III. c. IV. §. XXV. p. 858.

ad

ad p. 508. | 1579. | *Antonius* Le POIS, ſ. PISO, *Henrici II.* ducis Lotharingiae Medicus, et Archaeologus numarius, hoc anno edidit *Diſcours ſur les Medailles*, *Paris.* 1579. 4.

vid. *Anſelmi Bandurii Bibliotheca Nummaria.* n. XXI. p. 39. - *Aug. Beyeri Memoriae Librorum rariorum.* n. XVI. p. 27.

p. 509. ad SCAPVLAM.) Optima Lexici eius editio eſt *Elzeviriana* 1652. fol.

p. 514. ad AMMIRATVM.) *I. B. L. Oſmont Dictionaire Typographiqve &c.* T. I. p. 24. 25.

——— lin. 13. mutandum qve in quae.

——— ad GAMVCCIVM.) Immo haec *Antiquitas vrbis Romae* primum lucem vidiſſe dicitur A. 1565. *Venetiis* 4. (v. *Oſmont Dictionaire Typographiqve.* Tom. I. p. 307.)

p. 517. ad LOISELLVM.) *Oiſelius* quoque nominari poſſit. *P. Rutilii Rufi* vitam deſcripſit, *Pariſiis* 1600. typis repetitam in *Theſauri Iuris Meermanniani* Tom. I. n. VIII. p. 359. =364. de qua vid. Nobiliſſ. *Gerard. Meermannus*, in Conſpectu *Novi Theſauri*, p. 15. et in *Praefat.* ad Tom. I. p. IX. X.

521. ad SAMMARTHANVM.) *Molleri Homonymoſc.* Sect. III. c. III. §. VIII. p. 785.

ad p. 522. | 1580. | *Renatus Laurentius* DE LA BARRE, Philologus Pariſienſis, *Tertulliani*, et *Arnobii*, *Pariſ.* 1580. fol. *Rufini*, ibidem, eodem anno, fol. item *Hiſtoriae Chriſtianae veterum Patrum*, *Paris.* 1583. fol. editor.

p. 527. ad RYBISCH.) *B. G. Struvius* in *Theſauro variae eruditionis*, ſ. *Bibliotheca Antiqua.* A. 1705. menſe *Auguſto*, p. 362. =369. editionem A. 1574. fol. in compendium miſit.

p. 536. ad CONSTANTIVM.) Nat. 1507. =Θ. 1590.

p. 552. ad *Robertum* TITIUM.) *In Catullum Praelectiones Qvatuor Bononiae* habuit et edidit 1559. 4. totas a *Graevio* repetitas p. 596. =615. in *Catulli*, *Tibulli & Propertii* editione.

p. 554. ad GODOFREDVM.) Poſtea *Conſtantini Harmenopuli* Πρόχειρον νόμων graece et latine cum *Joan. Merceri* verſione & Scholiis, item Paratitlis, variarum Lectionum libello, ex Codice MSc. *Iacobi Lectii*, et *Nomenclatore Graecarum dictionum Iuris ad Harmenopulum*, *Geneuae*, ap. *Guil Laemarium* 1587. 4. edidit.

p. 570. ad MELISSVM.) *Molleri Homonymoſcop.* Sect. III. c. III. §. XIV. p. 795.

Digitized by Google

Ne quid vacuae remaneret chartae, quaedam *Paralipomena* hic affuenda esse putaui:

Pag 1. ad VOLATERRANVM.) *Molleri Homonymoscop.* Sect. IV. c. III. §. III. p. 907.

p. 4. ad PARRHASIVM.) *Molleri Homonymoscop.* Sect. III. c. III. § IV. p. 781.

p. 8. ad AVRELIVM.) *Dedit Gouda Cornelium Aurelium, qui ciuitatem suam obscure magis, quam maligne, (vt arbitror) sub Aurelii nomine designavit. Hadr. Iunius* in *Batavia.* c. XVI. p. 235.

p. 14. ad ERASMVM.) antea *Gerhardus Gerhardi.* — *Sine exemplo*, inquit *Hadr. Junius*, in *Batavia*, c. XVI p. 234. *maximum illuxit clarissimumque lumen D. Erasmi Roterodami* &c. — *Molleri Homonymoscop.* Sect. III. c. IV. §. XV. p. 821. 822.

p. 33. ad *Eobanum* HESSVM.) *Molleri Homonymoscop.* Sect. III. c. III. §. IX. p. 787.

p. 42. ad VADIANVM.) *Molleri Homonymoscop.* Sect. III. c. IV. §. XXIV. p. 857.

p. 60. ad *Gerardum* NOVIOMAGVM) *Hadriano Junio* in *Batavia.* c. XI. p. 126. *vir* dicitur *non indoctus, qui rhapsodiam Batavicae historiae consuit & publicavit.*

p. 63. ad EGNATIVM) Θ. 1553. — *Molleri Homonymoscop.* Sect. III. c. III. § IV. p. 780.

p. 69. ad PIERIVM VALERIANVM.) *Molleri Homonymoscop.* Sect. III. c. III. §. VIII. p. 785.

ad p. 70. | 1517. | *Petrus* AEGIDIVS, Antwerpiensis, hoc anno *Caii Institutionum Summarium* promulgauit, quod emendatius repetiit amplisſ *Ger. Meermannus* in *Thesauri Novi* Tom. VII. p. 682 =686.

p. 70. ad PIGHIUM) *Lyst der Prooften van Sint Jan*, in *Aanhangsel op de Kerkelyke Oudheden van Nederland.* p. 198. =202.

p. 81. ad BRASSICANVM.) Eius *Alexandri Brassicani Adolescentis* σχεδίασμα ad *Ottomarum Luscinium* extat in li-

mine editionis *Argentinenſis A. Gellii*, 1521. 8. in *Epiſtola* verſibus ſcripta, et poſt Indicem collocata, ipſe ſe nominat Philoſophum, Oratorem et Poëtam.

p. 88. ad COCHLAEVM.) *Molleri Homonymoſcop.* Sect. V. c. IV. §. XXIII. p. 848.

p. 90. ad OPSOPOEVM.) Haud dubie vulgo: *Koch.* — *Molleri Homonymoſcop* Sect. III. c. IV. §. XVII. p. 835.

p. 91. ad CERATINVM.) *Extulit Horna* Iacobum, *popularem meum, qui Ceratini Graio, quam patriae ſuae vocabulo appellari cur praetulerit, equidem ignoro. Nam me non adeo pudet natalis ſoli, vt non multo malim barbara patriae voce, quam centies bene Graecam in lingvam conformata dictione cognoſci.* &c. *Hadr. Iunius*, in *Batavia* c. XVI. p. 235.

p. 95. ad IONAM.) Antea *Iodocus Koch. Molleri Homonymoſcop* Sect. III. c. III. §. V. p. 782.

— ad HADRIANVM, VI.) *Ille, qui ſupremum rerum humanarum faſtigium Caeſareo patrocinio, cuius pueritiam finxerat, ingreſſus. Hadr. Iunius* in *Batavia*. c. XVI. p. 238.

p. 96. ad *Ioh.* de INDAGINE.) *Molleri Homonymoscop.* Sect. III. c. IV. §. V. p. 809.

p. 99. ad LVSCINIVM.) Biennio tamen citius floruiſſe videtur, quoniam *A. Gellii Noctes Atticas*, Argentinae, in aedibus Knoblochiis impenſis communibus *Auli Goetz, & Ioannis Knob* menſe Martio 1521. 8. vulgauit, in cuius editionis limine eſt *Ottomari Luscinii Argentini Iurisconsulti de Auli Gellii laudibus ad Vldricum Huttenum, Equitem, Virum doctiſſimum, & Germanicae nobilitatis praecipuum ornamentum carmen. Ioannes* vero *Alexander Braſſicanus* in Epiſtola metrica Indici Gelliano ſubiuncta eum vocat *Iuris Pontificii doctorem egregium, virum vndecunque doctum.* — Cf. *Molleri Homonymoscop.* Sect. III. c. IV. §. XXIII. p. 851.

p. 102. ad APIANVM.) *Molleri Homonymosc.* Sect. III. c. IV. §. XXIII. p. 845.

p. 108. ad CORDVM.) *Molleri Homonymoscop.* Sect. III. c. III. § XIII. p. 794.

p. 120. ad HALOANDRVM.) *Molleri Homonymoscop.* Sect. III. c. IV. §. XVII. p. 830.

p.

p. 131. ad FLAMINIVM.) *Molleri Homonymosc.* Sect. III. c. III. §. IV. p. 780. 781.

p. 136. ad VATABLVM.) *Molleri Homonymosc.* Sect. III. c. III. §. X. p. 790.

p. 142. ad MICYLLVM.) *Molleri Homonymosc.* Sect. III. c. III. §. XIV. p. 795. f.

p. 144. ad DRACONITEM.) vulgo: *Drache. Molleri Homonymosc.* Sect. III. c. IV. §. XXIII. p. 849.

p. 146. ad PARACELSVM.) *Molleri Homonymoscop.* Sect. III. c. III. §. V. p. 782.

p. 148. ad LONGOLIVM.) *ab illustri*, ait *Hadr. Iunius*, in *Batavia*, c. XVI. p. 237. *stirpe Langerackia nomen prae se ferens.*

p. 149. ad *Ianum* SECVNDVM.) *Dedit* Haga *felicissimum & ab ipsis Musis effictum ingenium Ioannis Secundi, cuius in Poëmatiis omnes Veneres & elegantiae Catullianae renident.* &c. *Hadr. Iunius*, in *Batavia*, c. XVI. p. 236. — *Molleri Homonymoscop.* Sect. III. c. III. §. X. p. 789.

p. 151. ad SERVETVM.) Antea *Reves*, vel *Renes. Molleri Homonymosc.* Sect. III. c. III. §. X. p. 790. 791.

p. 154. ad SABINVM.) *Molleri Homonymoscop.* Sect. III. c. III. §. X. p. 788. 789.

p. 158. ad CALVINVM.) lin. 7. de *Artibus Liberalibus* p. 246. &

p. 163. ad CORNARIVM.) *Paulum* quoque *Aeginetam* latine ex officina *Hervagii* dedit *Basileae*, 1556. fol. — *Molleri Homonymoscop.* Sect. III. c. IV. §. XXIII. p. 848. 849.

p. 179. ad AMERBACHIVM.) Eius *Viti Amerbachii* ad *Andr. Alciatum Epistolam de Furto per lancem & licium concepto*, Basil. 1549. 8. typis excusam repetiit *Gerard. Meermannus*, in Tom. VII. *Novi Thesauri Iuris.* p. 805.=812. De quo ipse vid. *Meermannus*, in Praefat. ad Tom. VII. p. 111.

p. 187. ad NANNIVM.) *Petrus Nannius*, *Almerianus multis apud Lovanium annis Latinae Linguae Professione clarus: qui iniqua aemulatione, difficiliore imitatione successor datus Conrado Goclenio, literatissimo, & omnibus oratoriae facultatis*

tis numeris prope perfecto viro inuidiam apud multos excitatam extinguere non potuit. &c. ita *Hadr. Iunius*, in *Batavia*. c. XVI. p. 234. 235.

p. 188. ad COSMVM MEDICEVM.) Librum Gallo-Francice ſcriptum : *Mémoires Genealogiqves de la Maiſon de Medicis*, *Hagae Comitum*, 1774. duobus Codicibus 8. ſine auctoris nomine editum, & inter familiares duntaxat diſtributum, cuius meminit doctiſſimus adnotationum auctor ad *I. I. Biörnſtählii Itinera* batave reddita, Tom II. p. 171. 172. (r.) nondum vidi.

p. 230. ad VALERIVM.) *Quo viro, delitiis ſuis fruitur Lovanium, vtrique paginae factum ingenium, in vtroque ſcribendi genere prope par, niſi quod in pedeſtri oratione argutiis & docendi acumini proximior ſit, in ligata & aures ducit, & frequenter ſublimis aſſurgit.* ita *Hadr. Iunius* in *Batavia*, c. XVI. p 237.

p. 362. ad GOLTZIVM) *Hadriano Junio* in *Batavia*, c. X. p. 116. vocatur *antiquitatum omnis generis altiſſimus gurges.*

p. 367. ad MVRETVM.) Catullum quoque Commentariis ſuis recognovit, Venetiis 1554. 8. ap. Manutium, Aldi Filium. Praefationi vero *Scholiorum* in *Tibullum* & *Propertium* A. 1558. *Patavii.* ſubſcripſit, in meo ſaltem exemplo editionis *Graevianae.*

Digitized by Google

Digitized by Google

Digitized by Google

Digitized by Google